KRUNOSLAV MIKULAN

GODIŠNJA IZVJEŠĆA UČITELJSKE ŠKOLE U ČAKOVCU 1919.-1940.

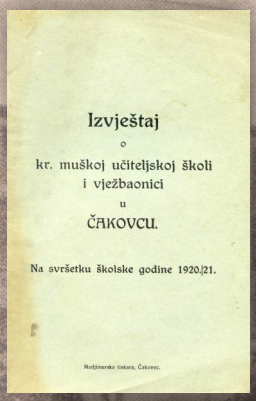

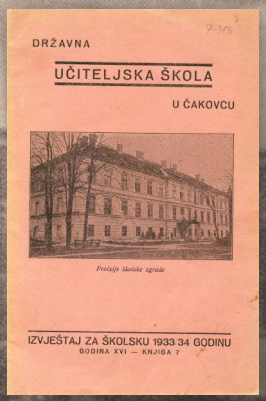

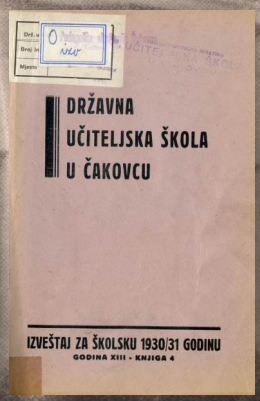

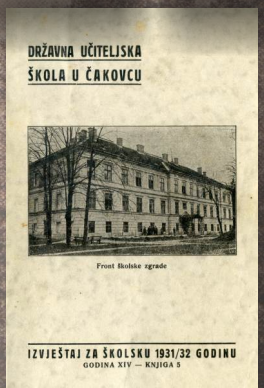





UČITELJSKI FAKULTET SVEUČILIŠTA U ZAGREBU - ODSJEK U ČAKOVCU (2019.)

Godišnja izvješća Učiteljske škole u Čakovcu 1919.-1940.

Nakladnik:

Učiteljski fakultet Sveučilišta u Zagrebu
Zagreb, Savska c. 77
www.ufzg.hr

Za nakladnika:

prof. dr. sc. Siniša Opić

Uredio i obradio:

doc. dr. sc. Krunoslav Mikulan

Recenzenti:

dr. sc. Vladimir Huzjan
Hrvatska akademija znanosti i umjetnosti

doc. dr. sc. Tomislav Topolovčan
Učiteljski fakultet Sveučilišta u Zagrebu

Naslovnica:

doc. dr. sc. Krunoslav Mikulan
izv. prof. mr. art. Kristina Horvat Blažinović (logo)
Fotografije iz zbirki Odsjeka u Čakovcu, Hrvatskoga školskog muzeja i Danijela Ciglarića

ISBN:

978-953-8115-61-5

Zagreb-Čakovec, travanj 2019.

Ni jedan dio ove elektroničke knjige ne smije se umnožavati ni na bilo koji način reproducirati bez pisanog dopuštenja nakladnika te institucija i osoba čiji su materijali korišteni: Hrvatskog školskog muzeja u Zagrebu, Muzeja Međimurja u Čakovcu, Knjižnice «Nikola Zrinski» Čakovec, Danijela Ciglarića i Alena Hajcmana.

Krunoslav Mikulan

Godišnja izvješća Učiteljske škole u Čakovcu 1919.-1940.

Sveučilište u Zagrebu
Učiteljski fakultet

Krunoslav Mikulan

Godišnja izvješća Učiteljske škole u Čakovcu 1919.-1940.

1. Oslobođenje Međimurja 1918. i njegovo priključenje matici zemlji 1919.

1.1. Hrvati i Mađari u Međimurju

Međimurjem su stoljećima vladali hrvatski i mađarski feudalci te je ono čas bilo pod vlašću Mađarske, čas Hrvatske, iako se, formalno, radilo o dvije države u personalnoj uniji. Svoj najveći uspon doživjelo je u 16. i 17. stoljeću pod upravom obitelji Zrinski, a nakon pogubljenja Petra Zrinskog 1671. Mađari nakon višegodišnjih nastojanja uspijevaju godine 1720. pripojiti Međimurje Zaladskoj županiji. Ban Josip Jelačić priključio je 1848. godine Međimurje Hrvatskoj i Slavoniji, međutim, već 1861. ponovno postaje dijelom Mađarske. Čitavo vrijeme više od 90 posto stanovništva Međimurja činili su Hrvati, dok su Mađari mahom potjecali iz redova činovništva, oružništva i drugih vlasti koje je Budimpešta u tome kraju uspostavljala. Čak i godine 1879. utemeljena Učiteljska škola u Čakovcu, u toliko udaljenoj mađarskoj provinciji, trebala je, zapravo, poslužiti za uspješniju mađarizaciju mjesnoga stanovništva.

Kad su u 18. stoljeću mađarski redovnici tvrdili da je Međimurje mađarsko i da treba pripasti mađarskoj pavlinskoj provinciji te su takav zahtjev uputili kongregaciji *De propaganda fide* u Rimu, pozvani su svi župnici u Međimurju, njih sedamnaest, od čega su svi bili Hrvati, a samo jedan Mađar, da se izjasne o narodnoj pripadnosti Međimurja. Župnici su dali izjavu da je u čitavom Međimurju jedini materinski jezik hrvatski ili slavonski, a mađarski župnik Daniel Legyel iz Sv. Jurja u Trnju dao je ovu izjavu: "Svjedočim, da u mojoj župi nema nijednog Mađara, pa jedino hrvatskim jezikom obavljam sakramente, ispovijedi i vjenčanja." (Kolarić 1984; *Izvještaj* 1934: 7).

Dr. Z. Dugački u *Međimurje – zemlja i stanovništvo* (1936: 26) donosi tablicu u kojoj navodi broj Hrvata i Mađara od 1827. do 1931. godine:

Godina	Ukupni broj	Gustoća	Hrvati	%	Mađari	%
1827	48.143	62				
1857	58.721	76	57.592	98.1	612	1.0
1890	78.000	101	73.000	93.6	3.500	4.5
1900	84.463	109	77.359	91.6	5.359	6.4
1910	93.283	120	84.732	90.8	7.320	7.8
1921	96.892	125	92.699	95.7	1.904	2.0
1931	102.923	133	99.585	96.7	1.287	1.3

Mađarizacija je polučila slab rezultat, za što je svakako zaslužna činjenica da je Međimurje pripadalo Zagrebačkoj dijecezi te su svećenici podupirali uporabu hrvatskoga jezika.

Od 1861. godine Mađari u Međimurje dolaze kao činovnici peštanskih vlasti, kao časnici, oružnici, financi, poreznici i ostali državni službenici te njihov broj postupno raste, a naročito u Čakovcu, u kojem godine 1720. još nije bilo ni jednoga, da bi godine 1910. Hrvati u Čakovcu postali manjina (46,1%) (Dugački 1936: 29).

Američki predsjednik Wilson je početkom 1918. formulirao svojih poznatih 14 točaka u kojima se, između ostaloga, govori o samoodređenju naroda i punoj slobodi za autonoman razvitak naroda Austro-Ugarske te se javila nada da bi se poslije rata Međimurje moglo ujediniti s Hrvatskom. To se doista i dogodilo na Badnjak, 24. prosinca 1918. godine, međutim, konačnom oslobođenju Međimurja prethodila su dva važna događaja – tzv. međimurska revolucija i prvi pokušaj oslobođenja Međimurja u studenome 1918.

1.2. Međimurska "revolucija" 4.-6. studenoga 1918.

Nakon četiri godine rata u narodu je vladalo nezadovoljstvo, glad i neimaština. Mađarske su vlasti silom suzbijale svaki otpor, bilo fizički, bilo verbalni, pri čemu su se naročito oslanjale na oružničke postaje i najmanje dvojica Međimuraca umrla su ranije iste godine od metaka mađarskih oružnika. No, probleme u narodu stvarale su i vojne postrojbe koje su se krajem rata vraćale s bojišta i ponekad se upuštale u otimanje hrane i drugih potrepština od osiromašenoga puka. Proglas hrvatske neovisnosti i stvaranje Države SHS 29. listopada 1918. odjeknuli su i u Međimurju. Prvu vijest o otporu u Međimurju šalje zapovjednik 20. mađarskog domobranskog bataljuna iz Čakovca koji je brzojavom tražio upute od zapovjedništva Požunskog domobranskog okruga jer su na željezničkom kolodvoru dva časnika Čeha i 46 vojnika Hrvata odbijali izvršiti naredbe zapovjednika postaje.

Masovna pobuna protiv mađarske vlasti, ali i protiv veleposjednika i ratnih lihvara započela je 2. studenoga 1918. u Prelogu i Goričanu te se u sljedeća dva dana proširila na mnoga druga mjesta. Pobuna je, koliko je poznato, bila spontana, ali se u nekim slučajevima pretvorila u paljevinu kuća i zgrada povezanih s Mađarskom i njoj sklonima te pljačku gostionica, dućana i skladišta s hranom. Riječ "revolucija" po prvi put je, zapravo, upotrijebio Vinko Žganec tek 1926. godine u Velikom međimurskom kalendaru, no nije se radilo o revoluciji u boljševičkom ili komunističkom smislu, već o izrazu nezadovoljstva, pa čak i bijesa mjesnoga stanovništva.

Prema V. Žgancu, pobuna u Goričanu dogodila se tako što su povratnici s bojišta nagovorili svoje suseljane da sve one koji su tijekom rata ostali kod kuće i obogatili se opljačkaju. Najprije su opljačkane trgovačke radnje Weisfelda i Friedricha u kojima se nalazilo mnogo robe koja se već dugo nije mogla nabaviti, a zatim su provalili u općinu, uništili arhivu i prijetili činovnicima. Ubrzo su stigli vojnici iz Donjeg Kraljevca koji su rastjerali pljačkaše. Tada je ubijen 19-godišnji Franjo Tisaj, ali nije jasno tko ga je ubio. Idućeg je dana u selu osnovana narodna straža koja je čuvala red do 18. studenoga kad su stigli mađarski vojnici i mornari pod zapovjedništvom nadporučnika Vajde. Oni su opkolili stražarnicu narodne straže koji su na njih otvorili vatru i počeli se povlačiti, ali Vid Gašparić nije uspio pobjeći jer je bio ranjen te se sakrio u jednu pecaru. Tamo su ga pronašli mađarski vojnici te su ga batinali dok nije preminuo, a zatim u njega ispalili nekoliko metaka. U puškaranju su poginula dva mađarska vojnika, a dva su ranjena. Mađari su zatim bez razloga ubili čuvara marve Đuru Betija, oca troje djece (Žganec 1940a).

Istog i sljedećih dana pobuna se proširila u mnoga druga međimurska sela. U Dekanovcu je narod demolirao oružničku postaju, stan bilježnika Brennera, općinski ured i školu; u Belici su seljaci provalili na marof grofa Feštetića; u Donjem Pustakovcu opljačkane su žitnice i staje veleposjeda Szabó Eleka; u Hodošanu su uništeni svi mađarski natpisi, grbovi i ostale oznake državne vlasti; u Jurju u Trnju uništen je općinski ured iz kojeg je na ulicu izbačeno sve što se u njemu nalazilo, zatim su mještani sve zalili petrolejem i zapalili; u Kotoribi su mještani opljačkali tri vagona puna živežnih namirnica, a kad su istoga dana željeznicom pristigli mađarski mornari, odmah su iz strojnica počeli pucati bez ikakva obzira te su poginula tri mještana, a kasnijih dana strijeljano je ili obješeno još nekoliko. U Donjoj Dubravi opljačkana je trgovina i gostionica trgovca Pollaka, gostionica Heimer i trgovina Eisler. Prva žrtva u tome mjestu bila je Mara Špoljarić, 18 godina stara, koja je živjela u susjedstvu obitelji Eisler. Nju je vlasnica trgovine zamolila da k svojoj kući odnese nešto posteljine kako bi nešto sačuvala od pljačke i paleži, a pri tome su je primijetili oružnici koji su na nju otvorili vatru i na mjestu je ubili. Mađarski su oružnici zatim ubili još četvoricu muškaraca, a 5. studenoga su mađarski vojnici strijeljali još šestoricu mještana i jednog srpskog zarobljenika čije ime nije poznato. Ovakvih je događaja bilo još mnogo i ne možemo ih ovdje sve prikazati. 6. studenoga 1918. veliki župan Županije Zala proglasio je prijeki sud i sljedećih su dana zaredala strijeljanja i vješanja. Nikada nije točno utvrđeno koliko je ljudi izgubilo život – prema raznim povjesničarima i drugim suvremenicima i njihovim izvorima radilo se o najmanje 59, a najviše oko 280 ljudi; prema mađarskim podacima ubijeno je najmanje 50, a najviše 173 osobe (ibid.).

1.3. Prvi pokušaj oslobođenja Međimurja 13. studenoga 1918.

U Varaždin su početkom studenoga 1918. neprekidno pristizale vijesti o mađarskim zvjerstvima i likvidacijama, a ubrzo pristižu i izbjeglice. Varaždinski gradonačelnik dr. Pero Magdić i varaždinski odbor Narodnoga vijeća pod predsjedanjem kanonika Milana Kučenjaka odmah su započeli s pripremama za oslobođenje Međimurja te su prikupili oružje i formirali dvije vojne postrojbe – Domobranski bataljun pod zapovjedništvom satnika Stjepana Sertića i Međimursku satniju koju su sačinjavali izbjeglice iz Međimurja, pod zapovjedništvom nadporučnika Franje Glogovca. Predsjednik Narodnoga vijeća za Međimurje, dr. Ivan Novak, zahtijevao je od povjerenika za narodnu obranu, dr. Mate Drinkovića, da se što prije poduzme akcija za oslobođenjem Međimurja. Zbog toga u Varaždin 13. studenoga stiže major Ivan Tomašević kako bi proveo potrebne pripreme. Istoga popodneva s balkona varaždinske gradske vijećnice održao je vatreni govor pozivajući građanstvo da kao prvi dobrovoljci krenu na oslobođenje hrvatskoga Međimurja. Iz govora izdvajamo sljedeće (Tomašević 1940: 81):

> "Još kao djeci tepala nam je naša majka o teškim stradanjima naše zarobljene braće u Međumurju. Dolazeći do Drave, sa čežnjom su gledale naše djetinje oči u ravnice i gorice svetog, a još neoslobođenog Međumurja. Svaki krik naše braće bolno je odjeknuo u našim dušama. Koliko puta su se naše pesnice u bijesu grčile protiv zatirača naše braće! Vapaj za osvetom, vapaj za oslobođenjem naših međumurskih sela, gradova, šuma i lugova, stokratno je odjekivao u dušama svih Hrvata; a saznanje o gušenju hrvatskog jezika u Međumurju, ispunilo nas je strašnom željom za osvetom i željom za konačnim oslobođenjem Međimurja.
>
> U ovim burnim časovima u Evropi, mi Hrvati nemožemo i nesmijemo samo sa čežnjom misliti na naše Međumurje, mi nesmijemo jadikovati, jer to nebi bilo dostojno nas Hrvata, pređimo na djela, budimo dostojni naših predaka, umjesto tamburice zgrabimo puške, umjesto sentimentalnih čežnja kliknimo cijelom svijetu našu svetu, nepokolebivo i kao stanac-kamen čvrstu odluku, da polazimo u borbu za

> oslobođenje našeg Međumurja. Svi kao jedan visoko uzdignutih glava, čvrsto stegnute puške, užarenih očiju, svjetlećih bajuneta i handžara, ne žaleći svoje živote i svoju krv, krenimo kao lavina k našem Međumurju, da ga oslobodimo i da ga za uvijek sa majkom Hrvatskom ujedinimo!"

Govor je izazvao opću euforiju i mnogi su se građani odmah prijavili u već postojeće dvije postrojbe, a stvorena je i postrojba omladinaca, nazvana "Đačka legija", pod zapovjedništvom konjaničkog majora Marka Georgijevića, te "Građanska satnija" koju je organizirao gradonačelnik Magdić. Ove su snage brojale ukupno oko 300 redovitih vojnika i dobrovoljaca, a s obzirom na panične vijesti koje su pristizale preko Drave, major Tomašević, prema vlastitim riječima, odustao je od stvaranje jače postrojbe i odlučio pokušati iznenađenjem postići ono što je bio kanio postići brojnošću i opremljenošću. Ciljevi majora Tomaševića bili su (Tomašević 1940: 80):

> "1) da iskoristi iznenađenje nad neprijateljem i da cilj akcije bude zauzimanje glavnog grada Međumurja, Čakovca, te stvaranje mostobrana na pravcu Varaždin-Čakovec;
>
> 2) da ovaj mostobran bude osnova za kasnije proširenje akcije na cijelokupno osvajanje Međumurja;
>
> 3) da se u tom cilju već prikupljeni domobranski i međumurski bataljun pojača još i sa dobrovoljačkim formacijama varaždinskih građana i studenata, te da se formira još i jedna baterija tamošnjeg artiljerijskog puka."

Akcija je započela 13. studenoga u 22 sata. Vojska je prešla most i podijeljena na tri kolone počela napredovati prema Čakovcu. Glavnom kolonom zapovijedao je satnik Sertić, a sastojala se od Domobranskog bataljuna i Građanske satnije; ona se kretala glavnom cestom prema Čakovcu. Desna kolona sastojala se od Đačke legije pod zapovjedništvom majora Georgijevića, a nastupala je preko Kuršanca, Strahoninca i Savske Vesi, također prema Čakovcu. Lijevu kolonu sačinjavala je Međimurska satnija pod zapovjedništvom nadporučnika Glogovca, a kretala se uzvodno rijekom Dravom preko Gornjeg Hrašćana do Macinca i trebala je osigurati granicu prema Štajerskoj.

Međutim, akcija je bila brzopleta, dobrovoljci nisu prošli nikakvu vojnu obuku, a Mađari su doznali što se sprema te su poslali poziv za pomoć u Nagykanizsu. Tijekom noći hrvatske su snage zaposjele Nedelišće nadomak Čakovcu te oslobodile mještane koje su zarobili mađarski oružnici. No već rano ujutro 14. studenoga pristigla su četiri vlaka s dobro naoružanim i opremljenim mađarskim vojnicima te se hrvatska vojska morala povući uz poprilične gubitke. Mađarsko je pak konjaništvo zaobišlo hrvatske snage te im odsjeklo odstupnicu prema Varaždinu, tako da je jedina mogućnost povratka bio plivanjem preko ledene Drave prema Varaždinu. Mađarsko je topništvo postavljeno na obale rijeke i zaprijetilo je Varaždinu, što je izazvalo poprilično paniku. U Čakovec je poslan izaslanik te je sljedećih dana dogovoreno primirje.

Nikada nije točno utvrđeno koliko je hrvatskih vojnika poginulo toga dana.

1.4. Oslobođenje Međimurja 24. prosinca 1918.

Nakon ovog neuspjeha postalo je jasno da se takve operacije ne mogu provoditi brzopleto i bez dovoljnih priprema. Brigu o planiranju budućeg oslobođenja Međimurja preuzima glavnostožerni podpukovnik Slavko Kvaternik koji izrađuje operativni elaborat te 2. prosinca stiže u Varaždin i počinje s pripremama. Kvaternik povjerava operativno zapovjedništvo

podpukovniku Dragutinu Perku koji je u Varaždin stigao 6. prosinca kako bi preuzeo dužnost zapovjednika mjesta.

Prvotni je plan, zapravo, predviđao da se operacija provede 6. prosinca, no odgođena je zbog događaja u Zagrebu dan prije ("prosinačke žrtve").

Narodno vijeće u Zagrebu pokušalo je za oslobođenje Međimurja u više navrata ishoditi pomoć od Kraljevske srpske vojske, ali bez uspjeha. Navodno je regent Aleksandar (kasniji kralj) još 19. studenoga 1918. godine lakonski odgovorio dr. Ivanu Novaku, povjereniku za Međimurje, riječima "A zar vi tamo ne imate vojske?". 11. prosinca 1918. od Vrhovne komande Kraljevske srpske vojske stigao je konačan odgovor sljedećega sadržaja (Perko 1940: 87):

> "U konvenciji o primirju nije precizno određena sjeverna granica naše okupacije u Bačkoj i Baranji. Ta će se granica odrediti tek na konferenciji mira. Konvencija o primirju označila je samo opću liniju, koju naše trupe treba da posednu, i ona ide od ušća Maroša ka Subotici, Baji i Pečuhu. Prema tome naša severna granica treba da vezuje pravim linijama ove tačke obuhvatajući ih sve. GRANICA ZAPADNO O PEČUHA treba da vodi produženjam prave linije Baja-Pečuh do Drave i DALJE DRAVOM UZVODNO DO AUSTRO-MADŽARSKE GRANICE. U stvari, naše pretenzije prelaze Dravu i na ovom delu, ali prema konvenciji o primirju, naše trupe nemaju pravo prelaska na levu obalu Drave. Još dalje na zapad, granica između Austrije i Slovenije nije definitivno određena nikakvom konvencijom. Naši tamošnji delovi neka postupaju po uputstvima Narodnog veća u Ljubljani, ukoliko je to moguće obzirom na njihovu snagu. U ostalom, da bi se izbegla nova objašnjenja sa Madžarima, nije potrebno zauzimati baš svuda ovde označenu liniju, GLAVNO JE, DA SE ONA NIGDE NE PREĐE."

Nakon toga odlučeno je da se u akciju krene samostalno te su, s obzirom na teško stanje u zemlji, prikupljene relativno jake snage. Prema postrojbenom pregledu, objavljenom u knjizi *Hrvati u borbama za oslobodjenje sjevernih krajeva Jugoslavije* iz 1940. godine (pisan je tada uobičajenom mješavinom hrvatskoga i srpskoga jezika), hrvatske su snage imale sljedeći sastav (Perko 1940: 88-89):

> "A) Glavni štab, zapovjednik gneralštabni potpukovnik Slavko Kvaternik, - dodijeljeni generalštabni major Broz, pješadijski kapetan Lovreković – svi kao generalštabno odijeljenje.
>
> B) TRUPE
>
> I.) Južna (glavna) fronta – zapovjednik potpukovnik Dragutin V. Perko – sastojala se od njegovog štaba i,
> 1.) Akademičari i pitomci kadetske škole – kapetan Šega, kapetan Izrer i nadporučnik Krpan.
> 2.) Dobrovoljačka sokolska legija i mornari – zapovjednik fregatni poručnik Antić i kapetan Jurišić.
> 3.) Međumurski dobrovoljci – zapovjednik nadporučnik Franjo Glogovac.
> 4.) Karlovački pješadijski puk (2 bataljuna) – zapovjednik major Pogledić (bataljun Špoljara i Tartaglie).
> 5.) Varaždinski bataljun – zapovjednik kapetan Stjepan Sertić.
> 6.) Novogradiški bataljun – zapovjednik kapetan Rački.
> 7.) Konjica (2 eskadrona) od bivše 10. husarske pukovnije pod komandom majora Georgijevića i kapetana Matije Čanića.
> 8.) Poljska artiljerija (2 baterije) – zapovjednik kapetan Radl.
> 9.) Teška artiljerija (2 baterije) – zapovjednik kapetan Oberritter.
> 10.) Auto-kolona (11 kamiona) – zapovjednik nadporučnik Celestin.
> 11.) Oklopni automobil – poručnici Hitrec i Vilković.
> 12.) Telegrafska četa – zapovjednik poručnik Salopek.
> 13.) Sanitetsko odjeljenje – zapovjednik pukovnijski liječnik dr. Stanković, medicinar Vesnjak.
> 14.) Podvoz (komore) – ing. Stjepan Hršak, poručnik.
> Svega je potpukovnik Dragutin V. Perko imao cca 5 bataljuna, 2 eskadrona, 4 baterije i pomoćne čete.

II.) Zapadna fronta (Nastupajući iz Štajerske):
1.) Sisački bataljun – zapovjednik major Ivo Henneberg kod Ormoža i Dravskog Središća.
2.) Mornari i dobrovoljačka sokolska legija kod Štrigove – zapovjednik kapetan Jurišić i fregatni poručnik Antić.
3.) Dvije čete Slovenaca kod Raskrižja i Mote – zapovjednici kapetani Dekleva i Rakuša.

C.) REZERVA:

Jedan srpski pješadijski bataljun (sastavljen od bivših zarobljenika – op. autora), pol eskadrona i mitraljesko odjeljenje – (zapovjednik major Aksentije Radojković, još u formiranju kod Varaždina) ova rezerva nije sudjelovala u pohodu preko Mure.

Sveukupna snaga potpukovnika Kvaternika je bila: jedna pješadijska brigada od blizu 7 bataljuna, 52 mitraljeze, 1 konjički divizijon, 4 baterije (od toga 2 teške) sa 24 topa i pomoćne trupe."

U ovom se postrojbenom pregledu greškom dva puta spominju postrojbe kapetana Jurišića i fregatnog poručnika Antića. U Jutarnjem listu od 24. prosinca 1928. godine također je objavljen postrojbeni pregled, ne toliko detaljan, ali s nekoliko ključnih razlika: u južnu frontu ubrojeni su "Sokolski dobrovoljci (legionaši), pomorski poručnik Antić, Franjetović, dr. Barbot, dr. Dimić, braća Angjelinovići, Medin itd., većinom Dalmatinci, koji su došli iz Zagreba", a u sklopu Zapadne fronte spominju se "mornari i sokolska dobrovoljačka legija pod kapetanom Jurišićem kod Štrigove". Koliko je poznato, kapetan Jurišić doista je vodio postrojbe na Zapadnom frontu, a ne na Južnom. Bez obzira na ove sitne razlike važno je uočiti da su se u pohodu na Međimurje našle postrojbe iz raznih hrvatskih krajeva, Slavonci, Dalmatinci, Zagrepčani, Siščani i drugi, uz, dakako, Varaždince i Međimurce, tu su bili i Slovenci, a i jedna postrojba Srba bila je u pričuvi, no nije trebala stupiti u akciju.

Prema planu podpukovnika Kvaternika i Perka osnovni cilj bio je zauzeće Čakovca kao glavnog grada Međimurja i zaposjedanje cestovnih i željezničkih mostova na Muri kod Murskog Središća, Letenja i Kotoribe. Južna fronta podpukovnika Perka imala je zadaću da podijeljena na dvije kolone pređe Dravu: Glavna kolona iz Varaždina kreće se putem kojim je 1848. godine išao i ban Josip Jelačić, ravno cestom prema Čakovcu, a desna kolona prebacuje se kod Hrženice preko Drave i nastupa prema Prelogu i Donjem Kraljevcu. Na Zapadnoj fronti major Ivo Henneberg imao je zadaću da iz Dravskog Središča nastupa prema Čakovcu, a kolona kapetana Jurišića je s mornarima, sokolašima i Slovencima imala zaposjesti most preko Mure kod Murskog Središća (Perko 1940: 89-90).

Dan prije početka operacije, 23. prosinca, major Pogledić je uz pomoć župnika iz Bartolovca, Ivana Miškulina, organizirao ribare, mlinare i seljake koji su u obližnjoj šumi posjekli stabla i izradili splavi za prelazak vojske preko Drave.

Operacija je započela 24. prosinca 1918. godine u 6 sati ujutro i odvijala se prema planu. Već oko 10 sati prije podne major Pogledić je sa svojom kolonom od dva bataljuna stigao do Preloga i Donjeg Kraljevca, a njegovo konjaništvo je ušlo u Goričan. Podpukovnik Perko stigao je u Nedelišće, tik pred Čakovec; prethodnica mu je bila kod Facarnice, a s desne strane se nalazio polubataljun kapetana Sertića kod Putjana. Kolona majora Henneberga stigla je između sela Črečani i Sajpa, kao štit lijevog boka glavne kolone. Kolone kapetana Jurišića i Rakuše sjedinile su se u Svetom Martinu na Muri i krenule prema Murskom Središću, zauzevši prethodno skelu na Muri. Konjaništvo kapetana Čanića podijeljeno je na tri patrole – prva

patrola stigla je u okolicu Držinovca i nastavila preko Domašinca ka Muri pred selo Ratka u Mađarskoj. Ovdje se sastaje sa srednjom patrolom i izbija u okolicu Gardinovca te nastavlja prekao Dekanovca da zauzme skelu kod Felsö-Szemenyea. Lijeva patrola stigla je u Sivicu i kretala se dalje preko Podturna prema Muri da zauzme skele na tom dijelu rijeke. Mađari su se žurno povlačili preko Mure kod Kotoribe, Letenja i Murskog Središća, a samo u Čakovcu su ostavili dio svojih snaga (Perko 1940: 91-95). Podpukovnik Perko pozvao je zapovjednika mađarskih snaga, majora Győryja, na predaju; u 10 sati i 30 minuta nedaleko čakovečkog željezničkog kolodvora mađarski zapovjednik "predstavi se vojnički podpukovniku Perku i žalosnim ali jakom glasom izreče za Medjimurje toli sudbonosne, historijske riječi: Gospodine potpukovniče pokorno vam predajem grad." (Jutarnji list, 24. 12. 1928., str. 18).

U 11 sati kolona podpukovnika Perka ulazi u Čakovec, gdje ga dočekuje mađarski kotarski predstojnik g. Győmőrei i predaje mu vlast uz protest, tvrdeći da je postupak nezakonit te da ne priznaje okupaciju Međimurja (Perko 1940: 96).

Oko podneva situacija je bila sljedeća: major Pogledić utvrdio se u Donjem Kraljevcu koji je bio najvažniji cestovni čvor Donjeg Međimurja te poslao jednu strojničku satniju da osigura letenjski most koji su ranije već zauzeli njegovi konjanici. Oklopni automobil koji je poslan prema Murskom Središću pomogao je kapetanu Jurišiću da zauzme most kod Murskog Središća kao i skele u blizini. Na Muru je izbio i kapetan Čanić i zaposjeo skele na svome odsjeku. Preostao je samo još najistočniji kut Međimurja, od Kotoribe prema Legradu.

Podpukovnik Perko ispraznio je vlak koji je prometovao iz Pragerskog prema Čakovcu te njime prema Kotoribi poslao polubataljun kapetana Sertića s osam strojnica. Ove snage su već oko 13 sati zaposjele željeznički most kod Kotoribe, kolodvor Murakerésztur na mađarskoj strani te skele kod Kakanje i Kotoribe. Time je pothvat većim dijelom završio, a zaposijedanje granice završeno je 25. prosinca 1918. godine (Perko 1940: 95).

Odmah po završetku operacija podpukovnik Kvaternik Narodnom je vijeću u Zagrebu poslao sljedeći brzojav (Žganec 1940b: 54):

> „Hrvatsko pučanstvo Međimurja, stenjući pod mađarskim nasiljima, koja su naročito u zadnje vrijeme učestala, izazivalo je neprestano pomoć i oslobođenje ispod tuđinskog jarma. Danas na Badnji dan na koji je osobito prijetilo veliko krvoproliće i pučanstvo na bijeg iz vlastitog doma nagnulo, ponukalo je vođsto četa narodne vojske da zaposjednu cjelokupni međimurski teritorij. Rano zorom pređoše čete narodne vojske preko mostova i čamcima Dravu, dok je drugi dio prešao granicu sa zapada. Uz veliko oduševljenje pučanstva ušli su osloboditelji najprije u Nedeljište, Čakovac i Prelog, te zaposjeli u toku prijepodneva mostove preko Mure. Držanje četa, svijesnih ovog velikog historijskog časa i svoje narodne dužnosti jest uzorno. Svuda vlada red i mir dok su promet i uprava uspostavljeni.“

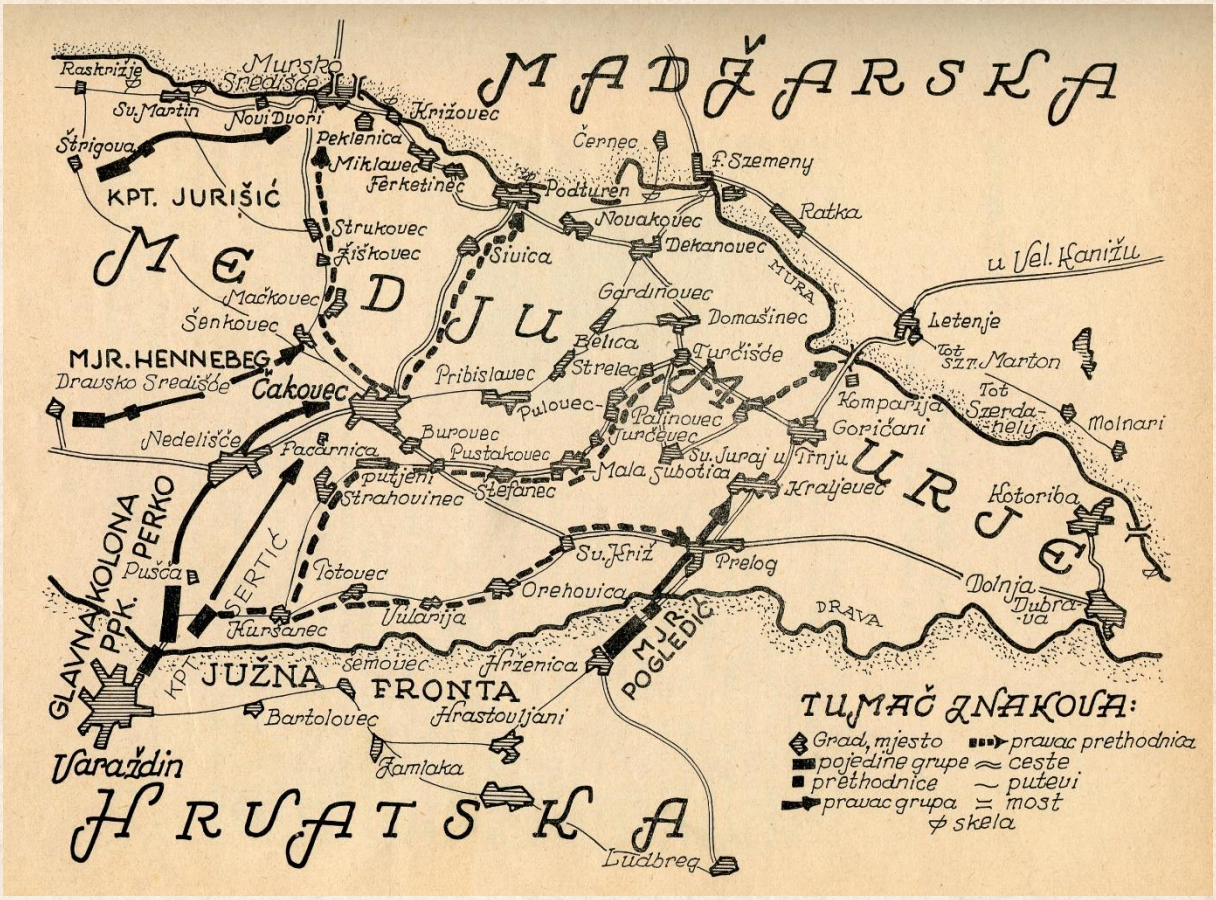

Karta operacije oslobođenja Međimurja (*Hrvati u borbama*…, str. 7).

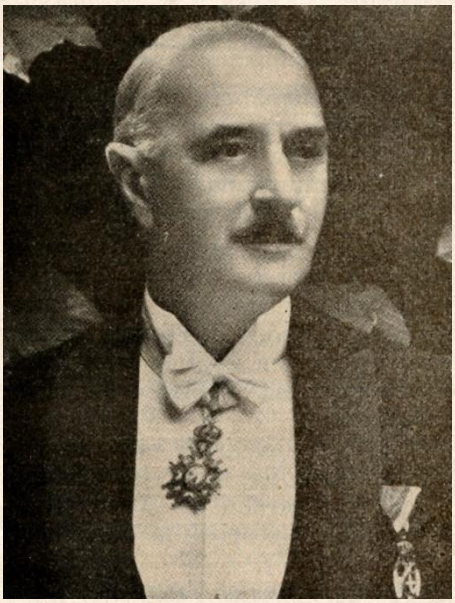

Podpukovnik Dragutin Perko, operativni zapovjednik operacije oslobođenja Međimurja (*Hrvati u borbama*…, str. 83)



Značka za kapu Narodne vojske SHS, uvedena u skladu s propisima iz studenoga 1918. godine (zbirka A. Hajcmana).



Svečani ulazak Narodne vojske u Čakovec, 24. prosinca 1918. (Ostavština Ivana Novaka u zavičajnoj zbirci "Insulana" Knjižnice "Nikola Zrinski" Čakovec).



Časnici, političari, svećenici i ostali zaslužni za oslobođenje Međimurja na zajedničkoj fotografiji, proljeće 1919. Peti zdesna sjedi podpukovnik Perko, šesti dr. Ivan Novak, a peti s lijeva o. Kapistran Geci. (Ostavština Ivana Novaka u zavičajnoj zbirci "Insulana" Knjižnice "Nikola Zrinski" Čakovec).

Jedna desetgodišnjica:

Okupacija Medjimurja 24. XII. 1918.

Prema još neobjelodanjenim dokumentima

Z a g r e b, 23. XII.

Nakon vojničkog sloma centralnih vlasti bje u Parizu mjeseca oktobra 1918. godine odredjena rijeka Drava »demarkacionom linijom« prama Madjarskoj i time je Drava imala postati definitivno granicom na sjeveru Kraljevine SHS.

Ovom pariškom odlukom potpali su svi (Medjimurci i Prekomurci) naši slavenski elementi na lijevoj obali Drave pod Madjarsku što je za nas velika nacionalna nepravda bila pošto je Medjimurje najčišći hrvatski kraj u kojem obitava 95 posto Hrvata, dočim su ostali bili samo doseljeni madjarski činovnici, učitelji, veleposjednički namještenici i židovi. Isto tako pretežno slavenski žitelji nastanjeni u Prekomurju bjehu tom demarkacionom linijom osudjeni da ostanu pod tudjim gospodstvom. U doba najvećeg narodnog oduševljenja i baš u danima oslobodjenja od tudjinskog tutorstva i jarma kad su sve države svoje sunarodnjake u vlastite nacionalne države svrstavale i okupljale, bijaše gornja pariška odluka rekbi nacionalna smrt za naše ljude na lijevoj obali Drave i Mure — u Medjimurju i Prekomurju.

Najbolji poznavaoci ovih predjela dr. Ivan M. Novak rodjeni Medjimurac, dr. Hinko Krizman predsjednik Narodnog vijeća u Varaždinu, dr. Pero Magdić načelnik grada Varaždina, Slavko Kvaternik potpukovnik i šef vojnog odseka kod Narodnog vijeća u Zagrebu, Dragutin Perko potpukovnik šef odelenja za organizaciju kod Narodnog vijeća u Zagrebu i rodjeni Varaždinac, kao i mnogi drugi nacionalni borci nisu mogli pregorjeti konačni gubitak ovako bogatog i nacionalno svjesnog i zdravog pučanstva, kao što su naši Medjimurci i Prekomurci. Svi diplomatski i politički pokušaji jugoslavenskih eksperata u Parizu, da se demarkaciona linija promijeni u našu korist, našli su tamo na neko neprebrodivo nerazumijevanje naših opravdanih želja ili na ravnodušnost. Gospoda u Parizu kod zelenih stolova nisu promienili svojih prvobitnih odluka, a tjedan za tjednom je prolazio bez ikakvog povoljnog uspjeha za nas. Stoga smo mi u Narodnom vijeću u Zagrebu odlučili sami, svojom voljom, svojom snagom i na svoju odgovornost popraviti nacionalno neopravdanu granicu Drave i potisnuti je naprijed predbježno do rijeke Mure, pa smo samo zgodan čas čekali da ovu našu želju ostvarimo.

Imena onih koji su za ideju oslobodjenja Medjimurja i Prekomurja najviše radili, koji su političku ili vojničku odgovornost na sebe preuzeli, koji su ove pokrajine konačno osvojili, osigurali ili uredili, ta imena nisu danas nakon 10 godina više tako zvučna kao u doba rada i opasnosti, jer su ih brzo potamnjeli oni, koji onomad nisu ništa radili, ništa riskirali i ništa doprinijeli ovom velikom nacionalnom i ekonomskom uspjehu.

Da se sasvim ne zaborave dični dani nacionalnog poleta o Božiću 1918. godine i da se spomenemo nekojih osoba zaslužnih za narod i državu, opisujemo podvig Okupacije Medjimurja po podacima jednog od najautentičnijih sudionika.

U novembru 1918. godine pobunili su se potišteni seljaci Medjimurja — slično kao i u nekim drugim krajevima bivše austro-ugarske monarhije — pod oduševljenim utiscima nove S l o b o d e U Medjimurju imao je pokret Slobode i nacionalno hrvatsko-jugoslavenski karakter, uperen protiv madjarskih veleposjeda, madjarskih činovnika i protiv židova. Prekim okom motrile su madjarske vlasti to spontano, neobuzdano, gdje-gdje i izgredno oduševljenje za žudjenom slobodom, te udare na Medjimurce represalijama, žandarmima, vojskom i zloglasnim svojim mornarima. Hapšenja, bijenje, strijeljanje i vješanje, bijahu metode, kojima se je imalo oduševljeno Medjimurje upokoriti. Mnogi — i žene — platiše ovu slobodu po svojoj metodi svojim životom, izdahnuvši dušu na vješalima, a drugi opet sretniji — pobjegnu preko Drave k svojoj hrvatskoj braći u Varaždin, te pripovjedahu užasne potankosti o teroru, šta ih počini oružana sila u ime represalija. Ove strašne vijesti sazna brzo naše Narodno Vijeće u Zagrebu, a članovima tog Vijeća uzavrije krv na nečuvena zločinstva, koja su madjarske vlasti počinile. Pomoći je trebalo narodu odmah, jer izgibe dan za danom po koji nevini naš seljak, a hajka za »H o r v a t i m a« dosiže do u krajnje bregove gornjeg Medjimurja.

Došao je napokon za nas žudjeni čas i zgodan povod za ostvarenje naših nacionalnih ciljeva sjeverno Drave, i mi odlučismo »Odmah udariti putem bana Jelačića.« Za vojne priprave trebalo nam je nekoliko dana pa je stoga 5. prosinac bio odredjen kao dan, kada da naše čete krenu iz raznih gradova Hrvatske, pa da pod komandom gosp. potpukovnika Slavka Kvaternika zaposjednu izmučeno Medjimurje. Toga dana ali dogodi se u Zagrebu nemio incidenat i proljje se krv naših vojnika na trgu Jelačića. Operacija za Medjimurje morala se je odgoditi — ali nikako ne napustiti.

Već sutradan dne 6. prosinca 1918. godine, odašalje Narodno Vijeće potpukovnika Dragutina Perka u njegov rodni grad Varaždin za komandanta, da tamo ispita situaciju i da prama svojoj uvidjavnosti uredi sve šta treba za umirenje duhova. Uz potporu načelnika poznatog rodoljuba dra. Pere Magdića, a po savjetu predsjednika varaždinskog Narodnog Vijeća dra. Hinka Krizmana i agilnog propagatora jugoslavenstva u Medjimurju dra. Ivana M. Novaka, te uz domoljubno učešće mnogih varaždinskih oficira, napose potpukovnika Lava pl. Špišića i pukovnika Kolaka, uspije svaka zadaća novom komandantu i za kratko vrijeme bijaše sve mirno i sve pripravno, da se okupacija Medjimurja provesti može.

Tik pred Božić organizovana bje cijela vojna sila odredjena za okupaciju Medjimurja od prilike ovako:

A. Glavni štab:

Zapovjednik potpukovnik Slavko Kvaternik,
generalštabni major Broz, Lovreković i drugi kao generalštabno odjeljenje.

B. Trupe.

I. J u ž n a f r o n t a,

Potpukovnik Perko kao komandant cijele južne fronte u Varaždinu.

a) Vojni akademičari i kadetska škola iz Karlovca pod kapetanima Izera i Krpana.

Sokolski dobrovoljci (legionaši), pomorski poručnik Antić, Franjetović, dr. Barbot, dr. Dimić, braća Angjelinovići, Medin itd., većinom Dalmatinci, koji su došli iz Zagreba.

Medjimurski dobrovoljci natporučnika Franje Glogovca.

b) Karlovački puk majora Pogledića, oko 2 bataljuna sa kapetanom Murkovićem, Tartaglion i majorom Špoljarom.

c) Varaždinski bataljon kapetana Sertića.

d) Novogradiški bataljon kapetana Račkija.

e) dva eskadrona konjice od bivše 10. husarske i 5. ulanske pukovnije pod Georgijevićem, Čanićem i dr.

f) Poljska artilerija 2 baterije.

g) Teška artilerija 2 baterije pod kapetanom Oberriterom.

h) Autokolona i pancelni automobil,

i) Telegrafska četa,

j) Povoz.

II. Z a p a d n a f r o n t a (dolazeć iz Štajerske).

a) Sisački bataljon majora Ive Heneberga kod Ormoža i Dravskog Središća.

b) Mornari i sokolska dobrovoljačka legija pod kapetanom Jurišićem kod Štrigove.

c) 2 čete Slovenaca pod kapetanom Deklevom kod Raskrižja,

III. R e z e r v a.

1 srpski bataljon, pol eskadrona i mitraljesko odjeljenje pod majorom Aksentijem Radojkovićem u Varaždinu.

Svega: 1 brigada pješadije,
1 konjički divizion,
4 baterije
i pomoćne trupe.

Plan vojne operacije bio je u kratko slijedeći:

P r v i c i l j bijaše zauzeće Čakovca kao glavnog grada Medjimurja i zaposjednuće cestnih i željezničkih mostova na Muri kod Murskog Središća, Letenje i Kotoribe.

J u ž n a f r o n t a potpukovnika Dra-



OKUPACIJA MEDJIMURJA 24. XII. 1918.
Situacija oko 10 sati prije podne

gutina Perka imala je u dvije kolone prodrijeti preko Drave i to:

G l a v n a k o l o n a iz Varaždina putem bana Jelačića ravno cestom na Čakovec, pod osobnom komandom potpukovnika Perka.

D e s n a k o l o n a iz Hrženice (kraj Ludbrega) na Prelog i Dolnji Kraljevec, pa do Letenjskog mosta pod komandom majora Pogledića.

Dne 23. XII. po podne prebaci s toga potpukovnik Perko kolonu majora Pogledića teretnim automobilima iz Varaždina u Hrženicu. Ovoj koloni odredi je još i majora Tomaševića, da šalje tačne i brze izvještaje o toku operacije i prelazu preko Drave potpukovniku Perku u Čakovec.

Z a p a d n a f r o n t a imala je zadaću, da sa kolonom majora Ive Heneberga iz Dravskog Središća podje u Čakovec.

A kolona kapetana Jurišića da sa mornarima, Sokolašima i Slovencima zaposjedne mostove preko Mure kod Murskog Središća.

Tok operacije:

Dne 24. prosinca 1918. godine na sam Badnjak u 6 sati rano predje potpukovnik Perko sa glavnom kolonom rijeku Dravu po mostovima kod Varaždina, a major Pogledić sa desnom kolonom prebaci se pomoću čamaca i splavova kod Hrženice.

Konjica kapetana Čanića išla je naprednazbistrujući teren i imala je zadatak doprijeti do Mure i zaposjesti prelaze još prije dolaska pješadije, te provući sve skele na južnu obalu Mure.

Zapadna fronta predje u Medjimurje isto na Badnjak u 6 satī u jutro kao što je u programu predvidjeno bilo.

Štab ostao je u Varaždinu.

Neopisivo bijaše oduševljenje naših vojnika. Mladi akademičari i kadeti, sokolski dobrovoljački legionaši, medjimurski dobrovoljci, naši karlovčani, siščani, zagrebčani, Varaždinci, gradiščanci, konjanici, topdžije, strojopušači, automobilisti, telegrafisti i komordžije,

Na desetu godišnjicu oslobođenja Međimurja Jutarnji list je objavio detaljan prikaz tijeka vojnih operacija (Jutarni list, 24. prosinca 1918, str. 17-18). Članak nije potpisan, no moguće je da ga je pripremio vojni operativni zapovjednik, podpukovnik Dragutin Perko.

1.5. Priključenje Međimurja matici zemlji

Mađari se nisu lako pomirili s gubitkom Međimurja te je novouspostavljena granica neko vrijeme bila vrlo nesigurna – na Muri se čak šest mjeseci povremeno pucalo, protesti su bili svakodnevni, a diplomatski pritisak snažan. Već 25. prosinca 1918. godine u Čakovec je iz Budimpešte pristigao jedan glavnostožerni satnik kao parlamentarac te je od podpukovnika Kvaternika tražio razjašnjenje "čijom je dozvolom, i na čiji je nalog, kao i na temelju kakvog prava" vojska ušla u Međimurje te o kakvoj se vojsci uopće radilo ("da li su to bile srpske trupe i da li je srpska vojska sudjelovala u ovom našem pohodu na Međumurje") (Perko 1940: 96-97). Kvaternik je pregovarača otposlao natrag, a 27. prosinca imenovao je podpukovnika Perka vojnim upraviteljem Međimurja koji je preuzeo svu vojnu i civilnu vlast.

9. siječnja 1919. godine održana je u Čakovcu velika narodna skupština na kojoj se okupilo oko deset tisuća ljudi, što je za to vrijeme bio vrlo velik broj. Donijeta je rezolucija o pristupanju Međimurja Kraljevini SHS, iz koje izdvajamo sljedeće (Žganec 1940b: 58):

> "Imperijalizam madžarske države koji je htio nasilnom madžarizacijom stvoriti od raznih naroda bivše Ugarske države jedinstveni i jednojezični madžarski narod kao što nije uspio ni kod ostalih nemadžarskih naroda, tako nije uspio niti kod međimurskih Hrvata. Usprkos najvećeg nasilja i najžešće madžarizacije ipak je hrvatski narod u Međimurju uščuvao svoj jezik i živu želju za oslobođenje ispod tuđinskog jarma. ...
>
> No nadošao je čas oslobođenja po slavnoj vojsci sinova naše krvi i jezika i danas Hrvati iz cijelog Međimurja skupljeni na javnoj općoj skupštini u glavnom mjestu Čakovcu održanoj 9. januara 1919 pred cijelim svijetom otvoreno, odlučno, jednodušno i samosvijesno izjavljuju:
>
> 1. Za uvijek se otcjepljujemo od madžarske države, kojoj smo dosada pripadali samo pod uticajem sile i protiv svoje volje.
>
> 2. Sjedinjujemo se sa jedinstvenom državom Srba, Hrvata i Slovenaca pod moćnim žezlom prvog jugoslavenskog kralja slavnog Petra I. Karađorđevića..."

Naravno, u to je vrijeme ideja jugoslavenstva bila opće prihvaćena i izljevi zahvalnosti srpskome kralju i dinastiji ne trebaju nas čuditi.

Mađarska se nije predavala te je uspjela nagovoriti Francusku da se obrati Vrhovnoj komandi Srpske vojske i da zahtijeva objašnjenje o tome kakve su to postrojbe zauzele Međimurje, no Beograd je otklonio svaku odgovornost te je u Pariz 30. siječnja 1919. poslan sljedeći odgovor koji je ovoga puta išao u prilog hrvatskoj strani (Perko 1940: 97):

> "Što se tiče manifesta Savezničkih sila o zabrani nasilnog zauzimanja teritorija, držim da ćete se složiti samnom, da srpska vojska u tom pogledu nije poduzimala ništa što bi bilo protivno idejama iznetim u manifestu. Događaji u Međumurju i na slovenačko-austrijskoj granici desili su se pre komande nad tim pokrajinama od strane srpske Vrhovne komande, i operacije su bile izvršene od strane lokalnih vlada."

Sljedećih su mjeseci vojne snage u Međimurju još pojačane te je neposredno prije konačnoga ukidanja Narodne vojske podpukovnik Perko 27. veljače 1919. godine pod svojim zapovjedništvom imao 157 časnika, 3038 vojnika, 4545 konja i 114 vozila (Perko 1940: 102). Sljedećeg dana međimurska posada podređena je novostvorenoj "Komandi Savske divizijske oblasti" Vojske Kraljevine SHS, a pješačke su postrojbe preustrojene najprije u Varaždinski pješadijski puk koji je kasnije dobio brojčanu oznaku 43. Od dvaju konjaničkih eskadrona koji

su sudjelovali u operaciji formiran je "8. konjički puk". Kasnije su ove dvije pukovnije kao praznik (tzv. pukovsku slavu) slavile dan prelaska bana Josipa Jelačića preko Drave (43. puk), odnosno dan oslobađanja Međimurja (8. puk) (ibid.: 104).

Završimo ovaj prikaz riječima Petra Jelavića, novinara i dobrovoljca iz Zagreba koji je sudjelovao u oslobađanju Međimurja: "Međumurje je naše, bilo je i ostat će takvo! Ono je bilo žarište ideja i borbe od vijekova za slobodu. Ono će i nadalje držati mrtvu stražu na sjeveru naše Domovine..." (Jelavić 1940: 159).

2. Nova Učiteljska škola u Čakovcu 1919.-1941.[1]

Škole u Međimurju već su početkom 1919. godine prešle u ruke hrvatskih učitelja i učiteljica. Odio za bogoštovlje i nastavu Kraljevske hrvatsko-slavonske zemaljske vlade imenovao je u prvoj polovici veljače 1919. godine dr. Sigismunda Čajkovca, dotadašnjega profesora Kraljevske zagrebačke muške učiteljske škole, ravnateljem *Kraljevske muške učiteljske škole i vježbaonice u Čakovcu*. Dr. Čajkovac je u razdoblju od 17. do 21. veljače pregledao prostorije škole te ih je 22. veljače zapisnički preuzeo od bivšega ravnatelja K. Zrinyija. Sljedeća dva mjeseca prošla su u uređenju škole te je 24. travnja iz Zagreba upućena skupina od 48 đaka koji su smješteni u internatu škole i sljedeći dan, 25. travnja 1919. godine (bio je to petak), nakon 40 godina postojanja škole započela je nastava na hrvatskom jeziku.

Ravnatelj Čajkovac ostao je na svojoj dužnosti samo do 7. lipnja 1919., a tada ga je zamijenio Pavao Lesjak. Dvanaestoga ožujka 1926. na dužnost dolazi novi ravnatelj, dr. Ante Cividini, a njega pak odredbom od 11. siječnja 1931. zamjenjuje Dušan Temerinac (nastupio na službu 26. ožujka 1931.) (*Izvještaj* 1931: 3-9). Dr. Cividini premješten je u Prosvjetno odjeljenje Kraljevske banske uprave Savske banovine u Zagrebu. 10. veljače 1940. upravu škole preuzeo je Herman Vidaković. Nakon primopredaje, D. Temerinac bio je razriješen dužnosti 27. veljače 1940. (*Izvještaj* 1940: 13) te premješten u Učiteljsku školu u Pakracu.

2.1. Godišnja izvješća u školskim godinama 1918./19. – 1920./21.

Prvi ravnatelji, dr. S. Čajkovac i P. Lesjak odlučili su obnoviti nekadašnju praksu tiskanja redovitih godišnjih izvješća, i to prema dotadašnjim, austro-ugarskim propisima. Ravnatelj Lesjak potpisuje tri godišnja izvješća – za školske godine 1918./1919., 1919./1920. i 1920./1921. Nakon toga ova je praksa iz nepoznatih razloga prekinuta te je obnovljena tek školske 1930./1931. godine. Ova izvješća donose nam mnoge podatke o ustroju i radu škole, donose popise nastavnika i učenika te školskih udruga, donose razne statističke podatke, opisuju materijalno stanje škole, školski vrt i okoliš, navode predmete, udžbenike i školske zadaće, pa čak i zdravstveno stanje učenika te su od izuzetne važnosti za istraživanje povijesti Učiteljske škole u Čakovcu.

Običaj tiskanja godišnjih izvješća potječe iz 18. stoljeća kada su pojedine škole tiskale razne publikacije u kojima su zainteresirani mogli pronaći niz podataka o radu škole te njenim učenicima i njihovom uspjehu. Najstarija tiskana publikacija koja se nalazi u Zbirci školskih izvješća Hrvatskoga školskog muzeja je *Razredyenye vuchenikom Kralyev. perveshne narodne skole zagrebechke poleg vuchinyenoga chez leto MDCCXCVI. vu navukih prepiszanih napredka* iz 1796. godine u kojemu su na četiri stranice objavljeni popisi učenika po razredima i postignutom uspjehu (Batinić 2012: 224). Počev od godine 1824. u Prusiji se izdaju godišnja izvješća koja su imala službeno propisan sadržaj i strukturu, a ta se praksa postupno uvodi i u habsburške zemlje (ibid.). Godine 1849. habsburško Ministarstvo obrazovanja objavilo je Nacrt

[1] Dijelovi ovoga poglavlja izvorno su u nešto izmijenjenom obliku objavljeni kao: Mikulan, Krunoslav (2019), 100 godina nastave na hrvatskom jeziku u Učiteljskoj školi u Čakovcu (Crtice iz školskih godišnjih izvješća 1919.-1940.), u: N. Čatlaić (ur.), *Hrvatski kajkavski kolendar*, Čakovec: Ogranak Matice hrvatske u Čakovcu i Mikulan, Krunoslav (2019), Učiteljska škola u Čakovcu u svjetlu školskih izvještaja 1918./1919. – 1938./1940., u: V. Legac i K. Mikulan (ur.), *100/140 (100 godina nastave na hrvatskom jeziku i 140 godina od osnutka Učiteljske škole u Čakovcu)*, Zagreb: Učiteljski fakultet Sveučilišta u Zagrebu

organizacije za gimnazije i realne škole u Austriji, odnsno *Entwurf der Organisation der Gymnasien und Realschulen in Oesterreich* (podrazumijevalo se čitavo područje carstva, uključujući i hrvatske krajeve) prema kojem se ukidaju svi dotadašnji oblici školskih službenih publikacija, a uvode se tzv. programi koje je trebalo urediti kao pozive na javno polaganje završnih ispita i koji su javnosti trebali predstaviti stanje u svakoj pojedinoj srednjoj školi te njeno djelovanje. Ovi „programi" trebali su sadržavati (*Entwurf der Organisation* 1849: 93-94):

> „1. znanstvenu ili pedagošku raspravu nekoga od učitelja škole,
>
> 2. nastavni plan upravo protekle školske godine,
>
> 3. statističke podatke o školi,
>
> 4. važnije službene naredbe upućene školi,
>
> 5. važnije promjene u školi,
>
> 6. prirast nastavnih sredstava uz navođenje izvora sredstava."

Stavka navedena pod 1 bila je obavezna i program se nije smio tiskati bez nje.

Slične su publikacije s vremenom počele tiskati i druge škole, pa čak i neke četverogodišnje pučke škole.

Od godine 1892. u Hrvatskoj je prestala vrijediti obveza objavljivanja znanstvenih ili pedagoških članaka jer je pokrenut *Nastavni vjesnik* u kojem su se takvi i slični radovi od tada tiskali (Batinić 2012: 225).

Gore navedena odredba iz 1849. godine vrijedila je za čitavo carstvo, pa tako i za školu u Čakovcu koju je 1876. godine utemeljila Ugarska, zbog čega je do kraja 1. svjetskog rata slijedila ugarske, a ne hrvatske propise (pri čemu valja napomenuti da su ti propisi bili vrlo slični).

Slijedeći običaje iz proteklih desetljeća, prvo izvješće, koje je nosilo puni naziv *Izvještaj o kr. muškoj učiteljskoj školi i vježbaonici u Čakovcu. Na svršetku školske godine 1918.-1919.*, sadržavalo je sljedeća poglavlja (*Izvještaj* 1919: 3-16)[2]:

A. Učiteljski zbor kr. učiteljske škole i vježbaonice,

B. Pregled obučnih predmeta i sati,

C. Zadaće (iz hrvatskog ili srpskog i njemačkog jezika),

D. Ljetopis kr. učiteljske škole i vježbaonice,

E. Dobrotvori zavoda,

F. Zavodski internat,

G. Statistički iskaz,

H. Imenik učiteljskih pripravnika,

[2] Zbog nekoliko izmjena u nazivima izvješća i nazivima same škole u daljnjem ćemo tekstu skraćeno koristiti izraz „Izvještaj", uz navođenje godine tiskanja i broja stranice na kojoj je objavljen neki podatak.

I. Imenik učenika kr. vježbaonice,

K. Obavijest za školsku godinu 1919./20.

Izvješća za sljedeće dvije školske godine bila su slično organizirana, ali su neka poglavlja dobila drugačije naslove ili pak su slijedila drugačiji redoslijed.

Jedno od poglavlja u izvješćima nazivalo se „Ljetopisom“, a na ovome mjestu zbog okrugle godišnjice i njene važnosti za razvoj školstva u Međimurju donosimo prijepis prvoga ljetopisa iz 1919. godine (ne mijenjajući ništa u pravopisu i gramatici) (*Izvještaj* 1919: 7-9):

> Pošto je jugoslavenska vojska 24. XII g. 1918. zaposjela Medjumurje, odmah je kr. hrv.-slav. zem. vlada, odjel za bogoštovlje i nastavu, preuzela brigu oko mdjumurskoga školstva, pa je tako u prvoj polovici mjeseca veljače imenovala ravnateljem ovoga zavoda dra. S. Čajkovca, profesora kr. muške učiteljske škole zagrebačke. Od 17. do 21. veljače o. g. pregledao je ravnatelj dr. Čajkovac školske i internatske prostorije, u kojima je prije bila smještena kr. ug. drž. preparandija i internat, pa je 22. veljače o.g. zapisnički preuzeo zgrade i sav inventar od bivšega direktora K. Zrinyija.
>
> U početku rata bila je u zgradama kr. učiteljske škole i internata smještena vojnička bolnica, poslije su bili nastanjeni erdeljski bjegunci, a od Božića g. 1918. medjumurski dobrovoljci. Kod preuzimanja ustanovilo se, da su stijene veoma oštećene, peći pokvarene, prozori većim dijelom polupani, školsko i internatsko pokućstvo nemilo oštećeno, kabineti opljačkani, ukratko, zgrade su iznutra bile u vrlo lošem stanju.
>
> Novi se ravnatelj dao odmah na posao, pa je za dva mjeseca uredio zgrade i sve potrebne stvari tako, da je već poslije Uskrsa t. j. 24. travnja o. g. mogla krenuti iz Zagreba četa od 46 djaka, većim dijelom stipendista, koji su svi smješteni u internatu, i tako se 25. travnja o. g. započela obuka. S djacima su došli i neki profesori.
>
> Kod dolaska bio je svečan doček na stanici. Vojni, civilni i crkveni izaslanici pozdravili su zanosnim riječima dolaznike. Od vojske pozdravio ih je kapetan g. Perc, od kr. kot. oblasti upravitelj g. Mirko Hikec, a od svećenstva g. O. Kapistran Geci. Od strane povjereništva za Medjumurje bio je nazočan tajnik g. Bogdan Cvijanović. Ravnatelj dr. S. Čajkovac zahvalio je gg. za prijazan doček istaknuvši, da se raduje, što i budući narodni prosvjetitelji dolaze ovamo, da nastave svoje nauke pa da se poslije razidju kao učitelji i pioniri u ovaj hrvatskoj domovini otudjeni narod.
>
> Uz ravnatelja dra. Čajkovca s velikom se ljubavi i požrtvovnosti brinula oko uredjenja internata i njegova gospodja Mara, kojoj neka i ovdje bude izrečena velika hvala.
>
> Dne 27. travnja prisustvovala je školska mladež s učiteljskim zborom svečanoj službi Božjoj sa sazivom Duha Svetoga.
>
> Dekretom od 21. svibnja o. g. imenovala je kr. zem. vlada ravnateljem ovoga zavoda Pavla Lesjaka, profesora kr. real. gimn. u Zagrebu, pošto je dotadašnji ravnatelj dr. Sigismund Čajkovac medjutim bio imenovan kr. zem. školskim nadzornikom kod kr. zem. vlade u Zagrebu. Novi je ravnatelj preuzeo zavod 4. lipnja.
>
> Učiteljski pripravnici III. i IV. tečaja obavljali su propisanu školsku praksu u zavodskoj vježbaonici.
>
> Radi gospodarskog praktičnog obrazovanja učiteljski su pripravnici pod vodstvom stručnoga učitelja u vrtu ove k. učiteljske škole obavljali najpotrebnije gospodarske radnje.
>
> Vjerske dužnosti vršili su učiteljski pripravnici i učenici kr. vježbaonice pod nadzorom svojih učitelja prema ustanovljenim školskim propisima. Ispovijed i pričest obavljena je na kraju školske godine.
>
> Ispiti iz nauka vjere održani su dne 16. lipnja pod predsjedanjem povjerenika gosp. Zvonimir Juraka, župnika i podarhidjakona iz Sv. Jurja.

Pismeni ispiti zrelosti obavljeni su u ljetnom roku dne 16., 17. i 18. lipnja, a usmeni dne 20. i 21. lipnja pod predsjedanjem kr. vladinog povjerenika, zem. šk. nadzornika dra. S. Čajkovca.

Dne 18. lipnja priredila je školska mladež kr. učiteljske škole, kr. vježbaonice i mjesnih pučkih škola glazbeno sijelo u bašči ovoga zavoda s ovim programom:

1. PROSLOV. Govori maturant Milan Herak.

2. Bortnjanski: DOSTOJNO. Veliki mješoviti zbor.

3. ZRINSKO-FRANKOPANKA. Veliki mješoviti zbor.

4. Preradović: BRAĆA. Deklamiraju maturanti Bosiljevac Josip, Herak Milan i učit. priprav. Napoleon Vencl.

5. Nedved: NA STRAŽI. Muški zbor. Bariton solo Josip Bosiljevac.

6. Novak Vilko: HRVATSKOJ. Veliki muški zbor.

7. Bajić: PJESMA MLADOSTI. Veliki muški zbor.

Čisti prihod sijela teče u korist „Društva za pomaganja siromašnih učit. pripravnika“, koje će se u jeseni osnovati.

Zborovima je ravnao učitelj glazbe Janko Slogar.

Školska se godina završila dne 19. lipnja svečanom službom Božjom.

U školskoj godini 1920./1921. u školu su primljene i djevojke. Na početku školske godine školu je pohađalo 126 pripravnika i pripravnica, a tijekom godine došlo ih je još 25. Ukupno 145 pripravnika i pripravnica bilo je katoličke vjere, 4 pravoslavne, a 2 grkokatoličke. Po uspjehu je bilo s I. redom s odlikom 21, s I. redom 101, s II. redom 6, „popravnika“ je bilo 12, a neocijenjen 1 pripravnik (*Izvještaj* 1920: 6). U I. tečaju nalazilo se 59 pripravnika i pripravnica, u II. tečaju 30, u III. tečaju 35, a u IV. tečaju 27 (ibid.: 7-8). Povećao se i broj učenika u vježbaonici, ali je on znatno varirao – na početku godine bilo ih je 72, tijekom godine došla su još 4 učenika, a na kraju ih je bilo 59. I. red s odlikom dobilo je 15 učenika, I. red 30, II. red 7 i III. red 7 učenika (ibid.: 9).

Iako su školska izvješća vrijedan izvor podataka, ona su istodobno i nepotpuna i nejasna. Primjerice, iz Izvještaja za prve tri školske godine doznajemo i o dobrotvornim darovima pojedinaca i poduzeća te o ostalim oblicima prihoda koji nisu bili povezani s državnim dotacijama. Na kraju školske godine 1918./1919. škola je kroz darove i glazbene priredbe koje su priređivali učiteljski pripravnici stekla 1.817 kruna, no tijekom 1919./1920. taj je iznos višestruko povećan, pri čemu je najviše novaca, čak 15.000 kruna, uplatio dr. Ivan Novak, vladin povjerenik za Međimurje. Određene manje iznose uplatili su još neki pojedinci, društva i poduzeća, a prihod od glazbenih priredbi iznosio je 5.197 kruna, te su sveukupni prihodi iznosili 25.864 krune. Utrošeno je (za odjeću, kožu za potplate cipela te potporu siromašnim pripravnicima) 6.248,10 kruna te je škola bilancu završila s 19.615,90 kruna čistoga prihoda (*Izvještaj* 1920: 6). Sljedeće, međutim, godine prihoda iz nepoznatih razloga nije bilo, već je nekoliko obitelji učiteljske pripravnike pomagalo u hrani. Na novčane potpore i lijekove potrošeno je 1.156 kruna te je na kraju školske godine 1920./1921. preostalo 18.499,90 kruna (*Izvještaj* 1921: 6). Ostaje nejasno zašto te školske godine nije bilo nikakvih prihoda jer se iz ljetopisnoga dijela može razaznati jedino da nije bilo nikakvih javnih priredbi, bez navođenja razloga.



Učiteljski zbor (nastavnici) i učiteljski pripravnici (učenici) Kraljevske muške učiteljske škole i vježbaonice u Čakovcu, snimljeni školske godine 1919./20. U sredini (u svjetlom odijelu) sjedi Pavao Lesjak, ravnatelj škole od 1919. do 1926. (Foto-arhiva Odsjeka u Čakovcu).



Nastavnici i maturanti Učiteljske škole u Čakovcu, snimljeni 1927. godine. U sredini sjedi dr. Ante Cividini, ravnatelj škole od 1926.-1931., a s njegove desne strane profesor Janko Slogar (zbirka D. Ciglarića).

2.2. Godišnja izvješća u školskim godinama 1930./31. – 1939./40.

Nakon 1921. godine na neko je vrijeme prekinut običaj tiskanja godišnjih izvješća, a razlog za to nije poznat. Temeljem novoga Zakona o srednjim školama iz 1929. godine u *Prosvetnom glasniku* objavljen je i novi pravilnik o tiskanju godišnjih školskih izvješća te se ona od tada ponovno izdaju, ali bez ikakvih rasprava ili stručnih i znanstvenih članaka, osim onih prigodnih u povodu nekog jubileja. Prema tome pravilniku svako izvješće trebalo je sadržavati sljedećih jedanaest dijelova: promjene nastavnika, školski ljetopis, popis udžbenika, popis školskih zadaća, izvješće o radu Zajednice doma i škole i roditeljskog vijeća, stanje kabineta i knjižnice, zdravstveno stanje učenika, klasifikacija učenika, klasifikacija privatnih učenika, statistika učenika i naredba za početak nove školske godine (Batinić 2012: 228).

Učiteljska škola u Čakovcu, sada zvanom *državnom učiteljskom školom*, a ne više kraljevskom, objavila je na temelju navedenoga zakona i pravilnika svoj „Izveštaj za školsku 1930/31 godinu“, a potpisao ga je Dušan Temerinac, predratni nastavnik Pravoslavne srpske učiteljske škole u Somboru te dotadašnji direktor Državne učiteljske škole u Subotici. Ovaj je „Izveštaj“ napisan na srpskom jeziku, a srbizirani su i svi nazivi, primjerice *ravnatelj* u *direktor*, *nadstojnik* u *razredni starešina* i slično. Međutim, čini se da Temerinac nije bio velikosrpski nastrojen[3] te se sljedećih godina „Izveštaj“ ponovno zove „Izvještaj“, a tekstovi koje nije pripremao sam Temerinac, već neki drugi nastavnik, pisani su na hrvatskom jeziku, uz neke tada uobičajene srbizme.

„Izveštaj“ za šk. g. 1930./1931. popunjava neke praznine iz razdoblja u kojem se godišnja izvješća nisu tiskala te na prvim stranicama donosi popis svih do tada zaposlenih nastavnika, popis maturanata od godine 1921. do 1929. te statističke podatke o uspjehu učenika (polaznici Učiteljske škole više se ne nazivaju učiteljskim pripravnicima) u razdoblju od 1921.-1930. (*Izveštaj* 1931: 3-8).

Izvješća u posebnom poglavlju navode sve udžbenike koji su se tijekom školske godine koristili, i to posebno za svaki razred. Neki su udžbenici pisani na hrvatskom, a neki na srpskom jeziku, a jezik se naziva „hrvatskosrpskim“ ili „hrvatskim ili srpskim“ (*Izveštaj* 1931: 15 i dalje). U posebnom poglavlju navode se naslovi svih pismenih školskih zadaća, također prema razredima. Ovisno o godini, broj školskih zadaća varirao je od sedam do dvanaest. Za primjer navodimo naslove školskih zadaća koje je zadao Lj. Kuntarić u I. razredu školske godine 1932./33. (*Izvještaj* 1933: 21):

1) Moje rodno mjesto

[3] Iz razgovora s pok. g. Josipom Črepom, 27. srpnja 2018., čiji je otac Andrija Črep u to vrijeme bio podvornik škole (odnosno službenik-dnevničar, kako mu je službeno glasilo zvanje); slično ističe i M. Vrbanec (2011: 39) koja citira rad M. Antoša („Sjećanja na prof. Ljuboslava Kuntarića i generaciju profesora i pripravnika koji su s njim širili duh hrvatstva u Međimurju“, *Hrvatski sjever*, vol. 2, br. 3/4, 1997, str. 104) koji kaže: „Nije bio pristalica diktature, ali kao Srbin uživao je povjerenje državnih krugova, što je koristila škola ne bi li npr. spriječila premještaj nekog nastavnika“, te članak samoga Lj. Kuntarića, jednoga od tadašnjih nastavnika, koji kaže da je Temerinac dopustio da škola „nastavi raditi u svom dotadašnjem tonu“ („Državna učiteljska škola u Čakovcu u povijesti hrvatskog školstva i Međimurja u vremenu od 1919. do 1941. godine“, *Bilješke o prilikama u katoličkom pokretu poslije 1918. godine*, knj. 8, 1977., str. 70)

2) Uroš i Mrnjavčevići

3) Ličnost Kraljevića Marka u narodnim pjesmama

4) Izbor teme po volji

5) Božićni običaji u mojem rodnom mjestu

6) Što potiče Čengića na krvološtvo u „Agovanju“?

7) Pismo drugu

8) Proljeće dolazi…

9) Lik majke Jugovića

Iz izvješća se ne može razaznati kolika je bila autonomija nastavnika u smišljanju naslova školskih zadaća, te je teško zaključiti je li uključivanje popriličnoga broja tema iz srpske povijesti i književnosti bilo dobrovoljno ili prema nekom propisanom planu.

Iz poglavlja „Ekskurzije“ doznajemo da je za svaki razred barem četiri puta godišnje organizirano putovanje u neki drugi grad ili barem posjeta nekom poduzeću ili instituciji u Međimurju ili Varaždinu. Za primjer navodimo popis ekskurzija II. razreda u školskoj godini 1932./33. (*Izvještaj* 1933: 16):

> 14 i 15 oktobra dvodnevna ekskurzija u Ljubljanu, Kamnik i Kamničku Bistricu, pod vodstvom Iskre Miroslava. Ekskurzija je imala geografsko-prirodopisni karakter.
>
> 25 marta cjelodnevna ekskurzija pod vodstvom razrednog starješine Šimunića Dragutina u Zagreb. Razgledalo se prirodopisno-geološki muzej, etnografski i arheološki muzej, galeriju slika, zoološki vrtić i Maksimir pa seismografski institut. Ekskurzija je imala geografsko-prorodopisni karakter.
>
> 23 maja cjelodnevna ekskurzija pod vodstvom nastavnika Iskre Miroslava u Mursko Središće, Selnicu i Donju Lendavu. Ekskurzija je imala hemijsko-prorodopisno-geografski karakter. Razgledalo se dobivanje nafte na rudarski način i pomoću sisaljke u Selnici, položaj zemljišta i slojeva, a u Peklenici ugljenokop.
>
> 27 maja poludnevna ekskurzija. Učenici(ce) razgledali su tiskaru Kraljeka i Vežića u mjestu pod vodstvom razrednog starješine Dragutina Šimunića, te vidjeli sav rad pri tisku i uvezivanju knjiga.

U izvješću iz školske godine 1930./31. doznajemo da je *Potporno društvo* koje se trebalo brinuti za siromašnije učenike već nekoliko godina postojalo tek formalno, ali da nije djelovalo te da je tek u toj školskoj godini ponovno počelo s radom. Prikupili su se dobrovoljni prilozi prigodom školskih svečanosti na dan Sv. Save i na Štrosmajerov dan, u ukupnom iznosu od 519 dinara i 50 para, a potrošeno je samo 30 dinara za otpremu jednoga učenika u bolnicu (*Izveštaj* 1931: 24-25). Direktor Temerinac o budućem radu Potpornoga društva kaže sljedeće (ibid.: 25):

> „U idućoj školskoj godini apelovaće se na vidjeno i imućno ovdašnje gradjanstvo, da se upisivanjem za člana u ovaj Potporni font omogući da on zaista i odgovori svojoj svrsi. Ima nade da će se gradjanstvo odazvati pozivu, jer je ono i do sada svagda darežljivom rukom priticalo u pomoć siromašnim i zaslužnim učenicima ove škole, delom davanjem hrane pojedincima a delom dobrovoljnim prilozima putem škole kadgod se na njega apelovalo, što se ovim javno priznaje i svima plemenitim i darežljivim darodavcima i na ovome mestu izjavljuje topla zahvalnost.“

Sljedećih godina ponovno se skupljaju razni dobrovoljni prilozi, često u okviru udruga mladeži koje navodimo nešto niže u tekstu. 30. svibnja 1934. utemeljena je *Zajednica doma i škole pri Učiteljskoj školi u Čakovcu* s glavnom zadaćom da se brine o prehrani siromašnih učenika (*Izvještaj* 1934: 24). 7. listopada 1934. osnovana je još i *Zajednica doma i škole Državne narodne škole – Vježbaonice Državne učiteljske škole u Čakovcu* (*Izvještaj* 1935: 14).

Prema napisima u *Izvještaju* za šk. g. 1934./35. Zajednica doma i škole pri Učiteljskoj školi u Čakovcu je naročitu djelatnost razvila „u pravcu da olakša materijalne teškoće školske omladine i da vrijednim i zaslužnim, a siromašnim učenicima omogući školovanje. Većina učenika I. razreda mogla je da nastavi školovanje u ovoj školi samo uz obilatu pomoć Zajednice“ (ibid.: 40). Veliki broj građana dao je novčani prilog (sva njihova imena tiskana su u *Izvještaju*), a neki građani i institucije osiguravali su hranu za siromašnije učenike. Ukupna primanja Zajednice bila su 11.127, 50 dinara, a za iduću godinu prenijeto je 4502 dinara (ibid.: 43). Zajednica doma i škole pri Vježbaonici imala je primanja od 3.728,25 dinara, a u iduću godinu prenijeto je 1.362,25 dinara. 23. prosinca 1934. na božićnoj je svečanosti Zajednica 42 siromašne djece podijelila odjeću i obuću, dok su svi učenici bez razlike dobili paketić bombona (ibid.: 44).

U *Izvještaju* za šk. g. 1935./36. otisnuta je sljedeća zahvala dobrotvorima koji su pomogli Zajednici (*Izvještaj* 1936: 44):

> Rijetka i svake hvale dostojna humana darežljivost grada Čakovca i njegovih građana pomogla je u školovanju sedamnaest dobrih i valjanih budućih narodnih učitelja. Svima plemenitim darodavcima neka je i na ovom mjestu priznanje i duboka hvala kako od strane Zajednice tako i u ime obdarenih učenika. Za učinjena dobročinstva neka im kao nagrada služi saznanje, da će im se obdareni učenici odužiti na taj način što će kao narodni učitelji raditi na nacionalno kulturnom podizanju našega naroda.

U okviru Učiteljske škole djelovao je niz udruga. 8. lipnja 1931. utemeljeno je *Jugoslavensko srednješkolsko udruženje „Zrinski“*, svi učenici škole bili su članovi *Sokolskog društva* u Čakovcu ili Varaždinu (načelnik Sokolskog društva u Čakovcu bio je nastavnik Miroslav Iskra), u listopadu 1930. utemeljen je *Podmladak Jadranske straže* (276 članova), pri kraju školske godine 1930./31. osnovan je *Podmladak „Crvenog krsta“* u koji su se učlanili gotovo svi učenici (255 članova), postojala je *„Podružina“ Ferijalnog saveza* (64 člana), već spomenuto *Potporno društvo*, a utemeljen je i *Fond za učenička putovanja* (*Izveštaj* 1931: 22-25).

U okviru „Zrinskog“ utemeljene su sljedeće sekcije: literarna, pedagoška, glazbena, športska, šahovska i diletantsko-kazališna (pročelnici su uvijek bili učenici IV. ili V. razreda), a postojala je i čitaonica. Nadalje, organizirana su tzv. „sijela“, a tijekom šk. g. 1931./32. bila su to 2 svečana, 5 literarnih i 4 glazbena (*Izvještaj* 1932: 32).

Učenici koji su stanovali u Čakovcu bili su učlanjeni u *Sokolsku četu Pustakovec* koja je vježbala u školskog gimnastičkoj dvorani (*Izvještaj* 1934: 32). Do 1929. godine postojao je *Hrvatski sokolski savez*, no nema podataka o tome u kojoj su mjeri nastavnici i učenici sudjelovali u njegovom radu. Savez se odbio priključiti *Sokolu Kraljevine Jugoslavije* te je raspušten, ali Izvještaj iz 1931. navodi da su u Sokol Kraljevine Jugoslavije bili učlanjeni svi učenici (1931: 23).

Od godine 1937./38. ne spominje se više sudjelovanje učenika u sokolskoj organizaciji i za to se ne daje nikakvo obrazloženje.[4]

Zadaća Jadranske straže bila je da razvije „u učenika smisao i ljubav za naše sinje more i kršno Primorje“ (*Izvještaj* 1939: 34); također su se organizirala sijela, a s novcem koji se postupno skupljao u svibnju 1939. napokon je organizirana četverodnevna ekskurzija dvadeset i četvero učenika IV. razreda (članova JS) u Split, Solin i Trogir (ibid.: 35).

S vremenom su pojedine udruge mijenjale nazive, neke su bile ukidane, a nastajale su neke nove. U Izvještaju za god. 1933./34. spominje se *Kolo trezvene mladeži* koje je imalo zadaću da „širi ideju trezvenosti predavanjima, čitanjem knjiga i časopisa“ (*Izvještaj* 1934: 33). Pojedini nastavnici i stariji učenici držali su predavanja o štetnom utjecaju alkohola, a na sastancima su čitani članci iz knjiga i časopisa za propagandu trezvenosti.

31. svibnja 1939. godine utemeljen je *Podmladak Aerokluba* koji je od 5. do 8. kolovoza iste godine održao modelarski tečaj na kojem je sudjelovalo 57 članova. Od 23. do 25. kolovoza u dvorani restorana Flisar održana je izložba modela zrakoplova, a najbolja trojka, Silvije Požar, Alojzije Cotić i Vladimira Vranić za nagradu su od Aerokluba Zagreb 1. rujna dobili besplatnu vožnju zrakoplovom. Ukupni broj članova bio je 102, a nadzorni nastavnik bio je Julije Brun (*Izvještaj* 1940: 30-31).

Iz opisa djelovanja svih gore navedenih udruga vidimo da se radilo o organizacijama koje su, barem nominalno, imale potporu države i koje su promicale ideju jugoslavenstva. Međutim, „protudržavne“ ideje, bile one hrvatsko-nacionalističke, komunističke ili neke treće, širile su se i kroz prividno režimske udruge te je naredbom Banske vlasti Banovine Hrvatske od 2. listopada 1939. obustavljen rad svih učeničkih organizacija na srednjim školama (*Izvještaj* 1940: 28). U Izvještaju se specifično navodi da je prestao rad Đačkog literarnog udruženja „Zrinski“, Podmladka Jadranske straže i Podmladka Aerokluba (ibid.: 28-30), no javlja se nova udruga, *Katolička akcija*, koja se dijeli na *Hrvatske katoličke pripravnike Katoličke akcije* i *Hrvatske katoličke pripravnice Katoličke akcije*, pri čemu se svaki dio sastojao od diletantske (amaterske) i kruničarske sekcije. Katolička akcija imala je 57 članova, u odborima su bili učenici svih razreda, a vodio ih je kateheta o. Srećko Majstorović (ibid.: 31). Katoličkoj akciji banovinske su vlasti dozvolile daljnji rad.

Iz poglavlja o stanju kabineta i biblioteka doznajemo da su u školi postojale prirodopisna zbirka, fizikalna zbirka, kemijska zbirka, zemljopisna, povijesna zbirka, zbirka za crtanje, gospodarska zbirka i školsko gospodarstvo, te nastavnička i učenička biblioteka (*Izveštaj* 1931: 25-27). Školsko gospodarstvo imalo je „ugledni vrt za osnovnu školu, mali sortiment vinograd, jagodnjak, voćar najboljim sortama voća, pčelinjak, klila, oruđelnicu i senicu“, a također i 19 košnica s pčelama (Ibid.: 26). U posljednjem se izvještaju za šk. g. 1939./40. navodi još zbirka za muziku i pjevanje (s pet klavira, 3 harmonije, orguljama, 18 tambura i 2 berdeta) te gimnastička zbirka sa 133 komada sprava za vježbanje (*Izvještaj* 1940: 33-34). Godine 1931. nastavnička knjižnica imala je 1459 djela u 1770 svezaka, a učenička 1492 djela u 2645 svezaka,

[4] Prema J. Črepu (2019: 91-92) Jugoslavenski sokol utemeljen je u Čakovcu 1920., a Hrvatski sokol 14. rujna 1924. Obje udruge ponekad su organizirale zajedničke sletove i pokazne vježbe. Nakon uvođenja šestosiječanjske diktature kralja Aleksandra s radom je smio nastaviti samo Jugoslavenski sokol.

a godine 1940. nastavnička knjižnica imala je 1743 djela u 2036 svezaka, a učenička 1668 djela u 2814 svezaka (*Izvještaj* 1931: 27; 1940: 34). Nakon okupacije 1941. godine većina knjiga je spaljena.

Počev od šk. g. 1931./32. izvještaji naročitu pažnju poklanjaju školskom gospodarstvu te se osim detaljnih podataka objavljuju fotografije školskoga vrta, a od šk. g. 1935./36. i nacrt vrta. Doznajemo da se uz školu nalazilo 8,5 rali zemlje, da je pred školom bio perivoj, a za školom školski vrt i internatsko gospodarstvo. Rad u školskom vrtu bio je sastavni dio nastave budućih učitelja te djece iz vježbaonice i zabavišta. Za djecu do šest godina i manju djecu osnovne škole uređen je dječji vrtić, a za veću djecu pravi školski vrt. Posebni odjeljci postojali su za pouku iz „cvjetarstva“, uređena je mala planina za planinsko bilje, a za vodeno bilje i ribice jedno jezerce, za pouku iz šumarstva uz školu se nalazila šumica s najvažnijim šumskim drvećem i grmljem te gredice za uzgoj šumarskog drveća i grmlja. Brojne su bile gredice s povrćem te voćke s raznolikim voćem. Internatsko gospodarstvo uzgajalo je povrće za internat i krmu za stoku. Uz gospodarske zgrade koje su imale stan za vrtlara, staju, svinjac, sušu i dvor, nalazilo se odjeljenje za uzgoj povrća, voćnjak i livada. Od stoke se gojilo simentalsko govedo, od svinja jorkširska svinja i križanci s turopoljskom svinjom, zatim kunići i kokoši (*Izvještaj* 1932: 49-51).

O internatu doznajemo da je bio smješten na katu i u suterenu prednje školske zgrade. Na katu su bile 3 učionice, 1 soba za čitanje i zabavu, 4 spavaće sobe, 2 garderobe, 1 soba za bolesnike, 1 umivaonica i 1 soba za čišćenje obuće. Namještaj je, međutim, bio star i dotrajao te je zahtijevao stalne popravke. Učenici su za zajutrak imali bijelu kavu s kruhom, za ručak juhu i varivo s mesom, a za večeru također varivo s kuhanim ili pečenim mesom. U 10 sati ujutro i 4 sati popodne učenici su dobivali komad kruha, a četvrtkom i nedjeljom još i pečeno tijesto. Srijedom u podne i petkom cijeli dan hrana je bila bez mesa, te se spremala juha od variva i kuhano tijesto, ili varivo s jajima. Dnevno su učenici internata dobivali po 650 g kruha, 300 g mesa i 30 g masti. Godine 1932. u internatu je stanovalo četrdesetak učenika (*Izvještaj* 1932: 51-52). U internatskoj kuhinji održavala se za učenice nastava iz domaćinstva.

Od 1931. godine redovito su objavljivani podaci o radu ambulantne poliklinike iz kojih vidimo da je znatan broj učenika obolijevao od raznih bolesti, što nam danas izgleda nevjerojatno. Tako je u šk. godini 1930./31., kad je školu pohađalo manje od 400 učenika, utvrđeno da, između ostaloga, 22 učenika i učenice boluju od tuberkuloze, 7 ih ima srčanu manu, 42 plućne bolesti i 2 oboljenja nervnog sustava, a ambulanto je liječen 141 učenik i 101 učenica (zbog „internih i kirurških oboljenja“) (*Izvještaj* 1931: 27). Dodajmo uz to i činjenicu da je skoro svake godine netko od učenika preminuo zbog raznih razloga, što nam govori o vrlo nedostatnom općem zdravstvenom stanju koje je u međuratnom razdoblju vladalo.

26. siječnja 1930. na poticaj tadašnjega ravnatelja, dr. Cividinija, otvoreno je *Pučko sveučilište za Međimurje*, „uz sudjelovanje nastavničkog zbora i prijatelja narodnoga prosvećivanja“ (*Izvještaj* 1931: 39). Tijekom te školske godine održano je deset predavanja, a 15. ožujka 1931. održana je posebna „akademija“ kojoj je bila zadaća da zbliži roditelje i školu. Osim predavanja Martina Ribarića pod naslovom „Roditeljski sastanci“, izvedeno je nekoliko točaka učenika vježbaonice. Trgovišno poglavarstvo općine Čakovec uvrstilo je u svoj proračun 11.200 dinara za potrebe Pučkoga sveučilišta te je tim novcem nabavljen Rotgizerov aparat i uredila se dvorana za njegovu uporabu. 14. veljače iste godine izabran je odbor Pučkoga sveučilišta:

predsjednik je bio direktor Dušan Temerinac, a ostale funkcije dobili su nastavnici škole (*Izvještaj* 1931: 40).

Teme predavanja u školskoj godini 1930./31. bile su (ibid.: 39-40):

1. dr. Ante Cividini: Jubilej filozofije kršćanske,
2. Zvonimir Keler: Problemi našega narodnoga prosvjećivanja,
3. Franjo Galinec: Petar Petrović Njegoš kao nacionalni pjesnik,
4. Martin Ribarić: Zajednica doma i škole,
5. Ljuboslav Kuntarić: Zadrugarstvo kao osnova narodnoga blagostanja,
6. Franjo Jelačić: Naša Istra u knjizi Viktora Cara Emina,
7. Terezija Matasović: Ženska zvanja,
8. dr. Franjo Bučar: Švedska (popraćeno filmom o Švedskoj uz sviranje narodnih švedskih pjesama),
9. Antun Matasović (upravitelj Trgovačke škole u Čakovcu): Srednjevjekovna cehovska organizacija.

Izvještaj za sljedeću školsku godinu (1931./32.) više ne spominje Pučko sveučilište, ali na stranicama 23 i 24 navodi popis „uglednih predavanja nastavnika“, njih ukupno 58, pri čemu je većina nastavnika održala po tri predavanja. Ostaje nejasno jesu li ova predavanja održana u okviru Pučkog sveučilišta ili na temelju neke nove ideje. Sljedeći izvještaji više uopće ne navode ni Pučko sveučilište ni bilo kakva „ugledna predavanja“.

Iz ljetopisa pak doznajemo da je bilo uobičajeno da učenici organiziraju javne koncerte u školskoj dvorani, a također i javne sate tjelesnoga vježbanja na školskom igralištu i drugdje.[5] Ponekad su učenici nastupali u drugim školama, a svoje posebne nastupe imale su sve školske udruge koje smo ovdje već spominjali.

Nešto više o Vježbaonici doznajemo u Izvještaju za šk. g. 1931./32. Temelj Vježbaonice bila je Osnovna škola koje se sastojala od četiri razreda, smještenih u četiri prostorije u zgradi Učiteljske škole. Vježbaonicu su polazila većinom djeca siromašnih roditelja s periferije Čakovca. U njoj su učenici Učiteljske škole imali praksu, slušali su predavanja nastavnika metodike i učitelja Vježbaonice te i sami držali predavanja. U navedenoj školskoj godini Savska banovina odobrila je kredit od 25.000 dinara te je u dvije prostorije nabavljen nov namještaj, a u ostale dvije popravljen stari. Umjesto klupa nabavljeni su manji stolovi, za po dva učenika, s malim stolicama. Nadalje, za hospitiranje učenika Učiteljske škole u stražnji dio svake prostorije stavljena su po četiri stola za ukupno dvadeset učenika. Jedino što je još nedostajalo bila su učila te se vježbaonica služila učilima Učiteljske škole. Te je godine ukupni broj učenika osnovne škole bio 108 (*Izvještaj* 1932: 57-58). Sastavnim dijelom Vježbaonice bilo je Zabavište koje je imalo dvije prostorije. U njemu su se vježbali učenici za rad u „pripravnom razredu“, pod nadzorom nastavnika metodike i tzv. zabavilje (tada je to bila Jovanka Fio) koja je bila voditeljica Zabavišta. U šk. g. 1931./32. u Zabavište je upisano 72, a redovito ga je pohodilo 50 do 60 djece (ibid.: 60-61).

[5] Javne sate tjelesnoga vježbanja mogla je pratiti glazba. Tako je 9. svibnja 1937. godine prve tri točke pratio tamburaški zbor učenika (*Izvještaj* 1937: 12).

23. travnja 1939. godine proslavljena je 20-godišnjica Učiteljske škole. U velikoj školskoj dvorani održana je svečana akademija kojoj su nazočili predstavnici civilnih, vojnih i crkvenih vlasti, te čakovečkih nacionalnih, kulturnih, humanih i drugih udruga. Iz Zagreba je kao izaslanik bana stigao Dušan Ribar, inspektor Upravnog odjeljenja Banske uprave, nazočan je bio i prvi ravnatelj, dr. Čajkovac, te niz bivših profesora i učenika. Nakon govora D. Temerinca i dr. Čajkovca mješoviti zbor bivših i tadašnjih učenika otpjevao je nekoliko kompozicija dr. V. Žganca i Zahvalnicu Franje Dugana ml., profesor Franjo Jelačić održao je izlaganje o dvadesetogodišnjem radu škole, a na kraju je otpjevana Zajčeva učiteljska himna uz dirigentsku palicu umirovljenoga profesora Janka Slogara.

Donosimo drugi dio izlaganja profesora Jelačića (prvi dio bio je sličan opisu iz ljetopisa iz 1919. godine) (*Izvještaj* 1939: 3-5):

> Škola je odmah bila potpuna, i ako brojem učenika malena. Odmah iza učenika stigli su i nastavnici: O. Feliks Grečel, Stjepan Križanić, Pavao Kuntić, Josip Moćan, Gabrijel Pinter, Ernest Servaci, Ljuba Servaci, dr. Hubert Maver i Božo Šarinić, učitelj vježbaonice, pa je redovna nastava započela 27. aprila 1919. U početku je škola muška, ali već nakon jednogodišnjeg djelovanja postaje mješovitom. Za vrijeme od 20 godina u ovoj se školi spremala za učiteljski poziv omladina s teritorija čitave države. Bilo je tu: Srbijanaca, Crnogoraca, Bosanaca, Dalmatinaca, Vojvođana, Slavonaca, Ličana, Podravaca, Zagoraca, Međimuraca i Slovenaca koji su danas ponamješteni kao učitelji po čitavoj Jugoslaviji. Mnogi bivši učenici istakli su se kao vrsni učitelji, a lijep ih je broj nastavio nauke i stekao profesorsku kvalifikaciju (naročito za glazbu). Kroz 20 školskih godina bilo je upisao u svim razredima 3.573 učenika i učenica. Po staroj osnovi sa četirigodišnjim školovanjem svršilo je školu 400 učenika, a od 1931. otkada je uvedeno petgodišnje školovanje u učiteljskim školama, položilo je učiteljski diplomski ispit preko 300 kandidata i kandidatkinja.
>
> Najmanje učenika (49) imala je škola 1918/19, a najviše (291) 10 godina kasnije: 1928/29.
>
> Dr. Čajkovac vodio je školu samo do 4 VI 1919. Iza njega upravljaju njome još 3 direktora: † Pavao Lesjak od 4 VI 1919 do svog penzionisanja 12 III 1926, dr. Ante Cividini od 12 III 1926 do 11 I 1931 i Dušan S. Temerinac od 11 I 1931 do danas.
>
> U razdoblju od 20 godina služili su osim već naprijed navedenih nastavnika u ovoj školi i ovi redovni nastavnici: Ferdo Silberbauer, dr. Joza Dujmušić, Vilko Mahorić, † Nikola Bičanić, Josipa Rotanić, † Martin Zgrablić, Luka Giba, Franjo Jelačić, Ivo Pejaković, Ljuboslav Kuntarić, Olga Kuntarić, Slavko Vincenc, dr. Vatroslav Vogrin, Ante Kovačievć, Hortenzije Pavić, dr Gothard Goričanec, Davorin Ivanović, Đuro Robotić, Petar Martinc, Antonija Albert, Miroslav Iskra, Zvonimir Keler, † Marija Buljugić-Kalođera, Nevenka Maržik, Vjekoslav Tomašić, Ljubomir Gorup, † Ante Anzulović, Josip Zega, Petar Turina, Gaston Tabor, Franjo Pokaz, ing. Ivo Zobec, Julije Brun, Marta Miličić, Ivan Vrence, o. Srećko Majstorović i † Sava Mamula.
>
> Škola je počela djelovati u one dane kad se je u Međimurje uvodilo naše narodno školstvo. Njeni osnivači i nastavnici morali su zaboraviti na tamnu i za nas vrlo neprijatnu povijest njene zgrade do 1919 godine koja je punih 30 godina služila svrsi da pokuša uništiti hrvatski narod ne samo u Međimurju, nego i po ostalim hrvatskim krajevima. Upravo u ovoj zgradi bivše madžarske učiteljske škole obrazovao se i pripremao kadar učitelja koji su imali madžarizirati najprije Međimurje, a zatim i ostale hrvatske krajeve. Diljem Hrvatske, na najizloženijim mjestima, otvarane su privatne julijanske osnovne škole i škole madžarskih državnih željeznica sa svrhom da odnarode i madžarskom duhu asimiliraju hrvatski narod. Iz ove zgrade izlazili su nekada mladi učitelji za te škole, u velikom broju sinovi Međimurja, da budu zatirači svoga rođenoga naroda. Prošlost je zabilježila njihove metode, a sadašnjost dokazuje potpun neuspjeh njihova nastojanja.
>
> Drž. učiteljska škola u Čakovcu – kao najviša školska institucija u Međimurju – bila je za ovih 20 godina po samom svome postojanju, ali i po svome djelovanju, od velikoga značenja za ovaj dio našega narodnoga teritorija. Ona je bila ili izlazištem ili potporom svake akcije bilo državnoga bilo narodnoga karaktera. Kad

je godine 1933. i 1934. postojala opasnost da se škola ukine, isticalo se sa svih strana da je postojanje i rad ove škole od neobično velike važnosti za nacionalni i prosvjetni napredak Međimurja. Škola je uvijek nastojala da svoje učenike, buduće narodne učitelje, uputi da pravilno shvate stvarno stanje svoga naroda, naročito u ovome kraju, a cijeneći visoko vjeru u idealizam, ona ih je stalno upućivala na sitan, realan rad u našem selu kojemu je taj rad toliko potreban. U tom su nastojanju i škola i njeni učenici uvijek nailazili na potpuno shvaćanje i potporu široke javnosti.

Malo je učiteljskih škola u Jugoslaviji koje bi imale tako povoljne uvjete za svoje postojanje i djelovanje kao naša, jer se nalazi u svojoj zgradi i na svome zemljištu u površini od 12 katastralnih jutara koje je sve privedeno kulturi, a narod čitave okolice pokazuje puno razumijevanje za njeno djelovanje i za važnost njena postojanja koje diktuje čista nacionalna potreba.

No 20 prošlih godina ostavilo je teških tragova trošnosti i propadanja na školskim a naročito na gospodarskim zgradama koje se nalaze djelomično i u ruševnom stanju pa bi sve hitno trebalo temeljito popraviti da bi škola i u budućnosti bila za Međimurje i njegovu okolicu ono što je bila za ovo vrijeme od prošlih 20 godina.



Nastavnici Učiteljske škole u Čakovcu s izaslanikom Ministarstva prosvjete, Stjepanom Ratkovićem (Izvještaj za šk. g. 1932./1933., str. 5). Sjede, s lijeva na desno: Ante Anzulović, dr. Vatroslav Vugrin, Dušan Temerinac (direktor), Stjepan Ratković, Antonija Albert, nepoznati nastavnik i Stjepan Tomašić; stoje: nepoznati nastavnik, Dragutin Šimunić, Ljuboslav Kuntarić, dva nepoznata nastavnika, Franjo Pokaz, Miroslav Iskra i Franjo Jelačić.

2.3. Zaključna razmatranja

16. travnja 1941. godine mađarska vojska ulazi u Čakovec te se nešto kasnije Međimurje uključuje u upravni okvir Horthyjeve Mađarske. Knjižni fond i dokumentacija Učiteljske škole spaljeni su ili razbacani, a u nju se privremeno ponovno smješta mađarska Učiteljska škola, pa čak na neko vrijeme vojno zapovjedništvo i zatvor.

Rad hrvatske Učiteljske škole u Čakovcu obnovljen je 1945. godine. 14. lipnja 1945. Marija Strbad imenovana je privremenom upraviteljicom škole, a nakon čišćenja i uređenja zgrade, 3. kolovoza 1945. započeo je tečaj za polaznike bivših mađarskih škola koji je trajao do 25. kolovoza. Na tečaj su se upisali učenici Učiteljske škole te viših razreda Gimnazije i Trgovačke akademije. S redovitim radom škola je započela u listopadu 1945. godine kada dolazi novi ravnatelj (sada zvani direktorom), poznati hrvatski pjesnik Nikola Pavić, no praksa izdavanja godišnjih izvještaja o radu škole nije, na žalost, obnovljena.

Izvještaji koje je tiskala Učiteljska škola u Čakovcu od školske godine 1918./19. do 1939./40. s popisima učenika, nastavnika, školskih udruga, zbirki, ekskurzija, školskih zadaća te povremenim prigodnim člancima daju nam djelomičan uvid u način rada škole, kao i promjene koje su se u međuratnom razdoblju događale; izvještaji su bez obzira na svoje nedorečenosti i nedostatke vrijedni izvori za proučavanje povijesti škole te ih prigodom stote obljetnice nastave na hrvatskom jeziku predstavljamo javnosti.

Nakon skeniranja godišnjih izvještaja postavilo se pitanje treba li zadržati samo tekst (pomoću programa za prepoznavanje teksta) ili bi bilo bolje stranice ostaviti netaknutima. Papir i tisak neujednačene su kvalitete, papir je s godinama više ili manje požutio, djelomično je zamrljan, neki su listovi ili čak čitava godišta presavijena, a u pretposljednjem godištu netko je nalivperom ispravljao srpske izraze i dopisivao hrvatske, vjerojatno pripremajući novo izdanje nakon stvaranja Banovine Hrvatske 1939. godine. Odlučili smo se za izvorni izgled jer nam slikovni oblik stranica daje osjećaj davno prošlih vremena i turbulentne povijesti Međimurja i Učiteljske škole u Čakovcu. Umjetnim popravcima i zahvatima ovaj bismo osjećaj nepovratno izgubili.

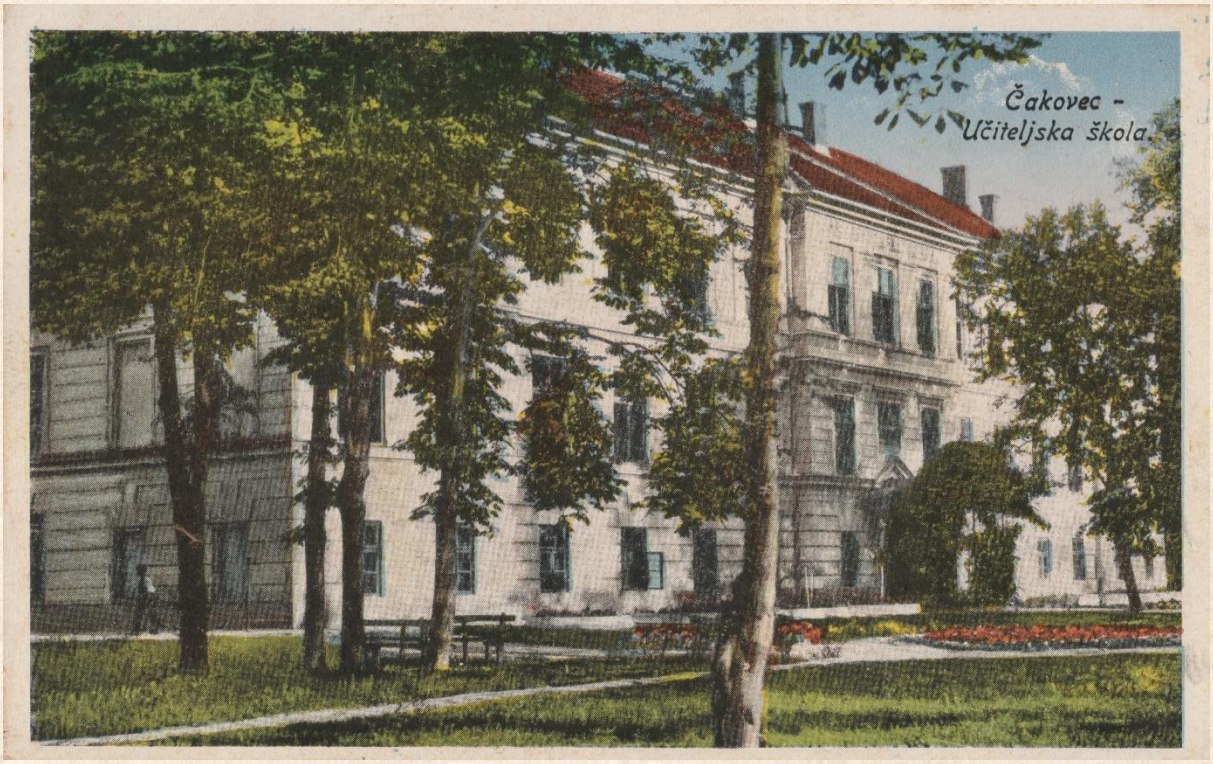

Učiteljska škola u Čakovcu na razglednici iz 1930. godine (zbirka D. Ciglarića).

Literatura:

Izvješća Učiteljske škole u Čakovcu (naslovi pojedinih izvješća prema izvornicima):

Izvještaj o kr. muškoj učiteljskoj školi i vježbaonici u Čakovcu. Na svršetku školske godine 1918.-1919., Čakovec 1919.

Izvještaj o kr. muškoj učiteljskoj školi i vježbaonici u Čakovcu. Na svršetku školske godine 1919./20., Čakovec 1920.

Izvještaj o kr. muškoj učiteljskoj školi i vježbaonici u Čakovcu. Na svršetku školske godine 1920./21., Čakovec 1921.

Državna učiteljska škola u Čakovcu. Izveštaj za školsku 1930/31 godinu. Godina XIII – knjiga 4, Čakovec 1931.

Državna učiteljska škola u Čakovcu. Izvještaj za školsku 1931/32 godinu. Godina XIV – knjiga 5, Čakovec 1932.

Državna učiteljska škola u Čakovcu. Izvještaj za školsku 1932/33 godinu. Godina XV – knjiga 6, Čakovec 1933.

Državna učiteljska škola u Čakovcu. Izvještaj za školsku 1933/34 godinu. Godina XVI – knjiga 7, Čakovec 1934.

Državna učiteljska škola u Čakovcu. Izvještaj za školsku 1934/35 godinu. Godina XVII – knjiga 8, Čakovec 1935.

Državna učiteljska škola u Čakovcu. Izvještaj za školsku 1935/36 godinu. Godina XVIII – knjiga 9, Čakovec 1936.

Državna učiteljska škola u Čakovcu. Izvještaj za školsku 1936-37 godinu. Godina XIX – knjiga 10, Čakovec 1937.

Državna učiteljska škola u Čakovcu. Izvještaj za školsku 1937-38 godinu. Godina XX – knjiga 11, Čakovec 1938.

Učiteljska škola u Čakovcu. Izvještaj za školsku godinu 1938-39. Godina XXI – knjiga 12, Čakovec 1939.

Učiteljska škola u Čakovcu. Izvještaj za školsku 1939.-40. godinu. Godina XXII – knjiga 13, Čakovec 1940.

Sekundarna literatura:

Batinić, Štefka (2012). Zbirka školskih izvješća Hrvatskoga školskog muzeja. *Muzeologija* 48/49, str. 223-231

Črep, Josip (2019). Sokol – međunarodna organizacija za tjelovježbu u Čakovcu 1919.-1941. U: N. Čatlaić (ur.), *Hrvatski kajkavski kolendar 2019*., Čakovec: Ogranak Matice hrvatske u Čakovcu

Dugački, Zvonimir (1936). *Međimurje – zemlja i stanovništvo*. Čakovec: Pododbor Matice hrvatske u Čakovcu

Entwurf der Organisation der Gymnasien und Realschulen in Oesterreich (1849). Wien: Ministerium des Cultus und Unterrichts

Jelavić, Petar (ur.) (1940). *Hrvati u borbama za oslobođenje sjevernih krajeva Jugoslavije: Međumurja, Prekomurja, Koruške i Štajerske*. Zagreb: Udruženje ratnih dobrovoljaca Međumurja, Prekomurja, Koruške i Štajerske

Kapun, Vladimir (1982). *Međimurje 1918*. Čakovec: Zrinski

Kolarić, Juraj (1984). *Sveti Juraj u Trnju*. Zagreb: Župni ured Sveti Juraj u Trnju i Kršćanska sadašnjost

Perko, Dragutin (1940). Oslobođenje Međumurja. U: Petar Jelavić (ur.), *Hrvati u borbama za oslobođenje sjevernih krajeva Jugoslavije: Međumurja, Prekomurja, Koruške i Štajerske*. Zagreb: Udruženje ratnih dobrovoljaca Međumurja, Prekomurja, Koruške i Štajerske, str. 83-115

Tomašević, Ivan (1940). Pokušaj oslobođenja Međumurja 13. studenog 1918. godine. U: Petar Jelavić (ur.), *Hrvati u borbama za oslobođenje sjevernih krajeva Jugoslavije: Međumurja, Prekomurja, Koruške i Štajerske*. Zagreb: Udruženje ratnih dobrovoljaca Međumurja, Prekomurja, Koruške i Štajerske, str. 79-82

Vrbanec, Magdalena (2011). Obrazovanje učitelja u Čakovcu: povijesni, socijalni i pedagoški aspekti. *Anali za povijest odgoja* 10, str. 17-56

Žganec, Vinko (1940a). Međimurska revolucija u godini 1918. U: Petar Jelavić (ur.), *Hrvati u borbama za oslobođenje sjevernih krajeva Jugoslavije: Međumurja, Prekomurja, Koruške i Štajerske*. Zagreb: Udruženje ratnih dobrovoljaca Međumurja, Prekomurja, Koruške i Štajerske, str. 41-50

Žganec, Vinko (1940b). Prvi dani oslobođenja Međumurja. U: Petar Jelavić (ur.), *Hrvati u borbama za oslobođenje sjevernih krajeva Jugoslavije: Međumurja, Prekomurja, Koruške i Štajerske*. Zagreb: Udruženje ratnih dobrovoljaca Međumurja, Prekomurja, Koruške i Štajerske, str. 51-60

Periodika:

Jutarnji list, 24. 12. 1928., str. 17-18

Nastavnici Učiteljske škole u Čakovcu 1919.-1940.

(prema školskim godišnjim izvješćima)

Prezime:	Ime:	Zvanje:	Vrijeme zaposlenja:
Albert	Antonija	nastavnica (od 1935. profesorica)	1928./29. – 11. 9. 1937. i 22. 8. 1938. -
Anzulović	Ante	nastavnik	6. 11. 1930. – 17. 7. 1936.
Bičanić	Nikola	profesor	1919./20., 1921./22. – 1923./24.
Brun	Julije	profesor	3. 8. 1933. -
Buljugić	Bogdan	nastavnik (od 1933. profesor)	1929./30. – 3. 8. 1933.
Dujmušić	Joza, dr.	profesor	1920./21. - ?
Galinec	Franjo	profesor	1930./31. (?) – 3. 8. 1933.
Giba	Luka	učitelj više pučke škole	1922./23. – 1923./24.
Goričanec	Gothard	dr., katehet, suplent, profesor od 1931.	1925./26. – 4. 1. 1932.
Gorup	Ljubomir	suplent (od 1932. nastavnik, od 1933. profesor)	1930./31. -
Gretschl	Feliks	pomoćni učitelj, namjesni vjeroučitelj (rkt.)	1918./19. – 1924./25.
Haramija	Jozo	dr., liječnik	1922./23.
Ilijanić	Blaž	dr., liječnik	1924./25.
Iskra	Miroslav	nastavnik (od 1934. profesor)	1928./29. -
Ivanović	Davorin		1925./26. – 1927./28.
Janković	Velimir	vjeroučitelj (pravosl.)	1918./19. – 1924./25.
Jelačić	Franjo	učitelj (od 1930. suplent, od 1932. nastavnik, od 1933. profesor)	1922./23. – 1928./29. i 1930./31. -
Kallay	Janko, dr.	vjeroučitelj (grkokat.)	1918./19. - ?
Kalogjera (Buljugić)	Marija	nastavnica	1928./29. – 3. 5. 1933.
Keler	Zvonimir	nastavnik	1928./29. – 2. 1. 1932.
Kovačević	Ante	učitelj	1924./25. – 1927./28.
Križanić	Stjepan	učitelj vježbaonice	1918./19. – 1924./25.
Kuntarić	Ljuboslav	učitelj, nastavnik (od 1934. profesor)	1923./24. – 1925./26. i 1928./29. -
Kuntarić	Olga	učiteljica	1923./24 -
Kuntić	Pavao	namjesni učitelj	1918./1919. – 1922./1923.
Madžarac	Ćiro	svećenik	1928./29. – 1929./30.
Mahorić	Vilko		1921./22.
Martinc	Petar	suplent	1927./28.
Maržik (Zukanović)	Nevenka	nastavnica (profesorica od 1933.)	1928./29. – (4. 10. 1933. dodijeljena na rad u Državnu realnu gimnaziju u Daruvaru;

			konačno premještena u Skopje 10. 12. 1935.)
Matasović	Antun	učitelj trgovačke škole	1926./27.
Maver	Hubert, dr.	glavni učitelj, profesor	1918./1919. – 1923./1924.
Miličić	Marta	profesor	3. 8. 1933. – 9. 10. 1934. (10. 1. 1935.)
Moćan	Josip	učitelj više pučke škole, profesor	1918./19. – 1924./25.
Pavić	Hortenzije	učitelj	1924./25.
Pejaković	Ivan	učitelj	1922./23.
Pinter	Gabrijel	profesor	1918./19. - ?
Placeriano	Viktor	dr. liječnik	1922./23.
Purić	Blaž	dr., liječnik	1923./24.
Robotić	Đuro	učitelj	1925./26. – 1927./28.
Rotanić	Josipa	učiteljica	1919./20. – 1922./23.
Servatzi A.	Ernest, dipl. agr.	glavni učitelj	1918./19. - ?
Servatzi	Ljuba	glavni učitelj	1918./19. - ?
Silberbauer	Ferdo	profesor	1919./1920. – 28. 6. 1932.
Slogar	Janko	glavni učitelj, profesor	25. 4. 1919. – 28. 6. 1932.
Šantel	Oton	dr., liječnik	1923./24.
Šimunić	Dragutin	nastavnik (profesor od 1935.)	1928./29. -
Tabor	Gaston	suplent (od 23. 7. 1932. profesor)	2. 1. 1932. -
Tomašić	Vjekoslav	profesor	1929./30. -
Toplak	Hugo	učitelj	1922./23. - 1923/24.
Vincek	Slavko	učitelj	1923./24. – 1926./27.
Vogrin	Vatroslav	dr., profesor	1923./24. – 3. 8. 1933.
Vrence	Ivan	profesor	11. 9. 1937. -
Všetečka	Franjica	učiteljica	1926./27.
Zebić	Nada	nastavnica	1928./29. – 1929./30.
Zega	Josip	učitelj vještina	7. 3. 1931. – 18. 8. 1934.
Zgrablić	Martin	profesor	1921./22. – 1922./23.
Zobec	Ivo, ing.	profesor	3. 8. 1933. – 18. 8. 1934.

Honorarni nastavnici:

Blaškić	Albin, dr.	(kr. kotarski i primarni liječnik) pomoćni učitelj za higijenu	1919./20. - ?
Šimunčić	Stjepan	(ravnajući učitelj niže pučke škole) pomoćni učitelj za gospodarsku praksu	1919./20. - ?
Grinvald	Ilija, dr.,	nadrabin u Čakovcu, za honorarnog nastavnika od časa	(od 20. 3. 1931.)
Majstorović	Srećko, o.	svršeni teolog, za honorarnog nastavnika od časa	21. 3. 1934

Madžarac	Ćiro	pravoslavni svećenik iz Varaždina za honorarnog nastavnika od časa	od 31. 12. 1934
Kuntarić	Olga	učiteljica vježbaonice, za honorarnu nastavnicu od časa	8. 11. 1934
Ilijanić	dr. Blaž	sreski sanitetski referent u Čakovcu, za predavača higijene i vršioca dužnosti školskog liječnika	13. 3. 1934
Zezula	Marija	nastavnica Građanske škole u Čakovcu, honorarna nastavnica od sata (za francuski jezik)	od 26. 1. 1931.
Đurđenić	Štefa	nastavnica Građanske škole u Čakovcu, honorarna nastavnica od sata (za francuski jezik)	od 26. 1. 1931.
Šnarić	Paula	nastavnica Građanske škole u Čakovcu, honorarna nastavnica od sata (za francuski jezik)	od 26. 1. 1931.
Ribarić	Martin	honorarni nastavnik od sata (časa)	11. 2. 1939.

Nekoliko je nastavnika, barem prema izvješćima, na školi radilo vrlo kratko:

Pokaz Franjo, suplent Državne realne gimnazije u Varaždinu, dodijeljen na rad od 18. 2. 1933. i 2. 1. 1936. i 29. 4. 1936.

Vrence Ivan, profesor Državne učiteljske škole u Petrinji, dodijeljen na rad 7. 4. 1935. i 29. 4. 1936., premješten u Čakovec 11. 9. 1937. (od tada je stalno zaposlen).

Mamula Sava, profesor Državne učiteljske škole u Karlovcu, dodijeljen na rad 29. 4. 1936. – 22. 3. 1937.[6]

Za nekoliko osoba teško nam je reći koliko su i jesu li uopće radili na školi jer izvješća u tome pogledu nisu potpuno jasna:

Golojevska Antonina, diplomirani student filozofije, postavljena za kontraktualnog suplenta gimnazije u Koprivnici, s tim da radi u ovoj školi (od 11. 5. 1931.)

Prema Izvještaju za šk. g. 1932./1933. (str. 3) može se zaključiti da su namješteni još Joksimović Milivoje, profesor; Batinica Josip, suplent; Krstić dr. Branislav, profesor, ali se čini da su premješteni prije nego što su uopće nastupili službu.

[6] Prema govoru Rudolfa Kermeka 17. studenoga 1979. godine (povodom 60-godišnjice rada škole), Mamula je bio ljevičarski (vjerojatno komunistički) nastrojen te su ga zbog toga često premještali iz ustanove u ustanovu. *Zbornik Pedagoške akademije*, knjiga 2 (1980), str. 155

Čitavo su vrijeme na školi radila još dvojica „služitelja“: Hrastovec Tomo, služitelj, i Črep Andrija, služitelj-dnevničar.[7]

U Vježbaonici su radili sljedeći nastavnici:

Osnovna škola			
Šarinić	Božo	učitelj nižih pučkih škola	1918./19. - ?
Jurdana	Srećko	učitelj	1919./20. - ?
Rotanić	Josipa	učiteljica	1919./20. - ?
Matasović	Terezija	učiteljica	? – 1941.
Knežević	Slavka	učiteljica	27. 4. 1931. – 1932./33.
Veber	Terezija	učiteljica	? – 1938./39.
Ribarić	Martin	učitelj	? – 1941.
Kuntarić	Olga	učiteljica	1932./33. - ?
Brun	Elizabeta	učiteljica	1938./39. – 15. 4. 1940. (od tada u kancelariji ravnateljstva)
Vidaković	Jelka	učiteljica	Od 15. 4. 1940.
Zabavište			
Fio	Jovanka	zabavilja	do 1939.
Rauš	Sofija	zabavilja	od 1939./40. – 1941.

Vjeroučitelji Vježbaonice bili su jednaki kao i za Učiteljsku školu, osim:

Rendulić, o. Bono (rkt.), od 1937./38. – 1938./39.

Crnković, o. Viktor (rkt.), od 1939./40. – 1941.

[7] „Služitelj“ je bio stalno zaposlen, a „služitelj-dnevničar“ je formalno bio zaposlen na određeno vrijeme i dobivao je „dnevnicu“, a ne redovitu plaću. „Služitelji“ su obavljali funkciju podvornika ili domara.

Svi godišnji školski izvještaji čuvaju se u knjižnici Odsjeka u Čakovcu, s iznimkom dvaju godišta: 1920./21. i 1933./34. Snimanje godišta 1920./21. omogućio nam je g. Danijel Ciglarić koji u svojoj zbirci ima niz publikacija i predmeta povezanih s poviješću Međimurja, a snimanje godišta 1933./34. odobrila nam je dr. sc. Štefka Batinić, ravnateljica Hrvatskog školskog muzeja koji u svojoj bogatoj zbirci čuva mnogobrojna slična godišnja izvješća raznih škola u Hrvatskoj.



Nastavnički zbor Učiteljske škole 1929. godine: u prvom redu – Ferdo Silberbauer, Ljuboslav Kuntarić, Marija Kalogjera, Janko Slogar, Nada Zebić, Dragutin Šimunić i Miroslav Iskra; u drugom redu – dr. Vatroslav Vogrin, Nevenka Mažik, dr. Gothard Gorčanec, dr. Ante Cividini (ravnatelj), Ćiro Madžarac, Antonija Albert i Zvonimir Köhler; u trećem redu (učitelji vježbaonice i zabavišta) – Olga Kuntarić, Ljuboslav Ljubisavljević, Terezija Matasović, Josipa Rotanić (?), Martin Ribarić i Jovanka Fio (Muzej Međimurja, Čakovec).

O izv
Pedagoška akademija Čakovec
Knjižnica i čitaonica

IZVJEŠTAJ

O

KR. MUŠKOJ UČITELJSKOJ ŠKOLI I VJEŽBAONICI

U

ČAKOVCU.

NA SVRŠETKU ŠKOLSKE GODINE 1918.—1919.

NARODNA KRALJEVSKA ZEMALJSKA
UČITELJSKA ŠKOLA
U ČAKOVCU
Knjižnica
Svezak
Broj:

NARODNA TISKARA (VIKTOR SULIGOJ I DRUG)
U VARAŽDINU 1919.

Knjižnica učenička
BRO/: 598. Svezak 1.
Inv. 14.005

A.

Učiteljski zbor kr. učiteljske škole i vježbaonice.

1. **Dr. Čajkovac Sigismund,** ravnatelj VII. č. raz., rukovodio školsku praksu u III. i IV. tečaju 4 sata. Član kr. isp. povjerenstva za učit. službu u nižim puč. školama u Zagrebu. Pravi član „Hrv. ped. knjiž. zbora“ i urednik „Napretka“. Saborski stenograf. Službovao do 7. lipnja 1919.

2. **Lesjak Pavao,** ravnatelj VII. č. raz. rukovodio škol. praksu u III. i IV. tečaju 4 (7) sati. Nastupio službovanje 7. lipnja 1919.

3. **Gretschl Feliks,** franjevac, pomoćni učitelj, vjeronak I.—IV. 8 sati, škol. praksu u vjeronauku IV. 1 sat svega 9 sati. Obučavao nauku vjere u vježbaonici 2 sata.

4. **Križanić Stjepan,** učitelj kr. vježbaonice, pedagogiju II. 4 sata, III. 6 sati, IV. 8 sati, higijenu IV. 1 sat. Nastojnik III. tečaja.

5. **Kuntić Pavao,** namjesni učitelj, povijest I.—IV. 8 sati, gimnastiku I.—IV. 5 sati svega 13 sati. Pomagač u ravnateljskom uredu.

6. **Moćan Josip,** učitelj zem. viših puč. škola, matematiku III.—IV. 5 sati, prirodopis I.—IV. 7 sati, fiziku (kemiju) I.—IV. 8 sati, svega 20 sati. Upravitelj zavod. internata.

7. **Pinter Gabrijel,** kr. profesor IX. č. raz., hrvatski jezik I.—IV. 13 sati, njemački jezik I. 3 sata, zemljopis II.—IV. 5 sati, svega 21 sat. Član kr. ispitnog povjerenstva za učiteljsku službu u nižim puč. školama u Zagrebu. Član dopisnik „Hrv. učit. ped. zbora“. Nastojnik I. tečaja.

8. Dipl. agr. **Servatzi A. Ernest,** kr. glavni učitelj IX. č. raz., njem. jezik II.—IV. 9 sati, gospodarstvo I.—IV. 7 sati,

gosp. praksu I.—IV. 7 sati, svega 23 sata. Član kr. isp. povj. za učit. službu u nižim puč. školama u Osijeku. Nastojnik II. tečaja.

9. **Servatzi Ljuba,** kr. gl. učitelj IX. č. raz. matematiku I.—II. 6 sati, zemljopis I. 2 sata, risanje I.—IV. 10 sati, krasopis I.—II. 2 sata, svega 20 sati.

10. **Slogar Janko,** kr. glav. učitelj IX. č. raz., opći nauk o glazbi i pjevanju I.—IV. 8 sati, glasoviranje I.—II. 6 sati, orguljanje III.—IV. 5 sati, guslanje I.—IV. 1 sat, svega 20 sati. Član kr. isp. povjerenstva za učiteljstvo glazbe. Nastojnik IV. tečaja. Obučavao crkveno pjevanje u kr. vježbaonici i puč. školama.

11. **Dr. Maver Hugo,** kr. gl. učitelj IX. č. raz., nije ovoga semestra obučavao.

Grčkoistočnu (srpsko-pravosl.) mladež obučavao je u nauku vjere Vladimir Janković, a grkokatoličku Dr. Janko Kallay.

12. **Šarinić Božo,** učitelj nižih pučkih škola, pridijeljen na službovanje vježbaonici ove učiteljske škole, obučavao u nepodijeljenoj školi I.—IV. razred.

B.

Pregled obučnih predmeta i sati.

Nauk vjere po 2 sata u svakom tečaju, svega 8 sati.

Pedagogija s prakt. vježbama u II. 4 s., u III. 6 s., u IV. 9 s., svega 19 sati.

Hrvatski ili srpski jezik u I. 4 s., u svima ostalima po 3 s., svega 13 sati.

Njemački jezik u svakom tečaju po 3 s., svega 12 s.

Zemljopis u IV. 1 s. u svima ostalima po 2 s., svega 7 s.

Povijest i domaći ustav u svakom tečaju po 2 sata, svega 8 sati.

Matematika i geometr. crtanje u IV. 2 s., u svima ostalima po 3 s., svega 11 s.

Prirodopis u I. 3 s., u II. 2 s., u III. i IV. po 1 s., svega 7 s.

Prirodoslovlje u svakom tečaju po 2 s., svega 8 s.

Gospodarstvo u I., II. i III. po 2 s., u IV. 1 s., svega 7 s.

Krasopis u I. 1 s., u II. 1 s., svega 2 s.

Prostoručno risanje u I. 4 s., u II. i III. po 2 s., u IV. 1 s., svega 9 s.

Opći nauk o glazbi i pjevanje po 2 s. u svakom tečaju, svega 8 s.

Glasoviranje (za rimokatol.) u I. 2 s., u II. 2 s., svega 4 sati.

Orguljanje (za rimokat.) u III. 2 s., u IV. 3 s., svega 5 sati.

Guslanje za grčkoist. (ist.-prav.) u svakom tečaju po 1 s., svega 4 s.

Gimnastika u IV. 2 s., u svima ostalima po 1 s., svega 5 s.

Higijena u IV. 1 sat.

Osim toga su se učit. pripravnici II.—IV. t. praktično vježbali u gospodarstvu po 2 sata na nedjelju u vrtu ove kr. učiteljske škole.

C.

Zadaće.

1. Iz hrvatskog ili srpskog jezika.

I. tečaj.

1. Svibanj. (Opis). 2. Majka.

II. tečaj.

1. Mladost. 2. Radi pa ne zdvoj.

III. tečaj.

1. Sokolski slet u Čakovcu. 2. Svak se u miru čestit zove, obilnos je, gdje mir stoji. Gundulić, Osman XI. 749, 750.

IV. tečaj.

1. U Čakovcu. 2. Maturalna radnja.

Prof. Gabrijel Pinter.

2. Iz njemačkog jezika.

I. tečaj.

1. Meine Heimat.

Prof. Gabrijel Pinter.

II. tečaj.

1. Unsere Schule. 2. Am Ende des Schuljahres.

III. tečaj.

1. Ein Monat in Čakovac. 2. Wie herrlich leuchtet mir die Natur!

IV. tečaj.

1. Vor der Maturitätsprifung. 2. Der erste Schritt ins Leben.

Dipl. agr. Arnest A. Servatzi, kr. glavni učitelj.

Zadaci na ispitu zrelosti u ljetnom roku ove školske godine objavit će se buduće godine.

D.

Ljetopis kr. učiteljske škole i vježbaonice.

Pošto je jugoslavenska vojska 24. XII. g. 1918. zaposjela Medjumurje, odmah je kr. hrv.-slav. zem. vlada, odjel za bogoštovlje i nastavu, preuzela brigu oko medjumurskoga školstva, pa je tako u prvoj polovici mjeseca veljače imenovala ravnateljem ovoga zavoda dra. S. Čajkovca, profesora kr. muške učiteljske škole zagrebačke. Od 17. do 21. veljače o. g. pregledao je ravnatelj dr. Čajkovac školske i internatske prostorije, u kojima je prije bila smještena kr. ug. drž. preparandija i internat, pa je 22. veljače o. g. zapisnički preuzeo zgrade i sav inventar od bivšega direktora K. Zrinyija.

U početku rata bila je u zgradama kr. učiteljske škole i internata smještena vojnička bolnica, poslije su bili nastanjeni erdeljski bjegunci, a od Božića g. 1918. medjumurski dobrovoljci. Kod preuzimanja ustanovilo se, da su stijene veoma oštećene, peći pokvarene, prozori većim dijelom polupani, školsko i internatsko pokućstvo nemilo oštećeno, kabineti opljačkani, ukratko, zgrade su iznutra bile u vrlo lošem stanju.

Novi se ravnatelj dao odmah na posao, pa je za dva mjeseca uredio zgrade i sve potrebne stvari tako, da je već poslije Uskrsa t. j. 24. travnja o. g. mogla krenuti iz Zagreba četa od 46 djaka, većim dijelom stipendista, koji su svi smješteni u internatu, i tako se 25. travnja o. g. započela obuka. S djacima su došli i neki profesori.

Kod dolaska bio je svečan doček na stanici. Vojni, civilni i crkveni izaslanici pozdravili su zanosnim riječima dolaznike. Od vojske pozdravio ih je kapetan g. Perc, od kr. kot. oblasti upravitelj g. Mirko Hikec, a od svećenstva g. O. Kapistran Geci. Od strane povjereništva za Medjumurje bio je nazočan tajnik g. Bogdan Cvijanović. Ravnatelj dr. S. Čajkovac zahvalio je gg. za prijazan doček istaknuvši, da se raduje, što i budući narodni prosvjetitelji

dolaze ovamo, da nastave svoje nauke pa da se poslije razidju kao učitelji i pioniri u ovaj hrvatskoj domovini otudjeni narod.

Uz ravnatelja dra. Čajkovca s velikom se ljubavi i požrtvovnosti brinula oko uredjenja internata i njegova gospodja Mara, kojoj neka i ovdje bude izrečena velika hvala.

Dne 27. travnja prisustvovala je školska mladež s učiteljskim zborom svečanoj službi Božjoj sa sazivom Duha Svetoga.

Dekretom od 21. svibnja o. g. imenovala je kr. zem. vlada ravnateljem ovoga zavoda Pavla Lesjaka, profesora kr. real. gimn. u Zagrebu, pošto je dotadašnji ravnatelj dr. Sigismund Čajkovac medjutim bio imenovan kr. zem. školskim nadzornikom kod kr. zem. vlade u Zagrebu. Novi je ravnatelj preuzeo zavod 4. lipnja.

Učiteljski pripravnici III. i IV. tečaja obavljali su propisanu školsku praksu u zavodskoj vježbaonici.

Radi gospodarskog praktičnog obrazovanja učiteljski su pripravnici pod vodstvom stručnoga učitelja u vrtu ove k. učiteljske škole obavljali najpotrebnije gospodarske radnjer

Vjerske dužnosti vršili su učiteljski pripravnici i učenici kr. vježbaonice pod nadzorom svojih učitelja prema ustanovljenim školskim propisima. Ispovijed i pričest obavljena je na kraju školske godine.

Ispiti iz nauka vjere održani su dne 16. lipnja pod predsjedanjem povjerenika gosp. Zvonimira Juraka, župnika i podarhidjakona iz Sv. Jurja.

Pismeni ispiti zrelosti obavljeni su u ljetnom roku dne 16., 17. i 18. lipnja, a usmeni dne 20. i 21. lipnja pod predsjedanjem kr. vladinog povjerenika, zem. šk. nadzornika dra. S. Čajkovca.

Dne 18. lipnja priredila je školska mladež kr. učiteljske škole, kr. vježbaonice i mjesnih pučkih škola glazbeno sijelo u bašči ovoga zavoda s ovim programom:

1. PROSLOV. Govori maturant Milan Herak.
2. Bortnjanski: DOSTOJNO. Veliki mješoviti zbor.
3. ZRINSKO-FRANKOPANKA. Veliki mješoviti zbor.
4. Preradović: BRAĆA. Deklamiraju maturanti Bosiljevac Josip, Herak Milan i učit. priprav. Napoleon Vencl.

5. Nedved: NA STRAŽI. Muški zbor. Bariton solo Josip Bosiljevac.

6. Novak Vilko: HRVATSKOJ. Veliki muški zbor.

7. Bajić: PJESMA MLADOSTI. Veliki muški zbor.

Čisti prihod sijela teče u korist „Društva za pomaganje siromašnih učit. pripravnika", koje će se u jeseni osnovati.

Zborovima je ravnao učitelj glazbe Janko Slogar.

Školska se godina završila dne 19. lipnja svečanom službom Božjom.

E.

Dobrotvori zavoda.

Franjevac g. O. Kapistran Geci darovao je 200 K Potpornom društvu učit. pripravnika ovoga zavoda, koje će se osnovati.

Starješinstvo Hrv. Sokola u Zagrebu prigodom Sokolskoga sleta u Čakovcu 200 K, kao nagradu najboljem vježbaču u ovoj kr. učiteljskoj školi. Ovu je nagradu dobio maturant Krauth Franjo.

Ravnateljstvo zavoda izriče plemenitim darovateljima toplu hvalu.

Prinosi učiteljskih pripravnika.

Za „Udrugu učiteljica" na dječji dan skupili su učiteljski pripravnici K 37·50. Za ratnu siročad hrv. slav. ratnih invalida K 35.50.

Ove je prinose ravnateljstvo zavoda poslalo na odredjeno mjesto.

F.

Zavodski internat.

U zavodskom internatu stanovali su i imali hranu svi učiteljski pripravnici osim jednoga. Stipendisti sa 600 K uz revers bili su ovi:

I. tečaj.

1. Blaga Martin
2. Fuček Martin
3. Gregl Ivan
4. Konjarek Stjepan

5. Matajić Vjekoslav
6. pl. Šooš Ivan
7. Vaupotić Franjo
8. Vucikuja Mato
9. Židovec Franjo

II. tečaj.

1. Bogdanić Mirko
2. Billa Đuro
3. Golik Maksim
4. Potočnjak Stanko
5. Udbinac Jakov
6. Vencl Napoleon
7. Vranko Ljubomir
8. Vrence Ivan

III. tečaj.

1. Klarić Kazimir
2. Lehpamer Josip
3. Matić Nikola
4. Šantek Bartol
5. Viljevac Martin

IV. tečaj.

1. Đurišević Ivan
2. Raščpica Nikola
3. Zeljković Mihajlo

Upravu internata preuzeo po odlasku ravnatelja dra. Sig. Čajkovca učitelj zem. viših pučkih škola Josip Moćan, dok su prefektsku službu vršili Janko Slogar, kr. gl. učitelj i Pavao Kuntić, srednjoškolski namjesni učitelj.

G.

Statistički iskaz.

Broj učiteljskih pripravnika:

	I.	II.	III.	IV.
Kod dolaska u Čakovac	16	15	10	7
novo pridošli				1
				Svega 49.

Na koncu škol. god. 1918.-19. bilo je učiteljskih pripravnika

rimokatoličke vjeroispovijesti	44
grčkoistočne (ist. pravosl.)	2
grkokatolika	3
kojima otac ne živi	16

Po napretku na koncu II. polugodišia bilo je pripravnika

u tečaju	I.	II.	III.	IV.
s I. redom s odlikom	2	1	—	—
s I. redom	14	14	10	8
s II. redom	—	—	—	—
popravnika	—	—	—	—
Svega	16	15	10	8

Pedagoška akademija Čakovec
Knjižnica i čitaonica

H.

Imenik učiteljskih pripravnika.

I. tečaj.

Nastojnik prof. **Gabrijel Pinter.**

1. Aurer Baltazar iz Kalinovca u Hrv.
2. Blaga Martin iz Đurđevca u Hrv. (s odl.)
3. Fuček Martin iz Đurđevca u Hrv.
4. Gregl Ivan iz Pitomače u Hrv.
5. Gregurović Rudolf iz Krapine u Hrv.
6. Konjarek Stjepan iz Đurđevca u Hrv.
7. Matajić Vjekoslav iz Križevaca u Hrv.
8. Novak Josip iz Vrbovskoga u Hrv.
9. Peroković Stjepan iz Đurđevca u Hrv.
10. Sabol Kazimir iz Koprivničkog Ivanca u Hrv.
11. Stauber Mihovil iz Virja u Hrv.
12. pl. Šooš Ivan iz Virja u Hrv.
13. Turković Antun iz Varaždina u Hrv.
14. Vaupotić Franjo iz Križevaca u Hrv. (s odl.)
15. Vucikuja Mato iz Kalinovca u Hrv.
16. Židovec Franjo iz Đurđevca u Hrv.

II. tečaj.

Nastojnik dipl. agr. **Ernest A. Servatzi,** kr. glav. učitelj.

1. Billa Đuro iz Martinovića u Hrv.
2. Bogdanić Mirko iz Otočca u Hrv.
3. Držanić Josip iz Dugog sela u Hrv.
4. Golik Maksim, iz Fužina u Hrv.
5. Kirin Gašpar iz Donje Kovačice u Hrv.
6. Lipovac Viktor iz Tršća u Hrv.

7. Malić Milan iz Vrlike u Dal.
8. Potočnjak Stanko iz Ravne Gore u Hrv.
9. Presečki Josip iz Krapine u Hrv. (s odl.)
10. Sajko Dragutin iz Varaždina u Hrv.
11. Uđbinac Jakob iz Pavlovca u Hrv.
12. Vahtarić Dragutin iz Mihanović dola u Hrv.
13. Vencl Napoleon iz Golubinaca u Slav.
14. Vranko Ljubomir iz Svetica u Hrv.
15. Vrence Ivan iz Krapine u Hrv.

III. tečaj.

Nastojnik **Stjepan Križanić.**

1. Dokuš Ivan iz Đurđevca u Hrv.
2. Klarić Kazimir iz Varaždina u Hrv.
3. Lehpamer Josip iz Nove Gradiške u Slav.
4. Matić Nikola iz Požege u Slav.
5. Piškurić Adam iz Lipnika u Hrv.
6. Schneider Matija iz Kapele u Hrv.
7. Šantek Bartol iz Nedeljanca u Hrv.
8. Viljevac Martin iz Novigrada u Hrv.
9. Vinković Ljudevit iz Velike Horvacke u Hrv.
10. Žiljak Vjekoslav iz Sv. Ivana Zeline u Hrv.

IV. tečaj.

Nastojnik glavni učitelj **Janko Slogar.**

1. Bosiljevac Josip iz Belca u Hrv.
2. Đurišević Ivan iz Đurđevca u Hrv.
3. Herak Milan iz Brašljevice u Hrv.
4. Kirinić Ivan iz Zagreba
5. Krauth Franjo iz Novih Jankovaca u Hrv.
6. Peris Vilko iz Radatovića u Hrv.
7. Raščpica Nikola iz Oštarija u Hrv.
8. Zeljković Mihajlo iz Batinjana u Hrv.

I.

Imenik učenika kr. vježbaonice.

I. razred.

1. Horvat Antun
2. Horvat Josip
3. Kuhanec Petar
4. Kuhanec Stjepan
5. Kurunek Franjo
6. Kostel Vid
7. Perša Ivan
8. Sačer Antun
9. Šalama Josip
10. Šolan Ivan
11. Tkalčec Josip
12. Toplik Stjepan

II. razred.

1. Bistrović Viktor
2. Dokle Josip
3. Kostel Antun
4. Magdalenić Stjepan
5. Mekovec Đuro
6. Mogošak Antun
7. Mošmander Đuro
8. Tkalčec Josip
9. Vrbanec Karlo

III. razred.

1. Čurin Adalbert
2. Maček Ivan
3. Novak Stjepan
4. Škvorc Stjepan
5. Vabec Ivan

IV. razred.

1. Dobša Koloman
2. Filipan Nikola
3. Jeneš Stjepan
4. Kerleža Josip
5. Miščin Antun
6. Žvorc Josip

K.

Obavijest

za školsku godinu 1919./20.

Upisivanje u vježbaonicu bit će dne 30. kolovoza od 9—12 sati prijepodne, a u učiteljsku školu upisivat će se kandidati dne 1. rujna od 9—12 sati u uredu kr. ravnateljstva.

I. Tko želi biti primljen u I. tečaj kr. učiteljske škole, treba da dokaže

a) krsnim ili rodjenim listom, da je navršio 15. godinu života. Samo kr. zemaljska vlada može podijeliti oprost od propisane dobi,

b) svjedodžbom javnoga liječnika o potpunom zdravlju. Prijavljenici s vidljivim tjelesnim manama ne primaju se u učiteljsku školu,

c) školskom svjedodžbom, da je s uspjehom izučio ili malu gimnaziju ili realnu gimnaziju ili višu pučku školu.

Osimtoga treba, da se svaki prijavljenik podvrgne prijamnom ispitu, kojim će se prokušati njegovo pripravno znanje za polazak učiteljske škole. Prijamni ispit opseže sve predmete, koji se uče ili u maloj gimnaziji, ili u realnoj gimnaziji, ili u višoj pučkoj školi — osim staroklasičnih jezika. Iz hrvatskoga se jezika i računstva polaže rečeni ispit i pismeno i usmeno; iz ostalih predmeta samo usmeno.

Zahtjevi iz pojedinih predmeta udešeni su na tom ispitu prema nastavnom pravcu učiteljske škole.

Na osnovi uspjeha pismenoga i usmenoga prijamnog ispita i predloženih školskih svjedočaba odlučuje učiteljski zbor, prima li se pripravnik u ovu školu ili ne prima; no pri tom će se ipak više gledati na uspjeh cijeloga ispita nego na odgovore iz pojedinih predmeta.

II. Za upis u više tečajeve ovoga zavoda vrijedi naredba kr. zemaljske vlade, odjela za bogoštovlje i nastavu

od 3. veljače 1912. br. 2952, iz koje se znanja i ravnanja radi priopćuje što slijedi:

1. U kr. muške učiteljske škole mogu se primati i takvi kandidati, koji su s uspjehom svršili jedan ili više razreda koje ovozemaljske više gimnazije ili realne gimnazije, i to, koji su svršili 5. razred, neposredno u II tečaj, a koji su svršili 6. ili 7. razred, u III., odnosno u IV. tečaj učiteljske škole.

2. Iz predmeta, koje su učili u srednjoj školi, ne će takvi kandidati polagati prijamnoga ispita, ali će biti dužni naknadno položiti ispit iz onih predmeta, koji se u učiteljskoj školi uče u onim tečajevima, što ih takvi kandidati nijesu polazili. U tu svrhu dat će im se prilike, da si hospitiranjem dotičnih nižih razreda ili u posebnim satovima, koji će se održavati o trošku zemlje, pribave potrebno znanje iz tih predmeta.

3. Kandidati, koji ne imaju sposobnosti za vještine (pjevanje, pojanje, glasoviranje, guslanje, orguljanje i mehaničke radnje), moći će zamoliti oprost od učenja navedenih vještina. Takvi kandidati, koji su polučili oprost od navedenih vještina, bit će takodjer na ispitu zrelosti oprošteni od tih predmeta, pa će im se taj oprost ubilježiti u svjedodžbu zrelosti. Ako se dobrovoljno prijave za polaganje ispita iz navedenih vještina, unijet će im se polučeni red u svjedodžbu.

4. Ako koji od kandidata navedenih pod točkom 1. ove naredbe poluči oprost od orguljanja i pojanja ili iz tih vještina ne poluči dovoljan red na ispitu zrelosti, bit će mu svjedodžba providjena klauzulom, da se ne može natjecati za mjesto privremenoga učitelja, s kojim je skopčana orguljaška dotično pojačka služba.

5. U točki 1. ove naredbe pomenuti kandidati mogu zamoliti stipendije, što ih kr. zemaljska vlada, odio za bogoštovlje i nastavu podjeljuje učiteljskim pripravnicima do najvišega iznosa od godišnjih 400 K uz obvezu obavljanja učiteljske službe kroz pet godina. Ne stupe li nakon položenoga ispita zrelosti u učiteljsku službu, bit će dužni stipendij povratiti u onom iznosu, u kojem su ga primili; odreknu li se učiteljske službe prije navršenih pet godina, bit će dužni stipendij povratiti u razmjeru probavljenoga

vremena u učiteljskoj službi i iznosu primljena stipendija.

6. I svršeni srednjoškolci s ispitom zrelosti mogu zamoliti uz uvjete u toč. 5. naznačene stipendije, da se na kojoj ovozemaljskoj učiteljskoj školi uzmognu pripravljati za polaganje ispita iz pedagogije i metodike prema naredbi kr. zemaljske vlade, odjela za bogoštovlje i nastavu, od 30. rujna 1894. broj 14.896. Stipendij po 200 K podijelit će im se na pet mjeseci, a vježbat će se i pripravljati za ispit na onoj učiteljskoj školi, koju odredi kr. zemaljska vlada.

III. Kandidati, koji su bili u ovom zavodu školske godine 1918./19., treba da se kod upisa iskažu svjedodžbom posljednjega semestra, jer se inače ne će upisati.

IV. Kod upisa uplatit će svaki kandidat za školske potrebe i biljege po 2 K.

U Čakovcu 19. lipnja 1919.

Pavao Lesjak,
kr. ravnatelj.

Pedagoška akademija Zagreb
Knjižnica
O izv
NARODNA REPUBLIKA HRVATSKA
UČITELJSKA ŠKOLA
U ČAKOVCU
Knjiga
BROJ:
Svezak

Izvještaj

o

kr. muškoj učiteljskoj školi i vježbaonici

u

ČAKOVCU.

Na svršetku školske godine 1919./20.

Medjimurska tiskara Čakovec.

učiteljska
698 1

Izvještaj

o

kr. muškoj učiteljskoj školi i vježbaonici

u

ČAKOVCU.

Na svršetku školske godine 1919./20.

NARODNA REPUBLIKA HRVATSKA
UČITELJSKA ŠKOLA
U ČAKOVCU
Knjižnica
Broj: Svezak

Medjimurska tiskara Čakovec.

UČITELJSKA KNJIŽNICA U ĐAKOVU
Knjižnica
Broj Svezak

I.

a) Učiteljski zbor kr. muške učiteljske škole.

1. *Lesjak Pavao*, ravnatelj VII. č. r., školska praksa; hrvatski jezik II.—IV. 9 sati. Ravnatelj zavodskoga internata i vježbaonice.

2. *Bićanić Nikola*, profesor VIII. č. r., matematika II. 3 sata, risanje I.—IV. 9 sati, gimnastika za pripravnike I.—IV. 5 sati; svega 17 sati. Čuvar zbirke učila za risanje.

3. *Dr. Blašić Albin*, kr. kotarski i primarni liječnik, higijena IV. 1 sat.

4. *Gretschl Feliks*, redovnik reda Sv. Franje, namjesni vjeroučitelj, nauka vjere I.—IV. 8 sati, školska praksa u nauci vjere IV. 1 sat, njemački jezik II. 3 sata, svega 12. Zavodski propovjednik.

5. *Križanić Stjepan*, učitelj vježbaonice, pedagogija II.—IV. 12 sati, školska praksa III. 2, IV. 4 sata, svega 18 sati. Nastojnik IV. tečaja. Knjižničar.

6. *Kuntić Pavao*, srednjoškolski namjesni učitelj, hrvatski jezik I. 4 sata, povijest I.—IV. 8 sati, zemljopis II.—IV. 5 sati, svega 17 sati. Nastojnik II. tečaja. Čuvar zbirke učila za povijest i zemljopis.

7. *Dr. Maver Hubert*, profesor IX. č. r., njemački jezik III.—IV. 6 sati, matematika I. 3, III. 3 sata, fizika I.—III. 6 sati, guslanje I.—IV. 1 sat, svega 19 sati. Nastojnik I. tečaja. Čuvar fizikalnoga i kemijskoga kabineta.

8. *Moćan Josip*, učitelj više pučke škole, matematika IV. 2 sata, fizika IV. 2 sata, prirodopis I.—IV. 7 sati, svega 11 sati. Pomoćnik u ravnateljskoj kancelariji. Čuvar prirodopisnoga kabineta. Upravitelj zavodskoga internata.

9. *Rotanić Josipa*, učiteljica niže pučke škole, zemljopis I. 2 sata, krasnopis I.—II. 2 sata, kućanstvo III.—IV. 1

sat, ženski ručni rad I.—IV. 4 sata, gimnastika za pripravnice I.—IV. 4 sata, svega 13 sati. Nadzor nad pripravnicama.

10. *Silberbauer Ferdo*, profesor IX. č. r., njemački jezik I. 3 sata, gospodarstvo I.—IV. 7 sati, gospod. praksa I.—IV. 8 sati, svega 18 sati. Čuvar gospodarske zbirke. Upravitelj šk. vrta.

11. *Slogar Janko*, glavni učitelj IX. č. r., opći nauk o glazbi i pjevanju I.—IV. 8 sati, glasoviranje I.—II. 6 sati, orguljanje III.—IV. 6 sati, svega 20 sati. Nastojnik III. tečaja.

12. *Šimunčić Stjepan*, ravnajući učitelj n. p. škole. Vršio je službu pomoćnoga učitelja za gosp. praksu.

---

b) Učiteljski zbor kr. vježbaonice.

1. *Lesjak Pavao*, ravnatelj kr. učiteljske škole i vježbaonice.

2. *Gretschl Feliks*, namjesni vjeroučitelj.

3. *Jurdana Srećko*, učitelj vježbaonice. Obučavao u I. i II. godištu.

4. *Rotarić Josipa*, učiteljica n. p. škole.

5. *Šarinić Božo*, učitelj vježbaonice. Obučavao u III. i IV. godištu.

Grčkoistočnu (istočno-pravosl.) mladež obučavao je u nauci vjere *Janković Velimir* paroh i katiheta, a grkokatoličku *Dr. Kalaj Janko*, pravi srednjoškolski učitelj.

II.

Pregled predmeta i broj sedmičnih sati po razredima.

Nauk vjere po 2 sata u svakom tečaju, svega 8 sati.

Pedagogija s prakt. vježbama u II. 4 s., u III. 6 s., u IV. 9 s., svega 19 sati.

Hrvatski ili srpski jezik u I. 4 s., u svima ostalima po 3 s., svega 13 sati.

Njemački jezik u svakom tečaju po 3 s., svega 12 s.

Zemljopis u IV. 1 sat u svima ostalima po 2 sata, svega 7 sati.

Povijest i domaći ustav u svakom tečaju po 2 sata, svega 8 sati.

Matematika i geometr. crtanje u IV. 2 s., u svima ostalima po 3 s., svega 11 s.

Prirodopis u I. 3 s., u II. 2 s., u III. i IV. po 1 s., svega 7 s.

Prirodoslovlje u svakom tečaju po 2 s., svega 8 s.

Gospodarstvo u I., II. i III. po 2 sata, u IV. 1 sat, svega 7 sati.

Kućanstvo u III. i IV. 1 sat.

Ženski ručni rad I. i II. 2 s., III. i IV. 2 s., svega 4 s.

Krasopis u I. 1 s., u II. 1 s., svega 2 s.

Prostoručno risanje u I. 4 s., u II. i III. po 2 s., u IV. 1 s., svega 9 s.

Opći nauk o glazbi i pjevanje po 2 s. u svakom tečaju, svega 8 s.

Glasoviranje (za rimokatol.) u I. 3 sata, u II. 3 sata, svega 6 sati.

Orguljanje (za rimokat.) u III. 3 sata, u IV. 3 sata, svega 6 sati.

Guslanje za grčkoist. (ist.-prav.) u III. tečaju 1 sat.

Gimnastika u IV. 2 sata, u svima ostalima po 1 sat, svega 5 sati.

Higijena u IV. 1 sat.

Osim toga su se učit. pripravnici I.—IV. t. praktično vježbali u gospodarstvu po 2 sata na nedjelju u vrtu ove kr. učiteljske škole.

III.

Ispit zrelosti.

Ispit zrelosti u ljetnom roku.

Ispit su načinili ovi kandidati:

1. Bosiljevac Josip. 2. Djurišević Ivan. 3. Herak Milan. (s odl.) 4. Kirinić Ivan. 5. Krauth Franjo. 6. Peris Vilko. 7. Rašpica Nikola. 8. Zeljković Mihajlo.

IV.

Potporno društvo.

Darovatelji: Dr. Ivan N. Novak, povjerenik za Medjimurje 15.000 K, Juraj Gašparac, povjerenik za Medjimurje 2000 K, dar jednoga društva prigodom Sokolske zabave 600 K, dar poduzetnika Macekovića 500 K, dar kuglačkog društva 240 K, dar N. N. 240 K, dar čakovečkog kinematografa 150 K, dar učiteljskoga zbora 100 K, Dr. Janko Kalaj 20 K.

Prihod: Čist dohodak glazbenih produkcija 5197 K.

Darovi i čist prihod glazbene produkcije iz šk. godine 1918/19. 1817 K.

Ukupni prihod: 25.864 K.

Rashod: 2 odijela, 40 kom. košulja i 17·5 kg. poplatne kože i manje novčane potvore u ukupnom iznosu od 6248·10 K.

Ukupna gotovina iznosi 19.615·90 K.

Ravnateljstvo ovoga zavoda se najtoplije zahvaljuje svim dobročiniteljima mladeži na njihovim plemenitim potporama i moli ih, da i unapredak ne uskrate svoje potpore ovomu društvu i vriednim pripravnicima ovoga zavoda.

V.

Statistički iskaz.

Na početku šk. godine bilo je pripravnika (pripravnica) 126. Pod školskom godinom pridošlo 25. Na koncu školske godine bilo ih je 141.

Po vjeri bilo je učenika rkt. 145, ist. prav. 4, grk. 2.

Kojima otac ne živi 37.

Po napretku bilo je:

sposobnih s odlikom 21, s I. redom 101, II. red 6, popravnika 12, neocijenjen 1.

VI.

Razredba učenika.

Pripravnici (pripravnice), uz čija imena se nalazi zvijezdica, dobili su svjedodžbu prvoga reda s odlikom.

I. TEČAJ.

Nastojnik profesor **Dr. Hubert Mayer.**

1. Badanjek Marija,* 2. Babić Anka, (priv.), 3. Belić Franjo, 4. Berlafa Ivka, 5. Bešenić Stjepan, 6. Bosanac Ivan, (neisp.), 7. Celić Mirko, 8. Čučić Štefica, 9. Dedi Ivan, (priv.), 10. Dvoršak Ivka, 11. Eisenbacher Dragica, 12. Goričan Anka, 13. Gradiščaj Vjekoslava, (prešla u II. tečaj), 14. Grubić Djuro, 15. Horvat Tonka, 16. Herman Viktor, (priv.), 17. Ivančan Andrija,* 18. Ivančan Martin, 19. Jendrašić Ignacije,* 20. Kelić Petar, 21. Klarić Zdenka, 22. Kovač Stjepan, 23. Kovačić Ivica, 24. Kovačić Ivka, 25. Kovačić Zora, 26. Krauth Klementina, 27. Kričenski Marija,* 28. Krsnik August,* 29. Leskovac Anka, 30. Lukinić Dragutin,* 31. Mikulek Danica, (izost.), 32. Miljan Gabrijel,* 33. Novak Josip, (prešao u II. tečaj), 34. Paukovič Branko,* 35. Petrić Andjela, 36. Petričević Ivan, 37. Požežanac Vjekoslav, (priv.), 38. Prpić Ivan,* 39. Režek Vera,* 40. Robotić Tomislav, 41. Rokić Vera (izost.), 42. Sambolek Vilim, 43. Schönwetter Olga (priv.), 44. Sever Zlata, 45. Slivar Zdravko, 46. Strelec Klara, 47. Sukić Gabrijela, (prešla u II. tečaj), 48. Supančić Leopold, 49. Svoboda Božidar, 50. Štajdl Franjo, 51. Taboršak Marija,* 52. Temšič Anka,* 53. Tomica Vjekoslav, 54. Vidaković Justina (priv.), 55. Vidović Antun, 56. Vitković Štefanija, (prešla u II. tečaj), 57. Vlahović Martin,* 58. Vučevac Dragutin,* 59. Zolić Mihajlo.

II. TEČAJ.

Nastojnik učitelj **Pavao Kuntić.**

1. Aurer Baltazar, 2. Blaga Martin,* 3. Bošnjak Slavko, 4. Bucolić Slavko, 5. Čaić Gjuro, 6. Ferenčina Marija, 7. Fuček Martin,* 8. Gradiščaj Slava, 9. Gregl Ivan, 10. Gregurović

Rudolf, 11. Hermann Jelisava, 12. Jović Zorka, 13. Konjarek Stjepan, 14. Koos Irena, 15. Matajić Vjekoslav, 16. Markač Marija (izost.), 17. Novak Josip, 18. Novak Josip (priv.), 19. Peroković Stjepan, 20. Sabol Kazimir, 21. Sever Marija, 22. Stauber Mihovil, 23. Sukić Gabrijela (priv.), 24. Šooš Ivan, 25. Turković Tomislav, 26. Valdec Ladislav, 27. Vaupotić Franjo,* 28. Vitković Štefanija (priv.), 29. Vucikuja Mate, 30. Židovec Franjo*.

III. TEČAJ.

Nastojnik glavni učitelj **Janko Slogar.**

1. Badanjek Anka, 2. Bastajić Branko, 3. Billa Gjuro, 4. Bogdanić Mirko (izost.), 5. Čaklec Marija,* 6. Čučić Marija, 7. Darany Viktorija, 8. Fabri Stjepan, (prešao u IV. tečaj), 9. Fran Dane, 10. Golik Maksim,* 11. Ivičić Marijan, 12. Jerbić Milka, 13. Kicivoj Jakob, 14. Kirin Gašpar, 15. Lipovac Viktor, 16. Majerić Ivan, 17. Malić Milan, 18. Mališ Stjepan, 19. Mlinarić Dragutin, 20. Obajdin Josip, 21. Ožegović Ivanka, 22. Plazzeriano Božena, 23. Potočnjak Stanko, 24. Presečki Josip,* 25. Ročić Tade, 26. Sajko Dragutin, 27. Schmidinger Mira, 28. Slivarić Zvonimir, 29. Strelec Ivana, 30. Suligoj Marica, 31. Udjbinac Jakob, 32. Vahtarić Dragutin, 33. Vencl Napoleon, 34. Vranko Ljubomir, 35. Vrence Ivan.

IV. TEČAJ.

Nastojnik učitelj **Stjepan Križanić.**

1. Dawosyr Maksim, 2. Dokuš Ivan, 3. Egartner Zlata 4. Fabri Stjepan, 5. Filipan Rudolf, 6. Grujić Simonida (priv.), 7. Kapitarić Mirko, 8. Kenfelj Hedviga, 9. Kenfelj Zora, 10. Klarić Kazimir, 11. Klobučar Pavao, 12. Kovačić Franjo, 13. Kutnjak Rudolf, 14. Lamot Petronila, 15. Lehpamer Josip, 16. Martinčić Josip, 17. Matić Nikola, 18. Moćan Franjo, 19. Piškurić Adam, 20. Poje Ljudevit, 21. Spišić Emilija (izost.), 22. Šantek Bartol, 23. Šneider Matija, 24. Viljevac Martin, 25. Vinković Ljudevit, 26. Vojvoda Emilija, 27. Žiljak Vjekoslav.

VI.

Ljetopis zavoda.

Dne 29. listopada 1919. proslavila je školska mladež godišnjicu narodnoga oslobodjenja a dne 1. prosinca godišnjicu proglašenja ujedinjenja, kojom zgodom je ravnatelj zavoda Pavao Lesjak razložio važnost te proslave.

Dne 17. prosinca 1919. proslavljen je rodjeni dan Nj. Visočanstva nasljednika prijestolja Aleksandra.

Dne 30. travnja 1920. prisustvovala je mladež zadušnicama za narodne mučenike Petra Zrinskoga i Krstu Frankopana. Važnost te proslave protumačio je mladeži učitelj Josip Moćan.

Dne 8. svibnja 1920. održao je profesor Dr. Hubert Maver predavanje o štetnim posljedicama alkoholnih pića.

„Dječji dan“ održan je dne 6. lipnja o. g.

Prinosi učiteljskih pripravnika.

Za „Udrugu učiteljica“ na dječji dan sakupili su učiteljski pripravnici 240 K, a za ratnu siročad 600 K, koje je prinose ravnateljstvo poslalo na odredjeno mjesto.

Zavodski internat.

U zavodskom je internatu uživalo potpunu opskrbu 76 pitomaca.

Pedagoška akademija Čakovec

VII.

Statistički iskaz učenika vježbaonice.

Na početku šk. godine bila su 72 učenika. Pod šk. godinom pridošla, su 4 učenika. Na koncu šk. godine bilo je 59. uč.

Po napretku dobilo je:

I. red s odlikom 15, I. red 30, II. red 7, III. red 7.

Popis učenika vježbaonice.

(Učenici, uz čija imena se nalazi zvijezdica, dobili su I. red s odlikom.)

I. RAZRED.

1. Dorrer Antun, 2. Djuranić Jelena, 3. Goricaj Petar, 4. Grabar Djuro, (izost) 5. Horvat Franjica, 6. Horvat Jelena, 7. Horvat Josip, 8. Kerleža Jelena, 9. Kerleža Marija, 10. Kirchfeld Karlo, 11. Kirš Stjepan, 12. Korunek Franjo, (izost.) 13. Kostel Franjo, (izost.) 14. Kostel Vid,* 15. Kuhanec Petar, 16. Kuhanec Stjepan,* 17. Majetić Ana, 18. Micek Franjo, 19. Mokušak Marija, 20. Podvezanec Ivan, 21. Saćer Antun, 22. Šola Djuro, (izost.) 23. Šola Ivan, (izost.) 24. Šoltić Julija, (izost.) 25. Schmelhaus Irena, (izost.), 26. Tkalčec Josip, 27. Toplek Stjepan, (izost.)

II. RAZRED.

1. Djuranić Ana, 2. Engel Marija, 4. Horvat Aleksander, 5. Horvat Viktor,* 6. Kolarić Mihovil, 7. Magdalenić Stjepan,* 8. Micek Djuro, (izost.), 9. Micek Pavao,* 10. Mošmandor Djuro, 11. Pintarić Klara, 12. Solarić Julija, (izost.), 13. Šoltić Cecilija, (izost.), 14. Tkalčec Josip, (izost.), 15. Vrbanec Karlo,* 16. Žugel Štefanija, (izost.)

III. RAZRED.

1. Benčik Marija, 2. Besedić Tomo, 3. Bistrović Marija, (izost.), 5. Ćurin Adalbert, (izost.), 5. Dondi Franjo, 6 Engel Djuro, 7. Kirš Djuro, 8. Klobasa Dragutin,* 9. Kolarić. Mirko, 10. Knežević Živka, 11. Majetić Stjepan,* 12. Novak Stjepan, 13. Perša Jelica, 14. Pollő Emil, 15. Šimunčić Marica, 16. Tišljarić Josipa, 17. Tkalčec Ana, 18. Varadi Ela, 19. Zadravec Stjepan.

IV. RAZRED.

1. Gaćal Ljudevit, 2. Gyarmati Gizela,* 3. Gyarmati Jelena,* 4. Horak Olga, 5. Jambrović Ivan,* 6. Kolmanić Josipa' 7. Krznar Ivan,* 8. Madjerić Eugen, 9. Megla Katarina (izost.) 10. Micek Marija (izost.), 11. Šabjan Josip, (izost.), 12. Šrey Pavao,* 13. Vabec Ivan,* 14. Vrbančić Marija.

Obavijest

za školsku godinu 20./21.

Upisivanje u vježbaonicu bit će dne 30. i 31. kolovoza od 9—12 sati prijepodne, a u učiteljsku školu upisivat će se kandidati dne 1. rujna od 9—12 sati u uredu kr. ravnateljstva.

I. Tko želi biti primljen u I. tečaj kr. učiteljske škole, treba da dokaže

a) krsnim ili rodjenim listom, da je navršio 15. godinu života. Samo kr. zemaljska vlada može podijeliti oprost od propisane dobi,

b) svjedodžbom javnoga liječnika o potpunom zdravlju. Prijavljenici s vidljivim tjelesnim manama ne primaju se u učiteljsku školu,

c) školskom svjedodžbom, da je s uspjehom izučio ili malu gimnaziju ili realnu gimnaziju ili višu pučku školu.

Osimtoga treba, da se svaki prijavljenik podvrgne prijamnom ispitu, kojim će se prokušati njegovo pripravno znanje za polazak učiteljske škole. Prijamni ispit opseže sve predmete, koji se uče ili u maloj gimnaziji, ili u realnoj gimnaziji, ili u višoj pučkoj školi — osim staroklasičnih jezika. Iz hrvatskoga se jezika i računstva polaže rečeni ispit i pismeno i usmeno; iz ostalih predmeta samo nsmeno.

Zahtjevi iz pojedinih predmeta udešeni su na tom ispitu prema nastavnom pravcu učiteljske škole.

Na osnovi uspjeha pismenoga i usmenoga prijamnog ispita i predloženih školskih svjedočaba odlučuje učiteljski zbor, prima li se pripravnik u ovu školu ili ne prima; no pri tom će se ipak više gledati na uspjeh cijeloga ispita nego na odgovore iz pojedinih predmeta.

II. Za upis u više tečajeve ovoga zavoda vrijedi naredba kr. zemaljske vlade, odjela za bogoštovlje i nastavu, od

3. veljače 1912. br. 2952, iz koje se znanja i ravnanja radi priopćuje što slijedi:

1. U kr. muške učiteljske škole mogu se primati i takvi kandidati, koji su s uspjehom svršili jedan ili više razreda kōje ovozemaljske više gimnazije ili realne gimnazije, i to, koji su svršili 5. razred, neposredno u II tečaj, a koji su svršili 6. ili 7. razred, u III., odnosno u IV. tečaj učiteljske škole.

2. Iz predmeta, koje su učili u srednjoj školi, ne će takvi kandidati polagati prijamnoga ispita, ali će biti dužni naknadno položiti ispit iz onih predmeta, koji se u učiteljskoj školi uče u onim tečajevima, što ih takvi kandidati nijesu polazili. U tu svrhu dat će im se prilike, da si hospitiranjem dotičnih nižih razreda ili u posebnim satovima, koji će se održavati o trošku zemlje, pribave potrebno znanje iz tih predmeta.

3. Kandidati, koji ne imaju sposobnosti za vještine (pjevanje, pojanje, glasoviranje, guslanje, orguljanje i mehaničke radnje), moći će zamoliti oprost od učenja navedenih vještina. Takvi kandidati, koji su polučili oprost od navedenih vještina, bit će takodjer na ispitu zrelosti oprošteni od tih predmeta, pa će im se taj oprost ubilježiti u svjedodžbu zrelosti. Ako se dobrovoljno prijave za polaganje ispita iz navedenih vještina, unijet će im se polučeni red u svjedodžbu.

4. Ako koji od kandidata navedenih pod točkom 1. ove naredbe polući oprost od orguljanja i pojanja ili iz tih vještina ne polući dovoljan red na ispitu zrelosti, bit će mu svjedodžba providjena klauzulom, da se ne može natjecati za mjesto privremenoga učitelja, s kojim je skopčana orguljaška dotično pojačka služba.

5. U točki 1. ove naredbe pomenuti kandidati mogu zamoliti stipendije, što ih kr. zemaljska vlada, odio za bogoštovlje i nastavu podjeljuje učiteljskim pripravnicima, do najvišega iznosa od godišnjih 400 K uz obvezu obavljanja učiteljske službe kroz pet godina. Ne stupe li nakon položenoga ispita zrelosti u učiteljsku službu, bit će dužni stipendij povratiti u onom iznosu, u kojem su ga primili; odreknu li se učiteljske službe prije navršenih pet godina, bit će dužni stipendij povratiti u razmjeru probavljenoga vremena u učiteljskoj službi i iznosu primljena stipendija.

6. I svršeni srednjoškolci s ispitom zrelosti mogu zamoliti uz uvjete u toč. 5. naznačene stipendije, da se na kojoj ovozemaljskoj učiteljskoj školi uzmognu pripravljati za polaganje ispita iz pedagogije i metodike prema naredbi kr. zemaljske vlade, odjela za bogoštovlje i nastavu, od 30. rujna 1894. broj 14.896. Stipendij po 200 K podijelit će im se na pet mjeseci, a vježbat će se i pripravljati za ispit na onoj učiteljskoj školi, koju odredi kr. zemaljska vlada.

III. Kandidati, koji su bili u ovom zavodu školske godine 1919./20., treba da se kod upisa iskažu svjedodžbom posljednjega semestra, jer se inače ne će upisati.

IV. Kod upisa uplatit će svaki kandidat za školske potrebe i biljege po 10 K.

U Čakovcu 20. lipnja 1920.

Pavao Lesjak,
kr. ravnatelj.

Pedagoška akademija Čakovec
Knjižnica i čitaonica

Izvještaj

o

kr. muškoj učiteljskoj školi i vježbaonici u ČAKOVCU.

Na svršetku školske godine 1920./21.

Medjimurska tiskara, Čakovec.

Izvještaj

o

kr. muškoj učiteljskoj školi i vježbaonici u ČAKOVCU.

Na svršetku školske godine 1920./21.

Medjimurska tiskara, Čakovec.

I.

a) Učiteljski zbor kr. učiteljske škole.

1. ***Lesjak Pavao,*** ravnatelj VII. č. r., školska praksa III. i IV. 4 sata; hrvatski jezik I. 4 sata; svega 8 sati. Ravnatelj zavodske vježbaonice.

2. ***Bićanić Nikola,*** profesor VIII. č. r., matematika III. 3 sata; crtanje prostom rukom I.–IV. 7 sati; gimnastika za pripravnike I.–IV. 2 sata; svega 12 sati. Čuvar zbirke učila za crtanje. Upravitelj zavodskoga internata.

3. ***Dr. Blašić Albin,*** kr. kotarski i primarni liječnik, higijena IV. 1 sat.

4. ***Dr Dujmušić Joza,*** profesor VIII. č. r., hrvatski jezik II.–IV. 10 sati; njemački jezik I. i II. 6 sati; svega 16 sati.

5. ***Gretschl Feliks,*** redovnik reda Sv. Franje, namjesni vjeroučitelj, r. k. nauka vjere I.–IV. 8 sati, školska praksa u nauci vjere IV. 1 sat; u vježbaonici I.—IV. godišta 4 sata; svega 13 sati. Zavodski propovjednik.

6. ***Križanić Stjepan,*** učitelj vježbaonice, pedagogija s praktičnim vježbama III. i IV. 14 sati; higijena II. 2 sata; krasnopis I. i II. 2 sata; svega 18 sati. Nastojnik III. tečaja. Knjižničar.

7. ***Kuntić Pavao,*** srednjoškolski namjesni učitelj, zemljopis I.—IV. 8 sati; povijest I.—IV. 8 sati; svega 16 sati. Čuvar zbirke učila za zemljopls i povijest.

8. ***Dr Maver Hubert,*** profesor IX. č. r., njemački jezik III. i IV. 6 sati; matematika II. i IV. 7 sati; fizika I.—IV. 9 sati; guslanje I. i IV. 2 sata; svega 24 sata. Nastojnik II. tečaja. Čuvar fizikalnoga i kemijskoga kabineta.

9. ***Moćan Josip,*** učitelj viših pučkih škola, matematika I. 4 sata; kemija II. 2 sata; prirodopis I.–IV. 7 sati; higijena I. 1 sat; svega 14 sati. Pomoćnik u ravnateljskoj kancelariji. Nastojnik I. tečaja. Čuvar prirodopisnog kabineta.

10. ***Rotanić Josipa,*** učiteljica niže pučke škole, kućanstvo IV. 1 sat; ženski ručni rad I.–IV. 5 sati; gimnastika za pripravnice I.–IV. 4 sata; u vježbaonici 3 sata; svega 13 sati. Nadzor nad pripravnicama.

11. ***Silberbauer Ferdo,*** profesor VIII. č. r., gospodarstvo I.–IV. 8 sati; gospodarske radnje I.–IV. 8 sati; kućanstvo III. 2 sata; svega 20 sati. Čuvar gospodarske zbirke. Upravitelj školskoga gospodarstva.

12. ***Slogar Janko,*** profesor IX. č. r., opći nauk o glazbi i pjevanju I.–IV. 5 sati; klavir I. i II. 6 sati; orgulje III. i IV. 6 sati; zborno pjevanje I.–IV. 3 sata; svega 20 sati. Nadstojnik IV. tečaja.

b) Učiteljski zbor kr. vježbaonice.

1. ***Lesjak Pavao,*** ravnatelj.

2. ***Gretschl Feliks,*** vjeroučitelj.

3. ***Jurdana Srećko,*** učitelj vježbaonice. Obučavao u I. i II. godištu.

4. ***Rotanić Josipa,*** učiteljica za kućanstvo i za ženski ručni rad.

5. ***Šarinić Božo,*** učitelj vježbaonice. Obučavao u III. i IV. godištu. Prefekt u internatu kr. učiteljske škole.

Istočno pravoslavnu mladež obučavao je u nauci vjere ***Janković Velimir,*** parob i katibeta, a grkokatoličku mladež ***Dr. Kalaj Janko,*** pravi srednjoškolski učitelj.

II.

Pregled predmeta i broj sedmičnih sati po razredima.

Nauk vjere po 2 sata u svakom tečaju, svega 8 sati.

Pedagogija s prakt. vježbama u III. 6 s., u IV. 9 s., svega 15 sati.

Hrvatski ili srpski jezik u I. i III. 4 s., u III. i IV. po 3 s., svega 14 sati.

Njemački jezik u svakom tečaju po 3 s., svega 12 s.

Zemljopis u I. 3, u II. i III. 2, u IV. 1 sat, svega 8 sati.

Povijest i domaći ustav u svakom tečaju po 2 sata, svega 8 sati.

Matematika i geometr. crtanje u I. 4, u II. 5, u III. 3, u IV. 2 sata, svega 14 sati.

Prirodopis u I. 3, u II. 2, u III. i IV. po 1 sat, svega 7 s.

Prirodoslovlje u II. 3 sata, u ostalim tečajevima po 2 sata, svega 9 sati.

Gospodarstvo u svim tečajevima po 2 sata, svega 8 sati.

Kućanstvo u III. 2 sata, IV. 1 sat, svega 3 sata.

Ženski ručni rad I. i II. 2 s., III. 1 s., IV. 2 s., svega 5 sati.

Krasnopis u I. 1 s., u II. 1 s., svega 2 sata.

Prostoručno risanje u I., II. i III. po 2 sata, u IV. 1 sat, svega 9 sati.

Opći nauk o glazbi i pjevanje u I. 2, u ostalim tečajevima 1 sat, svega 5 sati.

Zborno pjevanje I.—IV. 3 sata.

Glasoviranje (za rimokatol.) u I. 2 s., u II. 4 s., svega 6 sati.

Orguljanje (za rimokat.) u III. 3 s., u IV. 3 s., svega 6 sati.

Guslanje za (ist.-prav.) u I. 1 sat, u IV. 1 sat, svega 2 sata.

Gimnastika u svim tečajevima po 1 sat, svega 4 sata.

Higijena u I. 1 sat, u II. 2 sata, u IV. 1 sat, svega 4 sata.

Osim toga su se učit. pripravnici I.—IV. teč. praktično vježbali u gospodarstvu po 2 sata na nedjelju u vrtu ove kr. učiteljske škole.

III.

Ispiti zrelosti.

Ljetni rok.

Ispit su načinili ovi kandidati:

1. Dawosyr Maksim. 2. Dokuš Ivan. 3. Egartner Zlata. 4. Fabri Stjepan. 5. Grujić Simonida. 6. Kapitarić Mirko. 7. Kenfelj Zora. 8. Klarić Kazimir. 9. Kutnjak Rudolf. 10. Lehpamer Josip. 11. Martinčić Josip. 12. Matić Nikola. 13. Piškurić Adam. 14. Poje Ljudevit. 15. Šantek Bartol. 16. Šneider Matija. 17. Viljevac Martin. (s odl.) 18. Vinković Ljudevit. 19. Vojvoda Emilija.

Jesenski rok.

Ispit su načinili ovi kandidati:

1. Filipan Rudolf. 2. Kenfelj Hedviga. 3. Klobučar Pavao. 4. Kovačić Franjo. 5. Lamot Petronila. 6. Moćan Franjo. 7. Žiljak Vjekoslav.

IV.

Potporno društvo.

Čist prihod iznosi 19.665 K 90 fil.

Rashod: novčane potpore i lijekovi u iznosu od 1.166 K.

Glavnica dakle iznosi 18.499 K 90 f.

Nekoliko je obitelji pomagalo učit. pripravnike dajući im besplatno hranu.

Svim dobročiniteljima mladeži ovo se ravnateljstvo i ovom zgodom najtoplije zahvaljuje.

V.

Statistički iskaz.

Na početku škol. godine bilo je pripravnika (pripravnica) 150. Pod školskom godinom pridošlo 10. Na koncu školske godine bilo ih je 147.

Po vjeri bilo je učenika rkt. 148, ist. prav. 3, grk. 2.

Kojima otac ne živi 40.

Po napretku bilo je:

sposobnih s odlikom 8, s I. redom 100, II. red 11, neocijenjenih 28.

VI.

Razredba učenika.

Pripravnici (pripravnice), uz čija imena se nalazi zvjezdica, dobili su svjedodžbu prvoga reda s odlikom.

I. tečaj.

Nastojnik: učitelj **Josip Moćan.**

1. Abramović Olga, 2. Barabaš Angjela, 3. Domin Branka, 4. Ećimović Slavko, 5. Eisenbacher Vjekoslava, 6. Filipović Ivana, 7. Gjurgjenić Mirko, 8. Hercezi Tonka †, 9. Horvat Franjo*, 10. Jakesz Adriena, 11. Jakovčić Nada, 12. Kelemin Antun*, 13. Kunst Angjela, 14. Lipnik Ruža, 5. Marković Marija, 16. Movćan Juliana, 17. Ranteš Božidar (izost.), 18. Suligoj Zvonimir, 19. Šarinić Ljudmila, 20. Šimonji Branko, 21. Šimunić Ivan, 22. Škrljac Vinko, 23. Šooš Francisko, 24. Špoljar Franjica,25. Štolczer Juliana, 26. Šurmin Ljubica, 27. Tepeš Marija, 28. Vojtjehovsky Vera, 29. Vrabec Vladimir.

II. tečaj.

Nastojnik: profesor **Dr. Hubert Maver.**

1. Babić Anka (prešla u III. teč.), 2. Badanjak Marija* 3. Belić Franjo, 4. Berlafa Ivka, 5. Bešenić Stjepan, 6. Celić Mirko, 7. Čučić Štefica, 8. Dedi Ivan, 9. Dvoršćak Ivka, 10. Eisenbacher Dragica, 11. Grubić Gjuro, 12. Hermann Viktor (prešao u III. t.), 13. Horvat Tonka, 14. Hranilović Vladimir, 15. Ivančan Andrija*, 16. Ivančan Martin, 17. Jendrašić Ignacije, 18. Kelić Petar, 19. Klarić Zdenka, 20. Kovač Stjepan, 21. Kovačić Ivica, 22. Kovačić Ivka, 23. Krauth Klementina, 24. Krsnik August, 25. Leskovar Anka. 26. Lukinić Dragutin, 27. Miljan Gabrijel, 28. Pauković Branko*, 29. Petrić Angjela, 30. Petričević Ivan, 31. Prpić Ivan*, 32. Radošević Katarina, 33. Režek Vera, 34. Robotić Tomislav, 35. Sambolek Vilim, 36. Schönwetter Olga (izost.), 37. Sever Zlata, 38. Slivar Zdravko (izost.), 39. Strelec Klara, 40. Supančić Leopold, 41. Svoboda Božidar, 42. Štajdl Franjo, 43. Taboršak Marija, 44. Temšić Anka, 45. Tomica Vjekoslav, 46. Vidaković Justina (prešla u III. t.) 47. Vidović Ante, 48. Vlahović Martin, 49. Vučevac Dragutin, 50. Zolić Mihajlo.

III. tečaj.

Nastojnik: učitelj **Stjepan Križanić.**

1. Aurer Baltazar (izost.), 2. Babić Anka, 3. Behunek Franjo (prešao u IV. t.), 4. Blaga Martin, 5. Bošnjak Slavko, 6. Bucolić Slavko, 7. Čaić Gjuro (izost.), 8. Ferenčina Marija, 9. Fuček Martin, 10. Grabar Gjuro (prešao u IV. t.), 11. Gradišćaj Vjekoslava, 12. Gregl Ivan, 13. Gregurović Rudolf, 14. Hermann Jelisava, 15. Hermann Viktor, 16. Hribar Zdenka, 17. Hrvatić Mato, 18. Jović Zorka, 19. Konjarek Stjepan, 20. Koos Irena, 21. Mahilko Marija, 22. Marinčić Kazimir, 23. Markulin Dragica*, 24. Matajić Vjekoslav. 25. Mihalić Ignacije. 26. Novak Josip (Jakovljev) (izost.), 27. Novak Josip (Josipov), 28. Perokovic Stjepan, 29. Sabol Kazimir, 30. Sever Marija. 31. Stauber Mihovil (izost.), 32. Sukić Gabriela, 33. Šaffarić Ljudevit (prešao u IV. t.), 34. Šooš Ivan, 35. Šutić Tomo, 36. Tomac Ljerka, 37. Turković Ante, 38. Valdec Ladislav, 39. Vaupotić Franjo, 40. Vidaković Justina 41. Židovec Franjo.

IV. tečaj.

Nastojnik: profesor **Janko Slogar.**

1. Badanjek Anka, 2. Bastajić Branko, 3. Behunek Franjo, 4. Billa Gjuro, 5. Čaklec Marija, 6. Čučić Marija, 7. Darany Viktorija, 8. Fran Dane. 9. Golik Maksim, 10. Grabar Gjuro, 11. Ivičić Marijan, 12. Jakovčić Ivka, 13. Jerbić Milka, 14. Kicivoj Jakob, 15. Kirin Gašpar 16. Lipovac Viktor, 17. Majerić Ivan, 18. Malić Milan, 19. Mališ Stjepan, 20. Mikac Marija, 21. Mlinarić Dragutin, 22. Obajdin Josip, 23. Ožegović Ivanka, 24. Plazzeriano Božena, 25. Potočnjak Stanko, 26. Presečki Josip*, 27. Ročić Tadija, 28. Rožić Ljubica, 29. Sajko Dragutin, 30. Slivarić Zvonimir, 31. Sobočanec Franciska, 32. Spišić Emilija, 33. Strelec Ivana; 34. Suligoj Marija, 35. Šaffarić Ljudevit, 36. Udjbinac Jakob, 37. Vahtarić Dragutin, 38. Vencl Napoleon, 39. Vranko Ljubomir,40. Vrence Ivan.

Prinosi učiteljskih pripravnika.

Za ratnu su siročad učiteljski pripravnici sakupili 150 K, a na „Dječji dan“ 423 K, koje je svote ravnateljstvo otpremilo na odredjeno mjesto.

Zavodski internat.

U zavodskom je internatu uživalo potpunu opskrbu 60 pitomaca, dok su 3 vanjska pripravnika dobivala zajutrak, objed i večeru, a 47 pripravnica iz Varaždina dobivalo je samo zajutrak i objed (od tih 12 besplatno.)

VI.

Statistički iskaz učenika vježbaonice.

Na početku šk. godine bila su 63 učenika. Pod šk. godinom pridošla su 4 učenika. Na koncu šk. godine bilo je 59 učenika.

Po napretku dobilo je:

I. red s odlikom 14, I. red 40, II. red 4, III. red 1.

Popis učenika vježbaonice.

I. razred.

1. Adamović Gjuro, 2. Bernot Marica, 3. Demeter Kata (izost.), 4. Goricaj Josip*, 5. Grabar Gjuro (izost.). 6. Horvat Franjica, 7. Horvat Jelena, 8. Horvat Josip, 9. Kerleža Jelena, 10. Kerleža Stjepan, 11. Kirchfeld Jelisava, 12. Knapek Anica 13. Kolarić Ivanka, 14. Mavrin Fridrik, 15. Mavrin Marija, 16. Micek Ivan, 17. Movćan Hedviga, 18. Šoltić Julija, 19. Tarnai Josip, 20. Ujvári Franjo.

II. razred.

1. Dorrer Antun, 2. Gjuranić Jelena, 3. Goricaj Franjo, 4. Grabar Marija (izost.), 5. Horvat Aleksandar, 6. Kerleža Marija, 7. Kirchfeld Karlo*, 8. Kirš Stjepan, 9. Kolarić Josip, 10. Kostel Vid, 11. Kuhanec Petar, 12. Kuhanec Stjepan, 13. Majetić Ana, 14. Mesarić Sofija (izost.), 15. Micek Franjo, 16. Perša Ivan, 17. Podvezanec Ivan, 18. Špoljarić Klara 10. Verhar Eugen.

III. razred.

1. Belić Anica*, 2. Dondi Franjo (izost.), 3. Gjuranić Ana, 4. Engl Marija, 5. Horvat Antun, 6. Horvat Viktor, 7. Klobučarić

Ivan (izost.), 8. Kolarić Mihovil, 9. Magdalenić Kata*, 10. Mavrin Franjo, 11. Micek Pavao, 12. Movćan Dragutin*, 13. Pollő Emil, 14. Vrbanec Karlo (izost.), 15. Verhar Mirko*, 16. Zakarija Slavica*.

IV. razred.

1. Engl Gjuro*, 2. Grenćer Franjo, 3. Grabar Jelka*, 4. Kirš Gjuro*, 5. Klobasa Dragutin*, 6. Kolarić Mirko, 7. Knežević Živka*, 8. Kralj Zvonimir (izost.), 9. Majetić Stjepan*, 10. Munzi Josip, 11. Perša Jelica, 12. Varadi Ela*.

VII.

Ljetopis zavoda.

Školska je godina započela sa svečanim „Veni Sancte“ dne 8. septembra 1920.

Dne 25. oktobra 1920. održao je kr. kot. i primarni liječnik dr. A. Blašić predavanje o čistoći.

Dne 29. oktobra 1920. proslavila je mladež godišnjicu oslobodjenja, a dne 1. decembra 1920. godišnjicu proglašenja ujedinjenja

Dne 13. decembra 1920. proslavila je školska mladež krsno ime Nj. Veličanstva kralja Petra I. Karagjorgjevića.

Dne 17. decembra proslavljen je rodjeni dan Nj. Visočanstva nasljednika prijestolja Aleksandra.

U mjesecu decembru boravio je na zavodu kroz više dana u inspekcione svrhe Stjepan Ratković, kr. zem. školski nadzornik za učiteljske škole.

Dne 25. januara 1921. održao je glavar za zdravstvo dr. N. Lochert predavanje o pjegavcu.

Dne 31. januara 1921. završeno je prvo, na dne 1. februara započelo je drugo polugodište.

Dne 4. februara 1921. održan je „Strossmayerov dan.“

Dne 30. aprila 1921. pribivala je mladež zadušnicama za narodne mučenike Petra Zrinjskoga i Krstu Frankopana.

Dne 7. maja održao je profesor dr. Joza Dujmušić predavanje o štetnim posljedicama uživanja alkoholnih pića.

Dne 5. juna održan je „Dječji dan.“

Drugo je polugodište završeno svečanim „Te Deum“-om dne 19. juna 1921.

Upute bilo u kojem pogledu daje ravnateljstvo na pismeni upit, a naustice i tijekom velikih praznika dnevno od 9—11 sati.

U Čakovcu, dne 19. juna 1921.

Pavao Lesjak,
kr. ravnatelj.

Drž. u
Broj in
Mjesto
Pedagoška akademija Čakovec
NARODNA REPUBLIKA HRVATSKA
UČITELJSKA ŠKOLA
U ČAKOVCU

DRŽAVNA UČITELJSKA ŠKOLA U ČAKOVCU

IZVEŠTAJ ZA ŠKOLSKU 1930/31 GODINU

GODINA XIII - KNJIGA 4

Državna učiteljska škola u Čakovcu

Godina XIII. Knjiga 4

NARODNA REPUBLIKA HRVATSKA
UČITELJSKA ŠKOL
U ČAKOVCU
Knjižnica učenička
Broj 598. Svezak 1.

IZVEŠTAJ

ZA ŠKOLSKU 1930/31 GODINU

Tiskara Kraljek i Vežić, Čakovec.

Državna učiteljska škola u Čakovcu

u školskim 1921/22—1929/30 godinama

I Direktori

1) Lesjak Pavao, od 4 juna 1919 do 12 marta 1926 god.;
2) Cividini Ante dr., od 12 marta 1926 do 11 januara 1931 god.

II Nastavnici

1) Slogar Janko, profesor, od 25 aprila 1919 god., radi i danas; 2) Silberbauer Ferdo, profesor, od 1919/20 god, radi i danas; 3) Kuntić Pavao, namesni učitelj od 1918/19 do 1922/23 šk. god; 4) Maver Hubert dr., profesor, od 1918/19 do 1923/24 šk. god; 5) Bičanić Nikola, profesor, od 1921/22 do 1923/24 šk. god.; 6) Grečel Feliks, namesni učitelj, od 1918/19 do 1924/25 šk. god.; 7) Janković Velimir, veroučitelj, od 1921/22 do 1924/25 šk. god.; 8) Križanić Stjepan, učitelj vežbaonice, od 1918/19 do 1924/25 šk. god; 9) Mahorić Vilko, 1921/22 šk. god.; 10) Moćan Josip, profesor, od 1918/19 do 1924/25 šk. god.; 11) Rotanić Josipa, učiteljica, od 1919/20 do 1922/23 šk. god.; 12) Zgrablić Martin, profesor 1921/22 i 1922/23 šk. god; 13) Giba Luka, učitelj više pučke škole, 1922/23 i 1923/24 šk. god.; 14) Haramija Jozo dr, lečnik, 1922/23 šk. god; 15) Jelačić Franjo, učitelj, od 1922/23 do 1928/29 šk. god.; 16) Pejaković Ivan, učitelj, 1922/23 šk. god.; 17) Placeriano Viktor dr., lečnik, 1922/23 šk. god.; 18) Toplak Hugo, učitelj, 1922/23 i 1923/24 šk. god.; 19) Kuntarić Ljuboslav, učitelj, od 1923/24 do 1925/26 i od 1928/29 do danas; 20) Kuntarić Olga, učiteljica, od 1923/24, radi i danas; 21) Purić Blaž dr, lečnik, 1923/24 šk. god.; 22) Šantel Oton dr., lečnik, 1923/24 šk. god; 23) Vincenc Slavko, učitelj, od 1923/24 do 1926/27 šk. god.; 24) Vogrin Vatroslav dr., profesor, od 1923/24 šk. god, radi i danas; 25) Ilijanić Blaž dr., lečnik, 1924/25 šk. god.; 26) Kovačević Ante, učitelj, od 1924/25 do 1927/28 šk. god.; 37) Pavić Hortenzije, učitelj, 1924/25 šk. god.; 28) Goričanec Gothard dr., katiheta, od 1925/26 šk. god., radi i danas; 29) Ivanović Davorin, od 1925/26 do 1927/28 šk. god.; 30) Robotić Đuro, učitelj, od 1925/26 do 1927/28 šk. god.; 31) Matasović Antun, učitelj trgovačke škole, 1926/27 šk. god.; 32) Všetečka Franjica,

učiteljica, 1926/27 šk. god.; 33) Martinc Petar, suplent, 1927/28 šk. god.; Albert Antonija, nastavnica, od 1928/29 šk. god., radi i danas; 35) Iskra Miroslav, nastavnik, od 1928/29 šk. god., radi i danas; 36) Kalogjera Marija, nastavnica, od 1928/29 šk. god., radi i danas; 37) Keler Zvonimir, nastavnik, od 1928/29 šk. god., radi i danas 38) Madžarac Ćiro, sveštenik, 1928/29 i 1929/30 šk. god.; 39) Maržik Nevenka, nastavnica, od 1928/29 šk. god, radi i danas; 40) Šimunić Dragutin, nastavnik, od 1928/29 šk. god., radi i danas; 41) Zebić Nada, nastavnica, radila 1928/29 i 1929/30 šk. god.; 42) Buljugić Bogdan, nastavnik, od 1929/30 šk. god, radi i danas; 44) Tomašić Vjekoslav, profesor, od 1929/30 šk. god., radi i danas.

III Maturanti

1921 godine

Badanjek Anka, Bastajić Branko, Bila Đuro, Čaklec Marija, Daranj Viktorija, Fran Dane, Golik Maksim, Ivičić Marijan, Jakovčić Ivka, Jerbić Milka, Kicivoj Jakob, Majević Ivan, Malić Milan, Mališ Stjepan, Mikac Marija, Mlinarić Dragutin, Ožegović Ivanka, Placeriano Božena, Potočnjak Stanko, Presečki Josip, Ročić Tadija, Sajko Dragutin, Slivarić Zvonimir, Sobočanjec Franjica, Spičić Mila, Suligoj Marica, Šafarić Ljudevit, Udjbinac Jakob, Vencl Napoleon, Vranko Ljubomir, Vrence Ivan. Svega 31.

1922 godine

Behunek Franjo, Grabar Đuro, Kirin Gašpar, Lipovac Viktor, Strelec Ivka, Babić Anka, Čučić Marija, Ferenčina Marija, Flajšman Franjo, Fuček Martin, Hajdinger Viktorin, Herman Jelisava, Hribar Alojzija, Hrvatić Marija, Jović Zorka, Konjarek Stjepan, Kos Irena, Marinčić Kazimir, Markulin Dragica, Martinec Anica, Matajić Vjekoslav, Mihalić Ignacij, Novak Josip, Perković Stjepan, Pilepić Antun, Sabol Kazimir, Šimić Antun, Tomac Marija, Turković Antun, Valdec Ladislav, Vaupotić Franjo, Židovec Franjo, Bošnjak Slavko, Herman Viktor, Svega 34.

1923 godine

Flisar Margita, Gradičaj Vjekoslava, Perković-Ranko Antonija, Lukić Gabriela, Sever Marija, Barlafa Ivka, Belić Franjo, Bešenić Stjepan, Celić Mirko, Ivančan Andrija, Jendračić Ignacij, Kovač Stjepan, Kraut Klementina, Krsnik Avgust, Kukolja Stjepan, Leskovar

Ana, Lukinić Dragutin, Miljan Gabrijel, Paukovič Branko, Petrić Angela, Petričević Ivan, Pezelj Stjepan, Režek Vera, Robotić Tomislav, Skukan Amalija, Atanković Nikola, Supančić Leopold, Šignjar Ivan, Štajdl Franjo, Štimac Marija, Taboršak Marija, Temšić Anka, Vlahović Martin, Vučevac Josip, Zolić Mihalj, Badanjek Marija, Medved Marija. Svega 37.

1924 godine

Abramović Olga, Barabaš Anđela, Deželić Emil, Ećimović Slavko, Filipović Ivana, Horvat Franjo, Hranilović Zora, Jakes Adrijena, Kelemin Antun, Marković Marija, Movćan Julijana, Orban Aleksije, Sajović Hinko, Svoboda Božidar, Šarinić Ljudmila, Škaljec Vinko, Torić Ivan, Vidović Antun, Vidović Mirko, Vojtjehovski Vjera. Svega 20.

1925 godine

Kosanović Josip, Kunst Anđela, Vrana Đuro, Ajzenbaher Vjekoslava, Cik Martin, Flegar Martin, Frajt Vjekoslav, Funduk Đuro, Gruden Josip, Hitrec Štefanija, Horvatić Julijana, Huzjak Tomo, Kolar Slava, Kolarić Terezija, Koritnik Mladen, Kunc Gabrijela, Miklaužić Stjepan, Miljavec Cvjetko, Minčir Bogumir, Nikša Ivan, Popec Katarina, Sudar Marija, Šimunčić Nevenka, Vidović Nada, Vuković Marija, Vuković Zlata, Žabčić Ivan, Althaler Josipa, Barabaš Anđela, Ajzenbaher Draga, Ježić Ivana, Mateić Slava, Mihalek Matej, Mužjak Marijan, Milštajn Roman, Siladi Josip, Smojvir Dionisije, Širola Marijan, Štolcer Juliana, Zoričić Bonifacije. Svega 40.

1926 godine

Kostelić Olga, Grubić Đuro, Stanišić Franjo, Strelec Klara, Štimac Gabrijela, Brknjač Marta, Devčić Zlatica, Golik Blaž, Imbriovčan Martin, Klasan Franjo, Klobučar Dane, Kovačić Antun, Kovačić Julijan, Lajb Zvonimir, Majerić Vjera, Ožeg Vinko, Rauš Ivana, Stanković Vjekoslav, Starina Dragutin, Stipan Elizabeta, Sudar Ana, Šimunčić Anka, Šoštarec Đuro, Špoljar Tomislav, Zoričić Dragica, Babić Rudolf, Krnjak Ivan, Magdalenić Fridrik Franjo. Svega 28.

1927 godine

Buntak Mirko, Plašej Ivan, Blažina Josip, Blažotić Franjo, Bregan Marija, Cahun Marija, Dumbović Zvonimir, Golec Viktorija,

Hajdek Vjekoslav, Imbrišak Ivan, Ivančan Dragica, Janaček Edvard, Jandračić Ivan, Košutić Petar, Križ Otmar, Kunz Viktor, Majcen Antun, Novak Antun, Ostojčić Adela, Papić Ivan, Raščanec Ivan, Sitar Ivan, Štrk Mile, Turina Milena, Žuković Mirko, Furjan Đorđević Jovan, Farkaš Margareta, Validžija Franjo. Svega 28.

1928 godine

Dorčić Mato, Margetić Marija, Petanović Juraj, Adamić Tomislav, Balog Josip, Brkljanić Olga, Crnković Jelena, Čolja Vjekoslav, Dorčić Ladislav, Đurović Dušan, Horvat Ljerka, Jagić Jelena, Kargačin Ivan, Kolar Ljubica, Kovač Josip, Kovačević Srećko, Krčmar Tomislav, Krleža Josip, Lajb Zlatica, Lesjak Jelena, Marinković Valerija, Mrkša Miroslav, Štimec Jelka, Turk Miroslav, Vrgoč Petar, Zubčić Anka, Bendeković Paula, Brunčić Viktor, Čordašić Franjo, Deranja Mladen, Horak Margita, Katulić Slavko, Krnoul Josipa, Lepoglavec Marko, Ožanić Franjo, Pepeonik Adalbert, Publiković Vladimir, Rauš Vjekoslava, Rukavina Marija, Rupec Stjepan, Šimunčić Slavko, Špac Julka, Zelenka Marija, Zidarić Branko. Svega 44.

1929 godine

Habijanić Franjo, Hvala Dragutin, Šajfar Ivan, Trkulja Pavao, Barulek Tomo, Blagojević Gvozden, Božićević Ivan, Brkić Aleksandar, Đuričić Milan, Gudel Marija, Jovanović Tihomir, Markoja Stanislav, Minčir Zlata, Novak Stjepan, Ramušćak Nikola, Rogin Antonija, Rogin Stjepan, Sokolić Ivan, Sredanović Ilija, Špiljak Zora, Tajs Margareta, Živanović Ilija, Jan Ludovik, Belošević Cvijeta, Ferlučina Marija, Gjukes Sofija, Gluhak Stanko, Ivančević Nada, Iveković Olga, Lakota Đuro, Šipek Katarina, Vidović Ivan, Vimpošek Božena, Zubčić Rozalija. Svega 36.

IV Statistički podaci o napretku učenika.

Školska godina	Razred	Početkom škol. god.		I red s odlikom		Prvi red		Načinili pov. popr. ispit		Ponavljaju razred		Neispitani		Istupilo tijekom godine		Prelaze u viši raz.	
		m	ž	m	ž	m	ž	m	ž	m	ž	m	ž	m	ž	m	ž
1921 1922	I	29	22	3	1	18	9	4	5	2	4	—	—	2	3	25	15
	II	18	17	2	—	10	12	2	2	1	1	—	—	3	2	14	14
	III	24	13	4	—	17	8	1	3	1	1	—	—	1	1	22	11
	IV	21	16	2	2	15	8	2	3	—	—	—	—	2	3	19	13
Ukupno		92	68	11	3	60	37	9	13	4	6	—	—	8	9	80	53
1922 1923	I	30	13	4	2	17	6	3	2	1	2	—	—	5	1	24	10
	II	28	19	2	1	21	12	3	5	—	1	—	—	2	—	26	18
	III	19	15	1	—	12	12	3	2	1	—	—	—	2	1	16	14
	IV	23	10	2	—	19	9	—	-	-	—	—	—	2	1	21	9
Ukupno		100	57	9	3	69	39	9	9	2	3	—	—	11	3	87	51
1923 1924	I	33	16	6	2	19	11	3	2	4	1	1	—	—	—	28	15
	II	25	13	4	1	17	8	4	2	-	—	--	1	—	1	25	11
	III	26	17	1	—	22	16	3	1	—	—	—	—	—	—	26	17
	IV	14	13	-	—	13	10	—	3	1	—	—	—	—	—	13	13
Ukupno		98	59	11	3	71	45	10	8	5	1	1	1	—	1	92	56
1924 1925	I	35	26	4	6	20	10	6	6	2	3	—	—	3	1	30	22
	II	28	16	1	1	20	8	4	3	2	3	—	—	1	1	25	12
	III	24	10	2	—	11	9	6	—	4	—	—	—	1	1	19	9
	IV	25	16	1	—	19	13	2	3	2	—	—	—	1	—	22	16
Ukupno		112	68	8	7	70	40	18	12	10	6	—	—	6	3	96	59
1925 1926	I	32	16	9	4	15	5	2	3	3	4	2	—	1	—	26	12
	II	32	24	10	6	14	11	6	1	—	—	1	—	1	6	30	18
	III	27	10	7	1	10	6	4	1	1	-	1	1	4	1	21	8
	IV	17	8	1	2	12	6	4	—	—	—	—	—	—	—	17	8
Ukupno		108	58	27	13	51	28	16	5	4	4	4	1	6	7	94	46

Školska godina	Razred	Početkom škol. god.		I red s odlikom		Prvi red		Načinili pov. popr. ispit		Ponavljaju razred		Neispitani		Istupilo tijekom godine		Prelaze u viši raz.	
		m	ž	m	ž	m	ž	m	ž	m	ž	m	ž	m	ž	m	ž
1926/1927	I	40	23	3	6	12	11	13	2	4	3	—	—	8	1	28	19
	II	24	12	4	1	9	6	2	4	8	1	—	—	1	—	15	11
	III	30	17	6	3	10	12	11	3	2	—	—	—	1	—	27	18
	IV	21	8	4	2	13	4	2	2	2	—	—	—	—	—	19	8
Ukupno		115	61	17	12	44	33	28	11	16	4	—	—	10	1	89	56
1927/1928	I	44	40	2	10	23	24	13	4	2	—	—	—	4	2	38	38
	II	32	20	1	4	27	12	3	4	—	—	—	—	1	—	31	20
	III	23	14	6	–	13	12	1	–	1	1	1	—	1	1	20	12
	IV	28	21	4	5	18	11	5	5	—	—	1	–	—	—	27	21
Ukupno		127	95	13	19	81	59	22	13	3	1	2	—	6	3	116	91
1928/1929	I	29	33	6	2	18	28	2	2	–	1	—	—	3	–	26	32
	II	40	37	3	6	14	18	14	10	7	1	—	—	2	2	31	34
	III	32	25	1	6	16	10	14	7	1	1	—	1	—	—	31	23
	IV	16	12	5	1	8	3	3	8	—	—	—	–	—	—	16	12
Ukupno		117	107	15	15	56	59	33	27	8	3	—	1	5	2	104	101
1929/1920	I	47	49	23	25	12	7	5	8	4	3	—	—	3	6	40	40
	II	32	33	8	15	10	8	9	9	4	1	—	—	1	—	27	32
	III	36	38	10	18	2	9	14	7	3	2	—	—	7	2	26	34
	IV	31	25	7	15	6	3	16	6	—	1	—	—	2	—	29	24
Ukupno		146	145	48	73	30	27	44	30	11	7	—	—	13	8	122	130

1930/31 školska godina

I Nastavnici

A) Promene u toku godine

a) Postavljeni

1) Jelačić Franjo, diplomirani slušalac višeg tečaja Više pedagoške škole, za suplenta (S. n. br. 23254 od 22/IX 1930).

2) Gorup Ljubomir, diplomirani slušalac višeg tečaja Više pedagoške škole, za suplenta (S. n. br. 21613 od 22/IX 1930).

3) Zezula Marija, Đurđenić Štefa i Šnarić Paula, nastavnice Građanske škole u Čakovcu, za honorarne nastavnice od časa (S. n. br. 1284 od 26/I 1931).

4) Grinvald Ilija dr., nadrabin u Čakovcu, za honorarnog nastavnika od časa (S. n. br. 5373 od 20/III 1931).

5) Golojevska Antonina, diplomirani student filozofije, za kontraktualnog suplenta gimnazije u Koprivnici s tim da radi u ovoj školi (S. n. br. 11707 od 11/V 1931).

b) Premešteni

1) Anzulović Ante, nastavnik Državne učiteljske škole u Osijeku za nastavnika u ovu školu (S n. br. 37502 od 6/XI 1930).

2) Zega Josip, učitelj veština Klasične gimnazije u Splitu, za učitelja veština u ovu školu (S. n. br. 6500 od 7/III 1931).

3) Temerinac S. Dušan direktor Državne učiteljske škole u Subotici, za direktora u ovu školu (S. n. br. 10126 od 26/III 1931).

c) Dodeljeni na rad

1) Cividini Ante dr., direktor ove škole, u Prosvetno odeljenje Kraljevske banske uprave Savske banovine u Zagrebu.

d) Unapređeni

1) Goričanec Gothard dr., suplent, unapređen u VIII gr. I kategorije (S. n. br. 27425 od 13/XI 1930).

2) Tomašić Vjekoslav, profesor, unapređen u VI grupu I kategorije (S. n. br. 43013 od 30/XII 1930).

3) Goričanec Gothard dr., profesor, unapređen u VII grupu I kategorije (S. n. br. 9710 od 17/IV 1931).

B) Stanje na kraju školske godine

1) Temerinac S. Dušan, direktor. Školska organizacija i administracija Va—2, Vb—2, svega 4 časa.

2) Silberbauer Ferdo, profesor. Nemački jezik IIa—4, IIb—4, IIIa—2, poljoprivreda (domaćinstvo) IIIa—2, IIIb—2, IVa—2, IVb—2, svega 18 časova. Rukuje gospodarskim kabinetom, upravlja školskim vrtom.

3) Slogar Janko, profesor. Pevanje i sviranje Ia—2, Ib—2, IIa—2, IIb—2, IIIa—2, IIIb—2, IVa—3, IVb—3, svega 18 časova. Rukovalac muzičke zbirke, upravlja đačkom trpezom. Razredni starešina u IIa razredu.

4) Vogrin Vatroslav dr., profesor. Prirodopis Ib—5, IVa—2, IVb—2, Va—2, Vb—2, mineralogija IIa—2, IIb—2, higijena Va—1, Vb—1, svega 18 časova. Rukovalac prirodopisnog kabineta, poverenik Nastavničkog saveta u Podmlatku jadranske straže, tajnik Mesnog odbora jadranske straže.

5) Anzulović Ante, nastavnik. Filozofija Va—3, Vb—3, pedagogija s istorijom Va—4, metodika Va—2, psihologija Va—2, Vb—2, školski rad Va—3, svega 19 časova.

6) Galinec Franjo, profesor. Srpskohrvatski jezik Ib—4, IIa—4, IIb—4, IIIa—3, IIIb—3, svega 18 časova. Razredni starešina u Ib razredu.

7) Tomašić Vjekoslav, profesor. Istorija opšta Ia—2, Ib—2, IIa—2, IIb—2, IIIa—3, IIIb—3, istorija narodna IIIa—2, IIIb—2, istorija opšta i narodna IVa—2, svega 18 časova. Razredni starešina u IIIa razreda. Rukovalac istorijske zbirke.

8) Buljugić Bogdan, nastavnik. Pedagogija IIIa—6, IIIb—6, pedagogija s istorijom Vb—4, metodika Vb—2, školski rad Vb—3, svega 21 čas. Starešina u IIIb razredu.

9) Kuntarić Ljuboslav, nastavnik. Srpskohrvatski jezik Ia—4, IVa—3, Va—2, Vb—2, istorija opšta i narodna IVa—2, Va—1, Vb—1, svega 19 časova. Razredni starešina u Va razredu, knjižničar nastavničke i učeničke knjižnice, poverenik Nastavničkog saveta u Kolu trezvene mladeži.

10) Keler Zvonimir, nastavnik. Psihologija IVa—2, IVb—2, pedagogika IVa—2, IVb—2, metodika IVa—2, IVb—2, školski rad IVa—4, IVb—4, svega 20 časova. Razredni starešina u IVa razredu.

11) Maržik Nevenka, nastavnica, na bolovanju.

12) Iskra Miroslav, nastavnik. Prirodopis Ia—5, zemljopis Ia—2, Ib—2, hemija Ia—3, Ib—3, lepo pisanje Ia—1, Ib—1, IIa—1, IIb—1, svega 19 časova. Razredni starešina u Ia razredu, čuvar hemijskog kabineta, vaspitač u internatu, načelnik u Sokolskom društvu.

13) Šimunić Dragutin, nastavnik. Zemljopis IIa—2, IIb—2, IIIa—3, IIIb—3, Va—1, Vb—1, higijena IVa—2, muški ručni rad Ia—2, IIa—2, IVa—1, svega 21 čas. Čuvar zemljopisne zbirke, poverenik Nastavničkog saveta u Podmlatku crvenog krsta i Ferijalnog saveza.

14) Kalogjera Marija, nastavnica. Matematika IIIa—3, IIIb—3, IVa—2, IVb—2, Va—2, Vb—2, fizika IIIa—2, IIIb—2, svega 18 časova. Razredni starešina u Vb razredu, čuvar fizikalnog kabineta.

15) Albert Antonija, nastavnica. Psihologija i logika IIa—4, IIb—4, crtanje Ia—2, Ib—2, IIa—2, IIb—2, IIIa—2, IIIb—2, IVa—2, IVb—2, svega 24 časa. Razredni starešina u IIa razredu, čuvar zbirke za crtanje.

16) Goričanec Gothard dr., profesor. Rimokatolička nauka o veri Ia—2, Ib—2, IIa—2, IIb—2, IIIa—2, IIIb—2, IVa—2, IVb—2, Va—2, Vb—2, svega 20 časova Obavlja bogosluženje za učenike u školskoj kapeli.

17) Jelačić Franjo, suplent Srpskohrvatski jezik IVb—3, nemački jezik Iab—4, IIIb—2, IVa—3, IVb—3, Va—2, Vb—2, svega 19 časova Razredni starešina u IVb razredu, poslovodja-sekretar.

18) Gorup Ljubomir, suplent. Matematika Ia—4, Ib—4, IIa—3, IIb 3, fizika IIa—3, IIb—3, svega 20 časova.

19) Golojevska Antonina, kontraktualni suplent. Nije još naslupila dužnost.

20) Kuntarić Olga, učiteljica osnovne škole na radu. Ženski ručni rad Ib—2, IIb—2, IVb—1, gimnastika za ženske Ib—2, IIb—2, IIIb—2, IVb—2, Vb—3, svega 16 časova. Nastavlja ženski ručni rad u vežbaonici, Načelnica u Sokolskom društvu.

21) Zega Josip, učitelj veština. Nije još nastupio dužnost.

22) Grinvald Ilija dr., nadrabin, honorarni nastavnik od časa, obučavao je učenike jevrejske veroispovesti u nauci o veri.

23) Madžarac Ćiro, pravoslavni sveštenik u Varaždinu, obučavao je pravoslavne učenike u nauci o veri.

24) Zezula Marija, nastavnica građanske škole, honorarna nastavnica od časa. Francuski jezik IIab—4, Vab—2, svega 6 časova.

25) Đurđenić Štefa, nastavnica građanske škole, honorarna nastavnica od časa. Francuski jezik IIIab—2, IVab—3, svega 5 časova.

26) Šnarić Paula, nastavnica građanske škole, honorarna nastavnica od časa. Francuski jezik Iab—4, svega 4 časa.

Učenici vežbali su gimnastiku u Sokolani kao članovi Sokoskog društva pod nadzorom Iskre Miroslava, nastavnika i načelnika Sokolskog društva

Služitelji: Hrastovec Tomo, služitelj i Črep Andrija, služitelj-dnevničar.

II Školski letopis

1—10 septembra održani su praktični i razredni ispiti.

6 septembra, na rođendan Nj. V. Prestolonaslednika Petra, održana je svečana služba Božja na kojoj su prisustvovali nastavnici škole.

9 septembra škola je prisustvovala svečanom dočeku nove jugoslavenske zastave 8 konjičkog puka.

11—13 septembra obavljen je upis učenika. Upisalo se 293 učenika.

15 septembra bilo je prizivanje Sv. Duha u školskoj kapelici. Po tome je održana sednica nastavničkog saveta na kojoj je učinjena podela predmeta na nastavnike, određene su razredne starešine i utvrđeni udžbenici.

16 septembra otpočela je redovna nastava. Istoga dana prispeo je novi nastavni plan i program za IV i V razred.

17—25 septembra obavljen je prijemni ispit za I razred. Od prijavljenih 65 učenika položilo je 51, a odbijeno je 14 učenika.

5 oktobra otpočeli su rad novopostavljeni suplenti Jelačić Franjo i Gorup Ljubomir.

14—17 oktobra pregledali su ovaj zavod i svekoliko poslovanje u njemu Dr. Kombol Miho, vršilac dužnosti šefa srednje nastave i Dr. Hartinger Josip, referent Prosvetnog odeljenja.

28 oktobra nastapila je šestomesečno bolovanje Maržik Nevenka, nastavnica.

4 novembra pozvan je da nastupi dužnost u Prosvetnom odeljenju u Zagrebu Dr. Cividini Ante, direktor.

11 novembra prvoga sata održao je svima učenicima pred celim nastavničkim zborom Tomašić Vjekoslav, profesor, predavanje o Francuskoj i njezinom odnosu s našim narodom u prošlosti i sadašnjosti.

22 novembra premešten je na ovu školu Anzulović Ante, nastavnik učiteljske škole u Osijeku.

27 novembra — 7 decembra izvršio je pregled škole i internata g. Cvetković Rista, inspektor Ministarstva prosvete sa g. Stavljenićem Andrijom, profesorom na radu u Prosvetnom odeljenju u Zagrebu.

29 novembra održana su razredna veća radi ocenjivanja za prvo tromesečje.

1 decembra, na dan dvanaestogodišnjice Ujedinjenja prisustvovali su svi nastavnici i učenici svečanom blagodarenju u zavodskoj kapelici.

13 decembra bili su svi učenici na predavanju g Dra Ilijanić Blaža, sreskog sanitetskog referenta, o tuberkulozi.

17 decembra, na dan rođenja Nj. V. Kralja Aleksandra I, održano je svečano blagodarenje u školskoj kapelici na kome su bili svi nastavnici i učenici.

20 decembra pristupili su svi učenici sv. ispovedi.

21 decembra primili su svi učenici sv. pričešće.

24 decembra — 15 januara trajao je božićni odmor.

11 januara stupio je na dužnost Temerinac S. Dušan, direktor.

14 januara održali su učenici u velikoj dvorani muzičko selo.

27 januara, na dan Sv. Save, u velikoj školskoj sali održana je školska svečanost sa prigodnim programom. Govorio je direktor o značaju rada Sv. Save u vezi sa zadatkom učitelja. Učenica IV r. Katar Zorka pročitala je svoj nagrađeni rad: Jugoslovenski učitelj i narodno prosvećivanje.

28—31 januara posetili su učenici po razredima higijensku izložbu Sreskog načelstva u Čakovcu.

1 februara učestvovali su učenici na domaćem večeru Jadranske straže u izvođenju koncertnog dela.

4 februara, na Štrosmajerov dan, održana je školska svečanost u velikoj školskoj sali. O velikom Jugoslovenu biskupu Štrosmajeru govorio je direktor, a učenica V razreda Frajt Ruža pročitala je svoj nagrađeni rad: Štrosmajerovi jugoslovenski ideali.

6 februara prigodom pedesetpetogodišnjice Društva crvenog krsta, održao je svima ušenicima predavanje direktor.

9 februara otpočele su rad honorarne nastavnice od časa za francuski jezik: Zezula Marija, Đurđenić Štefa i Šnarić Paula.

28 februara završeno je drugo tromesečje, utvrđene su ocene učenika iz vladanja i iz pojedinih predmeta.

4 marta sahranjena je bivša učenica ove škole, Marjanović Ana. Na pogrebu su bili svi nastavnici i učenici.

15 marta priredila je vežbaonica roditelsko veće. O potrebi roditeljskih sastanaka govorio je Ribarić Martin, učitelj vežbaonice.

19 marta primili su učenici sv. pričešće.

31 marta i 1 aprila pristupili su učenici duhovnim vežbama.

2—16 aprila trajao je uskršnji odmor.

4 aprila učestvovali su na Vrbici u Varaždinu nastavnici i učenici pravoslavne vere.

15 aprila premešten je Ukazom za direktora ove škole Temerinac S Dušan, direktor ukinute učiteljke škole u Subotici.

27 aprila premeštena je za učiteljicu vežbaonice ove škole Knežević Slavka, učiteljica.

30 aprila na dan mučeničke smrti narodnih velikana Zrinskog i Frankopana održana je školska svečanost na kojoj je govorio Tomašić Vjekoslav, profesor, o značaju Zrinskog i Frankopana u našoj istoriji. Istoga dana Sokolsko društvo priredilo je u župnoj crkvi svečano bogosluženje na kome je pojao hor učenika. U veče Sokolsko društvo priredilo je svečanu akademiju. U izvođenju koncertnoga dela sudelovala je škola, a svečani govor držao je Ribarić Martin, učitelj vežbaonice.

2 maja održao je svima učenicima predavanje o tuberkulozi i načinu borbe protiv nje Vogrin Vatroslav dr, profesor.

4 maja prigodom dolaska u Čakovec, posetio je školu ban Savske banovine g. Perović Ivo dr. U odgovoru na pozdrav direktora g. Ban je pozvao učenike, buduće narodne učitelje, da svagda budu verni i odani Kralju i Otadžbini.

6 maja bili su svi učenici sa nastavnicima na đurđevdanskom uranku.

9 maja proslavljen je Majčin dan predavanjem o majci i njenoj ljubavi. U svima razredima pisane su zadaće o majci, a tri najbolje poslane su Glavnom odboru crvenog krsta na konkurs za nagradu.

13 maja održan je školski koncerat sa prethodno odobrenim programom. Čist prihod od 4012 din. upotrebiće se u korist siromašnih učenika.

23 maja završen je rad u V razredu.

28 maja produženo je bolovajne Maržik Nevenki, do 23 juna 1931 god.

31 maja u sastavu ovdašnjeg Sokolskog društva učestvovali su učenici na javnom času Sokolske čete u Nedelišću sa svojom duvačkom glazbom.

2—28 juna pregledao je rad i uspeh u školi i vodio ovogodišnji učiteljski diplomski ispit kao izaslanik g. Ministra prosvete g. Jevremović Luka, inspektor Ministarstva prosvete u penziji.

5 juna učestvovala je škola, svi nastavnici i učenici, u svečanom i oduševljenom dočeku Nj. V. Kralja Aleksandra I u Varaždinu. U deputaciji Međimurja putem direktora bila je zastupljena i škola.

7, 8 i 9 juna održani su ispiti učenika otpuštenih po § 40 Zakona.

Istih dana priređena je u školskim prostorijama izložba ženskih i muških ručnih radova i crteža.

10 juna završena je nastava, održana su razredna veća radi utvrđivanja ocena za treće tromesečje.

10—25 juna održan je učiteljski diplomski ispit.

13 juna utvrdila su razredna veća godišnje ocene učenika.

26 juna posle održanog blagodarenja u zavodskoj kapelici saopšten je kandidatima rezultat učiteljskog diplomskog ispita i podeljene su im diplome.

27 juna održao je izaslanik G. Ministra prosvete G. Jevremović Luka konferenciju sa nastavnicima na kojoj je izneo svoje opaske o inspekciji.

28 juna, na Vidovdan, bila je svečana misa u župnoj crkvi. Po tome su učenicima razdeljena školska svedočanstva. Posle podne vežbaonica i zabavište priredili su vidovdansku svečanost sa prigodnim programom.

III Spisak udžbenika upotrebljavanih u 1930/31 šk. g.

I razred

Prof. Ferdo Hefler: Slike iz povjesti Crkve Kristove. Pasarić-Bogdanović: Hrvatska čitanka za više razrede, I deo. Vodnik Branko dr.: Pregled hrvatskosrpske književnosti u ogledima, knj. I. Maretić T. dr.: Gramatika hrvatskog ili srpskog jezika. Boranić D. dr.: Pravopis hrvatskosrpskog jezika. Dr. Julije Adamović: Francuska čitanka. Dr. Julije Adamović; Francuska gramatika. Ernest Pascher: Nemačka čitanka za V i VI razred srednjih škola. Dr. Hinko Scheidela: Nemačka gramatika. Geistheck-Pavičić: Opća geografija za

više razr. srednjih škola. Srkulj: Povjest starog vjeka. Đivac: Zoologija za više razrede srednjih škola. Simonović-Šnarf: Botanika za više razrede srednjih škola. Šandor Franjo: Anorganska hemija za više razrede srednjih škola. Dr. Medaković Danilo: Organska hemija. Stjepan Škreblin: Matematika i algebra I deo. Stjepan Škarica: Nauk o prostoru za V i VI razred srednjih škola.

Pomoćne knjige. Vodnik Branko: Hrvatskosrpske narodne pjesme. Andrić Nikola dr.: Narodne pjesme lirske. Bogdanović D. dr.: Izabrane narodne pripovjetke. Bašić Milivoj: Iz stare srpske književnosti. Ivan Mažuranić: Smrt Smail-age Čengića.

II razred

Cvjetko Rubetić: Katolička dogmatika. Dr. Stjepan Zimmermann: Psihologija za srednja učilišta. Pasarić-Bogdanović: Hrvatska čitanka za više razr. srednjih škola. Vodnik Branko dr.: Pregled hrvatskosrpske književnosti u ogledima. Maretić T. dr. Gramatika hrvatskog ili srpskog jezika I knj. Boranić D. dr: Pravopis hrvatskosrpskog jezika. Bašić Milivoj: Iz stare srpske književnosti. Ernest Paschel: Nemačka čitanka za V i VI razr. srednjih škola. Dr. Hinko Scheidela: Nemačka gramatika za srednje škole. Dr. Julije Adamović: Francuska gramatika. Dr. Julije Adamović: Francuska čitanka. Hoić-Modestin: Zemljopis za srednje škole. Radovanović Mihajlo dr.: Veliki Atlas. Stjepan Srkulj: Povijest srednjeg vjeka. Petković: Geologija i mineralogija za više razrede. K. Fus - G. Hensold: Fizika za školu i samouke. Stjepan Škreblin: Matematika i algebra. Mihletić - Škarica: Nauk o prostoru za V i VI. razr. srednjih škola. Šulce: Tiršov sistem.

III razred

Dr. Feliks Suk: Katolička moralka I deo. Pasarić-Bogdanović: Hrvutska čitanka za više razrede srednjih škola. Vodnik Branko dr. Pregled hrvatskosrpske književnosti u ogledima. Maretić Toma dr. Gramatika hrvatskog ili srpskog jezika knj. I. Boranić D. dr.: Pravopis hrvatskosrpskog jezika. Bašić Milivoj: Iz stare srpske književnosti. Shakespeare - Bogdanović: Gaj Julije Cezar. Robert Pinter: Nemačka čitanka za VII razred. Dr. Hinko Scheidela: Nemačka gramatika za srednje škole. Dr. Julije Adamović: Francuska čitanka za više razrede srednjih škola. Dr. Julije Adamović: Francuska gramatika. Djordjević-Sokolović: Kraljevina Jugoslavija. Radovanović Mihajlo dr.: Veliki atlas. Stjepan Srkulj: Povjest novog

vjeka. Jakić Živko: Povjest Srba, Hrvata i Slovenaca. Marković: Fizika, Stjepan Škreblin: Aritmetika i algebra II deo. Majcen: Geometrija za više razrede. Majcen: Logaritmičke tablice. Šulce: Tiršov sistem. Basariček: Pedagogija I i II deo. Cvjetišić: Kućanstvo.

Pomoćne knjige. Čubrović P. dr.: Pedagogija. Janković M. dr.: Uvod u pedagogiku i opštu metodiku. Jevrić S.: Osnovi dečje psihologije i eksperimentalne pedagogije. Brauning-Šević: Istorija pedagogije.

IV razred

Dr. Feliks Suk: Katolička moralka II. deo. Zimmermann: Psihologija za srednja učilišta. Maretić: Gramatika hrvatskoga ili srpskoga jezika. Boranić: Pravopis hrvatskoga ili srpskoga jezika. Skerlić J.: Istorija nove srpske književnosti. Bogdanović D. dr: Hrvatska čitanka za više razrede srednjih škola. Robert Pinter: Nemačka čitanka za VII i VIII razred. Dr. Hinko Scheidela: Gramatika nemačkog jezika. Dr. Julije Adamović: Francuska čitanka. Dr. Julije Adamović: Francuska gramatika. Basariček: Pedagogija III. Jakić: Povijest Srba, Hrvata i Slovenaca I i II deo. N. Divac: Zoologija za više razr. srednjih škola. Simonović-Šnarf: Botanika za više razrede srednjih škola. Petković: Geologija i mineralogija za više razrede. Stjepan Škreblin: Aritmetika i algebra II deo. Majcen: Geometrija za više razrede. Majcen: Logaritmičke tablice.

V razred

Prof. Ferdo Heffler: Katehetična obuka i uzgojna metodika. Dr. Stjepan Zimmermann: Psihologija za srednja učilišta. Maretić: Gramatika hrvatskoga ili srpskoga jezika. Boranić: Pravopis hrvatskoga ili srpskoga jezika. Pinter Robert: Nemačka čitanka za VIII razred srednjih škola. Dr. Hinko Scheidela: Gramatika nemačkog jezika. Sarazin: Ogledi iz francuske književnosti. Dr. Julije Adamović: Gramatika francuskog jezika. Jakić: Povijest Srba, Hrvata i Slovenaca I i II deo. Djordjević-Sokolović: Kraljevina Jugoslavija za VIII razred srednjih škola. Radovanović Mihailo dr.: Veliki atlas. Stjepan Škreblin: Aritmetika i algebra II deo. Škarica-Mihletić: Nauk o prostoru za V i VI razred. Majcen: Geometrija za više razrede. Majcen: Logaritmičke tablice. Horvat-Lijerković: Računice za osnovnu školu. N. Divac: Zoologija za više razrede srednjih škola I, II. Simonović-Wettstein-Šnarf: Botanika za više razrede. Marković: Nauka o zdravlju.

Pomoćne knjige. Skerlić: Istorija nove srpske književnosti. Bogdanović: Hrvatska čitanka za više razrede srednjih škola. Janković: Uvod u pedagogiku i opštu metodiku. Basariček: Pedagogija I, III i IV deo. Dr. D. Rajičić: Posebna didaktika I deo. Bušetić: Metodika računske nastave.

IV Spisak zadataka školskih rađenih u toku školske godine

I a. razred

1) Što duguju deca svojim roditeljima? 2) Folklorističke crte u našoj narodnoj tradiciji. 3) Što upućuje rodoljube na miroljubivost? 4) Historijska istina u našoj narodnoj pesmi. 5a) Marko Kraljević kao pravdoljubac. Karakteristika. 5b) Kosovka devojka. Sadržaj i pouka. 6) Nešto iz privatne lektire. 7) Ličnost Smail-age Čengića. 8) Moja majka. 9) Naš izlet.

Ljuboslav Kuntarić, nastavnik.

I b. razred

1) Što duguju deca svojim roditeljima? 2) Folklorističke crte u našoj narodnoj tradiciji. 3) Što upućuje rodoljube na miroljubivost? 4) Historijska istina u našoj narodnoj pesmi. 5a) Marko Kraljević kao pravdoljubac. Karakteristika. 5b) Kosovka devojka. Sadržaj i pouka. 6) Nešto iz privatne lektire. 7) Izbor po volji. 8) Eto nam proljeća! 9) Majka i majčina ljubav.

Franjo Galinec, profesor.

II a. razred

1) B. Stanković: „Idila berbe". 2) Alfred Tenison-Zmaj J. Jovanović: „Enoh Arden". 2) Što upućuje rodoljube na miroljubivost? 4) S. S. Kranjčević: „Pred knjigom moga roda". 5a) Prikažite lepša mesta u Markovićevoj pesmi: „Kohan i Vlasta". 5b) Venecija i Hrvati! Prema Šenoinoj povestici: „Propast Venecije". 6) Nešto iz privatne lektire. 7) „Zrno do zrna, eto pogača, — Kaplja do kaplje, eto Morača!" Narodna poslovica. 8) Izbor po volji. 9) Majka i majčina ljubav.

Franjo Galinec, profesor.

II b. razred

1) Rodoljubive misli u Markovićevoj pesmi: „Dom i svijet". 2) Milovan Glišić: „Prva brazda". Idila sela. 3) Što upućuje

rodoljube na miroljubivost? 4) Petar Preradović: „Pjesma Dubrovniku". 5a) Kako provodim zimsku idilu? 5b) Koje božićne običaje poznajem u svojem kraju?" 6) Nešto iz privatne lektire. 7) Ko ne drži brata za brata, on će tuđina za gospodara". Narodna poslovica. 8) Izbor po volji. 9) Majka i majčina ljubav.

Franjo Galinec, profesor.

III a. razred

1) D. Šimunović: „Sinjsko polje". Opis. 2) Vjenceslav Novak: „Tko je to?" Razmatranje. 3) Što upućuje rodoljube na miroljubivost? 4) Štrosmajerove misli o potrebi humanističke obrazovanosti. 5a) Gundulićev: „Osman" i naša narodna poezija. 5b) Značaj Gaja Julija Cezara. Po istoimenoj Šekspirovoj drami. 6) Nešto iz privatne lektire. 7) Socijalne prilike u Dubrovniku u XII stoleću. Prikaz prema Gundulićevoj „Dubravci". 8) Izbor po volji. 9) Majka i majčina ljubav.

Franjo Galinec, profesor.

III b. razred

1) A. Aškerc: „Morje". Opis. 2) Horacijeva poslanica: „O pesništvu". 3) Što upućuje rodoljube na miroljubivost? 4) Stanko Vraz: „Hrvat pred otvorenim nebom". 5a) Koje nam je pevanje u Gundulićevom „Osmanu" najlepše i zašto? 5b) Prikažite sadržaj kojoj modernoj drami. 6) Nešto iz privatne lektire. 7) Patriotske misli u Gundulićevoj „Dubravci". 8) Izbor po volji. 9) Majka i i majčina ljubav.

Franjo Galinec, profesor.

IV a. razred

1) Prikaz jednoga pisca. 2) Što upućuje rodoljube na miroljubivost? 3a) Jugoslavenski učitelj i narodno prosvećivanje. 3b) Jugoslovenski prosvetitelji starijega doba. 4)Štrosmajerovi jugoslovenski ideali. 5) Izbor po volji iz narodne literature. 6a) Nacionalnoekonomski problemi Slavonije prema J. Kozarcu. 6b) Zadrugarstvo kao osnova narodnog blagostanja. 7) Elektrifikacija našeg sela. 8) Kako će učitelj steći poverenje naroda? 9) Majka u porodici. 10) Učitelj kao istraživač sela i njegove kulture.

Ljuboslav Kuntarić, nastavnik.

IV b. razred

1) Jugoslovenski učitelj i narodno prosvećivanje. 2) Jugoslovenski prosvetitelji starijega vremena. 3) Štrosmajerovi jugoslovenski

ideali. 4) Značenje pesme za ljudski život. 5) Lirska poezija Branka Radičevića i Đure Jakšića. 6) Naša proza do Šenoe i Glišića. 7) Majka i majčina ljubav. *Franjo Jelačić, suplent.*

V a. razred

1) Kritička obradba jednoga pisca iz naše narodne književnosti. 2) Što upućuje rodoljube na miroljubivost? 3a) Jugoslovenski učitelj i narodno prosvećivanje. 3b) Jugoslovenski prosvetitelji starijega doba. 4) Štrosmajerovi jugoslovenski ideali. 5) Upotreba narodnih pesama u osnovnoj školi. 6) Literarna karakteristika jednoga našega pisca novijega doba. 7) Opišite odgojne struje koje su nastale pod uticajem realizma. (Za diplomski ispit). 8) Samostalni pedagoški rad. (Za diplomski ispit). 9. Problemi hrvatskih realističkih pisaca. 10) Zajednica doma i škole. (Za diplomski ispit). 11a) Lirika Dragutina Domjanića. 11b) Lirika Vladimira Nazora. 12) Položaj žene — majke — u našem rodnom kraju.

Ljuboslav Kuntarić, nastavnik.

V b. razred

1) Kritička obradba jednoga pisca iz naše narodne književnosti. 2) Što upućuje rodoljube na miroljubivost? 3) Obradba jednog slovenačkog pisca. 4a) Jugoslavenski učitelj i narodno prosvećivanje. 4b) Jugoslovenski prosvetitelji starijega doba. 5) Moja razmatranja o dubrovačkoj književnosti. 6) Važnost samoradinosti za stvaranje karaktera. (Za diplomski ispit). 7) Štrosmajerovi jugoslovenski ideali. 8) Slobodan pedagoški rad. (Za diplomski ispit). 9) Važnost školskih svečanosti za odgoj dece i naroda. (Za diplomski ispit). 10) Misli Nj. V. Aleksandra I o selu i zadatku inteligencije. (Prema posveti u zborniku „Naše selo"). 11a) Lirika Dragutina Domjanića. 11b) Lirika Vladimira Nazora. 12) Položaj žene — majke — u mojem rodnom kraju. *Ljuboslav Kuntarić, nastavnik.*

V Ekskurzije

I a. razred

1) 22 septembra u Zagreb. Posmatranje Zagrebačkog zbora. 2) 12 i 13 oktobra izlet na Pohorje i Maribor. 3) 26 oktobra botanička ekskurzija u okolini Čakovca. Posmatranje jesenje flore. 4) 28 marta ekskurzija u šumu Sv. Jelene. Upoznavanje drveća pre listanja. 5) 23 maja botaničko-zoološka ekskurzija u Sv. Juraj. Upoznavanje gorske flore i člankonožaca.

I b. razred

1) 12 i 13 oktobra na Pohorje. Botaničko-zoološka ekskurzija. 2) 26 oktobra u okolinu Čakovca. Predmet: Jesenja flora okolice. 3) 28 marta u šumu Sv. Jelene. Predmet: Upoznavanje drveća pre listanja. 4) 29 aprila u Zagreb. Razgledanje prolećnjeg Zagrebačkog zbora, Maksimira i Zoološkog vrta. 5) 29 maja zoološko-botanička ekskurzija u Sv. Juraj radi upoznavanja gorske flore i člankonožaca.

II a. razred

1) 28, 29 i 30 septembra ekskurzija u Kamničke alpe. 2) 12 i 13 oktobra izlet na Pohorje. 3) 8 maja razgledanje izvora nafte u Selnici. 4) 23 maja izlet u Sv. Juraj. 5) 29 maja razgledanje hladionika u tvornici Vajde u Čakovcu.

II b. razred

1) 21 septembra razgledanje Zagrebačkog jesenjeg zbora. 2) 28-30 septembra ekskurzija u Kamničke alpe. 3) 12 i 13 oktobra izlet na Pohorje. 4) 6 maja izlet u Kuršanački lug. 5) 8 maja naučna ekskurzija u Selnicu. Upoznavanje izvora nafte. 6) 23 maja izlet u Sv. Juraj. 7) 29 maja razgledanje hladionika u tvornici Vajde u Čakovcu.

III a. razred

1) 22 septembra ekskurzija u Zagreb radi razgledanja Zagrebačkog zbora i drugih znamenitosti grada Zagreba. 2) 28-30 septembra geografska ekskurzija u Savinjske alpe. 3) 12 i 13 oktobra izlet na Pohorje. 4) 1 maja posetili su učenici paromlin i munjaru u Čakovcu. 5) 19 maja pogledali su učenici preduzeće Vajde u Čakovcu, uredjaj za hranjenje i klanje pernate živine. 6) 23 maja istorijska ekskurzija u Celje.

III b. razred

1) 21 septembra u Zagreb radi pregledanja Zagrebačkog zbora. 2) 28-30 septembra ekskurzija u Kamničke alpe. 3) 11 oktobra bili su učenici u Studenci i u Fali gde su pogledali električnu centralu. 4) 1 maja proučavana je tvornica čarapa Graner u Čakovcu. 5) 4 maja bili su učenici na prolećnjem Zagrebačkom zboru. 6) 6 maja učinjen je izlet u Kuršanački lug u Čakovcu.

Pedagoška akademija Čakovec
Knjižnica i čitaonica

IV a. razred

1) 28-30 septembra vodjena je ekskurzija u Kamničke alpe. 2) 12 i 13 oktobra bili su učenici na Pohorju. 3) 18 i 19 oktobra poljoprivredna ekskurzija u Gornju Radgonu. Pregledano je ugledno gospodarstvo „Freidenau". 4) 18 maja pedagoška ekskurzija u Sv. Juraj. Učenici su pregledali školu i prisustvovali uglednom predavanju tamošnjeg učitelja B. Šanteka.

VI b. razred

1) 21 septembra pogledali su učenici Zagrebački zbor. 2) 28-30 septembra ekskurzija u Kamničke alpe. 3) 12 i 13 oktobra izlet na Pohorje. 4) 24 aprila pregledana je tvornica „Tekstilne industrije d. d." u Varaždinu. 5) 30 i 31 maja priredjena je ekskurzija Zagreb - Krapina - Rogaška slatina - Pragersko - Ptuj.

V a. razred

1) 22 septembra poseta Zagrebačkog zbora. 2) 28-30 septembra vodjena je ekskurzija u Kamničke alpe. 3) 3 maja razgledali su učenici Zadružnu štedionicu u Nedelišću i prisustvovali godišnjoj skupštini. 4) 6 maja izlet u Kuršanački lug. 5) 19 maja razgledali su učenici zadružnu mlekaru u Mihovljanu.

V b. razred

1) 21 septembra poseta Zagrebačkog zbora. 2) 11 oktobra pedagoška ekskurzija u Studenec gde su učenici prisustvovali nastavi. Posle toga pregledali su električnu centralu u Fali. 3) 8 novembra prisustvovali su učenici učiteljskoj skupštini sreza Čakovec. 4) 6 maja izlet u šumu Kuršanac. 5) 19 maja pregledano je poduzeće Vajda u Čakovcu, tovljenje i spremanje pernate živine za izvoz. 6) 21 maja proučavana je tekstilna tvornica u Varaždinu.

VI Djačka udruženja

1) Jugoslovensko srednješkolsko udruženje „Zrinski"

8 juna 1931 god. održali su učenici skupštinu na kojoj su jednodušno rešili da osnuju djačko udruženje u duhu družinskih pravila Saveza jugoslavenskih sredješkolskih udruženja. Udruženje će otpočeti rad u idućoj školskoj godini. U privremeni upravni odbor izabrani su:

Pretsednik: Ladika Ivo, učenik IV razreda.
Potpretsednik: Zuber Marijan, „ III „
Sekretar I: Mavar Desanka, „ IV „
Sekretar II: Dvoržak Zlata, „ III „
Blagajnik: Toplak Djuro, „ IV „
Knjižničar: Ferjanić Ivan, „ II „

U nadzorni odbor izabrani su
Križnik Mihajlo, učenik IV razreda
Jon Zdenka, „ IV „
Tepfer Dragutin, „ II „

Pokrovitelj: *Keler Zvonimir, nastavnik.*

2) Soko Kraljevine Jugoslavije

Svi učenici ove škole članovi su Sokolskog društva delom u Čakovcu a delom u Varaždínu. Polazili su revnosno sokolske vežbe, jedni kao podmladak a drugi kao članovi. U svima priredbama rečenih Sokolskih društava učenici su učestvovali i svaki put se istakli kako uzornom disciplinom, tako i savršenim izvodjenjem vežbi. Ove je godine osnovan duvački orkestar (fanfara). Javno je nastupio dva puta, o Djurdjevdanskom uranku i na Sokolskom javnom času u Nedelišću. Članovi su orkestra: Krilni rog I, Habaht Vojtjeh i Lešić Mato; Klarinet Es, Štefanec Josip; Klarinet B I, Žganec Mirko; Bas krilni rog, Kermek Rudolf; Bariton, Alinjak Antun; Truba Es I, Gudel Mirko; Truba Es II, Šraj Ladislav, Truba Es III, Pur Edo; Helikon B, Perši Ivan; Mali bubanj, Stožer Herman; Veliki bubanj, Petranović Krešimir; Činčle, Trelec Slavko.

Iskra Miroslav, nastavnik
načelnik Sokolskog društva.

3) Podmladak Jadranske straže

U mesecu oktobru 1930 god. osnovan je Podmladak jadranske straže. Izabran je ovaj odbor

Pretsednik: Dubenik Djuro, učenik V razreda
Potpretsednik: Potočnjak Ivan, „ IV „
Sekretar: Medjimurec Marija, „ IV „
Blagajnik: Sabol Stjepan, „ III „

Odbornici: Kolar Danica, učen. V r; Sokolić Nikola, učen. IV r; Dvoržak Zlata, učen. III r.; Jagetić Marija, učen. II r.; Lovrić Josip, učen. II r.; Ferjanić Ivan, učen. II r.; Žerjavić Tomislav, učen. I r.

Podmladak broji 276 članova.

1 februara 1931 god. na zabavi Jadranske straže Podmladak je izveo koncertni deo i doprineo da zabava u svakom pogledu potpuno uspe. *Pokrovitelj: Vogrin Vatroslav dr., profesor.*

4) Podmladak crvenog krsta

Pred kraj školske godine osnovan je Podmladak crvenog krsta u ovoj školi. U članove su stupili gotovo svi učenici, ustrojene su i razredne organizacije. Zbog kratkoće vremena rad Podmlatka ograničio se na upoznavanje rada i zadatka Crvenog krsta. U idućoj školskoj godini nastaviće se rad intenzivnije. Na kraju školske godine bilo je 255 članova.

Pokrovitelj: Šimunić Dragutin, nastavnik.

5) Podružina ferijalnog saveza

Podružina f. s. u ovoj školi broji 64 člana. U upravi su

Pročelnik: Vrančić Aleksandar, učenik V razreda
Tajnik: Frank Zvonimir, „ IV „
Blagajnik: Lešić Matija, „ II „

Odbornici: Persoli Nevenka, učen. V r; Lešić Matija, učen. II r.; Raić Matija, učen. I r.

Nadzorni odbor: Alinjak Antun, učenik V r.; Cividini Maja, učen. IV r.; Matanić Štefica, učen. III r.

Podružina je u ovoj školskoj godini radila dosta agilno. Zbog nestašice u materijalnim sredstvima nije se mogla organizovati posebna Ferijalna kolonija. Članovi će pojedinačno upotrebiti olakšice koje im daje Ferijalni savez.

Pokrovitelj: Šimunić Dragutin, nastavnik.

6) Fond za učenička putovanja

Na početku ove školske godine fond je iznosio 7549 din. i 50 p. Od čistog prihoda školskog koncerta uneto je u ovaj fond 4012 din. i 75 p. Na ekskurzije u ovoj školskoj godini utrošeno je 700 din., prema tome krajem školske godine ostalo je u fondu 10862 din. i 25 p.

7) Potporno društvo

Postoji, ali već nekoliko godine nije radilo, niti je imalo ikakve gotovine. U ovoj školskoj godini u kasu toga društva uneti

su dobrovoljni prilozi školskih svečanosti o sv. Savi i na Štrosmajerov dan, koji su iznosili 519 din. i 50 p. Jedini izdatak je bio 30 din. za otpremu jednoga učenika u bolnicu. Prema tome na kraju školske godine ima u kasi 489 din. i 50 p.

U idućoj školskoj godini apelovaće se na vidjeno i imućno ovdašnje gradjanstvo, da se upisivanjem za člana u ovaj Potporni fond omogući da on zaista i odgovori svojoj svrsi. Ima nade da će se gradjanstvo odazvati pozivu, jer je ono i do sada svagda darežljivom rukom priticalo u pomoć siromašnim i zaslužnim učenicima ove škole, delom davanjem hrane pojedincima a delom dobrovoljnim prilozima putem škole kadgod se na njega apelovalo, što se ovim javno priznaje i svima plemenitim i darežljivim darodavcima i na ovom mestu izjavljuje topla zahvalnost.

VII Izveštaj o stanju kabineta i biblioteka

A) Prirodopisna zbirka

Koncem školske 1930/31 godine prirodopisna zbirka imala je: 25 komada modela iz sadre i papirmašea za anatomiju čoveka, 33 komada kostura i suhih preparata kralježara, 1 preparat u špiritu (Amphiorus), 5 kutija zbirke kukaca, 19 suhih preparata beskralježara, 1 preparat rezvoja pčele u špiritu, 302 komada zbirke herbara suhih plodova i botaničkih modela, 254 aparata za fiziologiju bilja, sprava za botaniziranje, lećanih modela, sprava za determinaciju ruda, botaničkih i zooloških mikroskopskih preparata, 304 komada ruda i kamenja, 12 kom. okamina, 15 slika za anatomiju čoveka, 136 zoooloških slika, 50 botaničkih slika, 24 geološko-paleontoloških slika.

Čuvar: *Vogrin Vatroslav dr., profesor.*

B) Fizikalna zbirka

Fizikalna se zbirka u toku ove školske godine nije povećala ni sa jednim aparatom. Brojno stanje aparata je sledeće: Općena svojstva tela 5 komada, toplina 20 komada, magnetizam 5 komada, statička elektrika 24 komada, dinamička elektrika 70 komada, geomehanika 23 komada, hidromehanika 18 komada, akustika 27 komada, optika 54 komada, pomoćnog alata 18 komada.

Čuvar: *Kalogjera Marija, nastavnica.*

C) Hemijska zbirka

Stanje hemijske zbirke na kraju školske 1930/31 godine je sledeće:

a) aparata, željeznih i staklenih, 58
b) trošivih tvari 18
c) kemikalija, kiselina, baza, soli, različitih spojeva 328

Čuvar: *Iskra Miroslav, nastavnik.*

D) Geografska zbirka

U zbirci ima 4 globusa, 2 telurija, 8 likova koji pretstavljaju ljudske tipove.

Ima 25 geografsko-prirodopisnih slika, 13 predočuju Evropu, 3 Afriku, 5 Severnu i Južnu Ameriku i 4 Aziju. Zidnih karata naše države ima 7. Sem toga ima 13 karata koje predočuju razvitak karte Međimurja od Dimnika.

Čuvar: *Šimunić Dragutin, nastavnik.*

E) Istorijska zbirka

Istorijskih slika iz svih delova sveta ima 56. Slike prikazuju različite događaje i istorijske gradjevine.

Čuvar: *Tomašić Vjekoslav, profesor.*

F) Zbirka za crtanje

U zbirci za crtanje ima: pomagala i to okvira za crtanje 10, dasaka 6, nožića 7, stalak 1, knjiga 3; sadrenih modela, poprsja i reljefa 9, drvenih modela, kućica i bunara 17; gleđesanih sudova 34; negleđesanih sudova 25; kamenina 3; životinja, ptica 23.

Čuvar: *Albert Antonija, nastavnica.*

G) Gospodarska zbirka i školsko gospodarstvo

Školsko gospodarstvo je tako uređeno, da učenik može teoretsku nauku praktično primeniti i po praktičnom radu teoriju pravo shvatiti. Obrazovno uzgojne je dakle naravi. Školsko gospodarstvo poseduje: ugledni vrt za osnovnu školu, mali sortiment vinograd, jagodnjak, voćar najboljim sortama voća, pčelinjak, klila, oruđelnicu i senicu.

Vrtlarskog oruđa ima 102 komada, 20 prozora, 67 dasaka i 8 slamnica (hasurica) za klila.

Voćarskog oruđa ima 21 komad, poljoprivrednog i livadarskog oruđa 12 komada, košnica 19 komada a sprava pčelarskih 15 komada, sprava za merenje 8, obrtničkih sprava 21, pokućstva 15 komada. Učila 115, a knjiga u knjižnici 52. Svega 475 komada.

Čuvar: *Siberbauer Ferdo, profesor.*

H) Nastavnička i učenička biblioteka

Nastavnička knjižnica ima 1459 dela u 1770 svezaka, a učenička 1492 dela u 2645 svezaka.

Bibliotekar: *Kuntarić Ljuboslav, nastavnik.*

VIII Izveštaj i rad ambul. poliklinike u Čakovcu

Ambulanta školske poliklinike smeštena je u samoj zgradi Učiteljske škole, a radila je dva puta tjedno utorkom i petkom. Na početku školske godine vršen je pregled sistematski učenica I tečaja od kojih su 2 odbijene radi Tbc pluća.

U toku godine izvršen je sistematski pregled svih učenika i učenica, te je opće zdravstveno stanje dobro. Sistematski je pregledano 275 i to 124 muš. i 151 ž.

Stanje bolesne razvijenosti i ishrane

dobro: 116 — m. 49, ž. 67
srednje: 144 — m. 26, ž. 88
loše: 15 — m. 3, ž. 12

Tokom školske godine ustanovljeno je od obolenja:

Tuberkuloza hilus žljezda i plućnih vrhova: m. 7, ž. 15
Srčana mana . . . . . m. 4, ž. 3
Bolesti uha, nosa i grla . . . . . m. 17, ž. 13
Bolesti očiju: razne upale i mane . . . m. 13, ž. 11
Anaenna . . . . . m. 25, ž. 60
Struma . . . . . m. 34, ž. 67
Plućne bolesti . . . . . m. 9, ž. 33
Obolenja nervnog sistema . . . . . m. —, ž. 2

Ambulantno je bilo i lečeno:

Interna i kirurška obolenja m. 141 ž. 101, ukupno pregl. 754
Uho . . . . . m. 8, ž. 5 „ „ 21
Oči . . . . . m. 39, ž. 13 „ „ 109
Očali . . . . . m. 14, ž. 2

Lekar poliklinike je stalno pružao lekarske savete i stručnu pomoć učenicima ovog zavoda.

Uprava poliklinike zahvaljuje se ovom prilikom Upravi Učiteljske škole na svesrdnoj saradnji.

V. d. šefa odjelenja:
Dr. Radović Jovan

IX Klasifikacija učenika

(Imena odličnih učenika štampana su ***kurzivnim masnim*** vrlo dobrih *kurzivnim svijetlim* slovima)

I a. razred

Razredni starešina Miroslav Iskra, nastavnik.

a) Svršili su razred:

1) Ajanović Ismet
2) *Bedenic Mato*
3) Fuks Ljudevit
4) *Grohovac Dragutin*
5) *Homan Rudolf*
6) *Krapac Dragutin*
7) *Kučan Đuro*
8) Lukić Josip
9) *Milić Ignacije*
10) ***Pavlic Valentin***
11) *Polić Božidar*
12) *Raić Mato*
13) *Ružić Franjo*
14) Stožer Herman

B) Polažu ispit:

1) Brce Ivan iz srpskohrvatskog i nemačkog jezika.
2) Iverović Ivan iz francuskog jezika i matematike.
3) Korotaj Stjepan iz nemačkog jezika.
4) Ladika Ferdo iz hemije.
5) Maletić Ivan iz nemačkog jezika i matematike.
6) Vele Petar iz srpskohrvatskog jezika i pevanja.
7) Žerjavić Tomislav iz srpskohrvatskog jezika i istorije.

C) Izostao:

1) Božičević Tomo.

I b. razred

Razredni starešina Franjo Galinec.

A) Svršile su razred:

1) Anđel Zdenka
2) Bančić Neda
3) *Bombek Božena*
4) *Čani Jelka*
5) *Frankulin Danica*
6) *Goldoni Mira*
7) Goricaj Terezija
8) Herman Štefa
9) *Hus Štefa*
10) *Katančić Anka*
11) *Klarić Božena*
12) *Kovač Marija*
13) *Lampl Renata*
14) *Mihaljević Dušica*
15) Nemeti Marija
16) *Novak Jelka*
17) Pakšec Božena
18) *Peček Erna*
19) *Peitl Magdalena*
20) ***Sep Gabrijela***

21) *Šalamon Ljudmila*
22) *Tomerlin Marija*
23) *Turato Marija*
24) Turbelija Marija
25) *Vukres Ivka*
26) Žedel Marija

B) Polaže ispit:

1) Brovet Marija iz nemačkog jezika i botanike.

C) Ponavljaju razred:

1) Cvjetko Jelka
2) Mubrin Marija

II a. razred

Razredni starešina Slogar Janko profesor

A) Svršili su razred:

1) *Cikušin Zlatica*
2) *Đukec Velimir*
3) *Ferjanić Ivan*
4) *Fuček Marija*
5) *Gregurić Štefanija*
6) *Janaček Franjo*
7) Jurjašević Rudolf
8) *Kaić Ivan*
9) *Kepe Stjepan*
10) *Kermek Rudolf*
11) *Kirinčić Antonija*
12) *Lešić Mato*
13) Lovrić Josip
14) *Mlinarić Anica*
15) Pajek Eduard
16) Perši Ivan
17) ***Purgar Marija***
18) *Strbad Andrija*
19) *Šic Josip*
20) *Valeš Barica*
21) *Vegi Josip*
22) Videc Adela

B) Polažu ispit:

1) Gaberc Josip iz nemačkog jezika.
2) Habaht Margita iz opšte istorije.
3) Jambrović Nikola iz nemačkog jezika.
4) Kocjan Emilija iz nemačkog jezika.
5) Matina Doroteja iz srpskohrvatskog jezika i opšte istorije.
6) Milaković Ladislav iz zemljopisa i matematike.
7) Prapotnik Zlata iz srpskohrvatskog jezika.
8) Sikoćan Kazimir iz nemačkog jezika i sviranja.
9) Sič Stjepan iz nemačkog jezika i opšte istorije.
10) Šraj Ladislav iz nemačkog jezika.

C) Ponavljaju razred:

1) Bernad Ivan
2) Petranović Krešimir
3) Tepfer Dragutin
4) Vogrin Vilma
5) Zimerman Stjepan

II b. razred

Razredni starešina Albert Antonija, nastavnica

A) Svršile su razred:

1) Benčina Marija
2) Bertović Elizabeta
3) *Boršić Nevenka*
4) Bosanac Marija
5) *Dolenec Anka*
6) *Dvoršćak Matilda*
7) *Gerčan Oktavija*
8) *Horvat Štefanija*
9) *Hržić Danica*
10) ***Ivančan Ljudmila***
11) *Jagetić Marija*
12) ***Jugović Bosiljka***
13) *Katančić Marija*
14) *Košutić Sidonija*
15) Marc Milena
16) *Mikulan Terezija*
17) Peharda Ivka
18) *Petrić Anka*
19) Piršl Zdenka
20) *Poropat Nevenka*
21) *Rogin Ljubica*
22) *Rokić Ranka*
23) *Sablić Katarina*
24) *Žun Danica*

B) Polažu ispit:

1) Cvetko Julka iz nemačkog jezika.
2) Gorzo Blanka iz zemljopisa.
3) Horvat Katica iz zemljopisa.
4) Kerovec Monika iz zemljopisa.
5) Kovač Marija iz matematike.
6) Kovačić Marija iz zemljopisa.
7) Papič Štefanija iz nemačkog jezika.
8) Špac Ivka iz nemačkog jezika.
9) Zidarić Sava iz nemačkog jezika.
10) Zuber Emilija iz nemačkog jezika.

Neispitana:

1) Lacković Mira.

III a. razred

Razredni starešina Tomašić Vjekoslav, profesor

A) Svršili su razred:

1) Anhalcer Albert
2) Batišta Zvonimir
3) *Bubanj Ivan*
4) Čuček Dragutin
5) *Držaić Ivan*
6) Luci Ivan
7) *Marušić Mate*
8) *Puštek Martin*
9) Sabol Stjepan
10) *Senica Vlatko*
11) Skupnjak Franjo
12) *Sokolić Josip*

13) Škvorc Đuro
14) Torma Josip
15) *Turina Božo*
16) Turk Ljubomir
17) Zuber Marijan

B) Polažu ispit:

1) Ašner Rudolf iz nemačkog jezika i matematike.
2) Bosanac Stjepan iz matematike.
3) Jurinjak Ivan iz narodne istorije i matematike.
4) Ljubić Đuro iz nemačkog jezika i matematike.
5) Požgaj Josip iz matematike.
6) Pur Eduard iz narodne istorije.
7) Rauš Ivan iz matematike.
8) Sabljak Zvonimir iz gospodarstva.
9) Tomašek Vilko iz matematike.
10) Drašković Dragutin iz matematike.

III b. razred

Razredni starešina Buljugić Bogdan, nastavnik

A) Svršile su razred

1) *Antonić Katica*
2) *Barbot Nevenka*
3) *Cvjetko Ruža*
4) *Dajč Silva*
5) *Dvoržak Zlata*
6) *Ferčec Marija*
7) *Gaži Anica*
8) *Golik Zora*
9) *Grbeniček Jelka*
10) *Grošinić Katica*
11) *Jenčić Marija*
12) *Kefela Marija*
13) Kocijan Nevenka
14) *Kvaternik Slava*
15) *Marinić Ivka*
16) Mihinić Ankica
17) Mikulinjak Emilija
18) *Prlić Ivka*
19) *Prlić Marija*
20) ***Tanodi Marija***
21) Vukalovć Zlata

B) Polažu ispit:

1) Gribl Slavica iz matematike
2) Jakopović Danica iz matematike.
3) Matanić Štefica iz matematike.
4) Publiković Olga iz opšte istorije.
5) Taboršak Zdenka iz zemljopisa.
6) Turzan Marija iz matematike.
7) Anđel Adela iz matematike i nemačkog jezika.
8) Kenjić Jelena iz matematike i kućanstva.

C) Ponavljaju razred:

1) Hajduković Eleonora
2) Ivanek Sofija
3) Petreković Marija

IV a. razred

Razredni starešina Zvonimir Keler, nastavnik

A) Svršili su razred:

1) Damić Ivan
2) *Frank Zvonimir*
3) *Gerčan Vladimir*
4) *Gudel Mirko*
5) *Jurković Milan*
6) *Kabalin Josip*
7) *Kantolić Antun*
8) *Koščić Vinko*
9) *Kovačević Petar*
10) *Križnik Mihajlo*
11) *Ladika Ivan*
12) *Maričić Slavko*
13) *Mrzljak Ivan*
14) *Potočnjak Ivan*
15) *Ramušćak Stanko*
16) Rajter Rudolf
17) *Sokolić Nikola*
18) ***Štefanec Josip***
19) Tepeš Dragutin
20) Trelec Slavko
21) *Zimerman Milivoj*

B) Polažu ispit:

1) Lajb Josip iz francuskog jezika i poljoprivrede.
2) Toplak Đuro iz matematike.
3) Žganec Mirko iz nemačkog jezika i poljoprivrede.

IV b. razred

Razredni starešina Franjo Jelačić, suplent

A) Svršile su razred:

1) Blažina Božica
2) *Capek Marija*
3) *Draškovića Dragica*
4) *Golubić Marija*
5) *Hitrec Anđela*
6) *Horvat Ruža*
7) Jakovčić Marijana
8) *Jon Zdenka*
9) ***Jugović Tugomila***
10) ***Katar Zorka***
11) *Kondrk Štefana*
12) *Koprivnjak Zdravka*
13) ***Lovković Katica***
14) *Martinić Ljerka*
15) *Matanić Nada*
16) ***Mavar Desanka***
17) ***Međimorec Marija***
18) *Orlović Anđela*
19) *Pakšec Branka*
20) *Pavić Danica*
21) Radić Milica
22) *Šinko Zita*
23) Trop Antonija
24) *Valdec Katica*
25) *Vrgoč Anka*
26) Zuber Željka

B) Polažu ispit:

1) Hus Ivana iz istorije narodne.
2) Ivanuša Marija iz istorije narodne i matematike.
3) Lezaić Vjekoslava iz prirodopisa i matematike.
4) Magdić Marija iz narodne istorije.
5) Turk Zdenka iz matematike.

V a. razred

Razredni starešina Kuntarić Ljuboslav, nastavnik

A) Svršili su razred:

1) Alinjak Antun
2) *Branković Momčilo*
3) Dubenik Đuro
4) Habaht Vojtjeh
5) *Hajdin Milan*
6) Ivančević Nenad
7) Jambrec Nikola
8) Jež Nikola
9) *Kadović Andrija*
10) *Kolarić Mirko*
11) *Krčmar Mirko*
12) Matulić Franjo
13) *Pražetina Pavao*
14) *Škrinjar Stjepan*
15) *Špoljarić Pavao*
16) Vidas Ivan
17) *Vojtjehovski Milan*
18) *Vrančić Aleksandar*
19) *Žagar Franjo*

B) Polažu ispit:

1) Besermenji Ćiril iz nemačkog jezika i filozofije.
2) Blašković Vladimir iz filozofije.

Neispitan:

1) Resman Antun

V b. razred

Razredni starešina Kalogjera Marija, nastavnica

A) Svršile su razred:

1) *Bačić Marijana*
2) ***Ban Barbara***
3) *Čižek Elizabeta*
4) Flajšman Josipa
5) ***Frajt Ruža***
6) ***Gašparević Emilija***
7) *Kempf Mira*
8) *Kolar Danica*
9) *Kralj Marta*
10) *Mekovec Ivana*
11) *Muhvić Zdenka*
12) *Mušić Zlata*
13) *Persoli Amata*
14) *Repalust Katica*
15) *Šimunčić Marija*
16) ***Turčić Jelka***
17) *Vuković Dragica*
18) Madjarić Marija

B) Polažu ispit:

1) Bregan Ivana iz opšte pedagogije i filozofije
2) Butković Anđela iz nemačkog jezika i filozofije
3) Titan Anica iz matematike i zemljopisa

Neispitana:

1) Bacinger Marija

X Statistika učenika za šk. god. 1930/31

	Razred										Svega
	I		II		III		IV		V		
	A	B	A	B	A	B	A	B	A	B	
Broj upisanih učenika:											
na početku školske godine	22	29	40	37	29	33	24	33	23	23	293
tokom godine pridošlo .	—	—	—	—	—	—	—	—	—	—	—
Svega upisano .	22	29	40	37	29	33	24	33	23	23	293
Prvi put polaze razred	19	28	36	37	27	32	24	32	23	23	281
Ponavljaju razred	3	1	4	—	2	1	—	1	—	—	12
Ostavilo školu:											
radi bolesti	—	—	2	—	—	—	—	—	—	—	2
otišlo u druge škole . .	—	—	1	1	1	—	—	2	1	1	7
s drugih razloga . . .	1	—	—	1	1	1	—	—	—	—	4
Svega ostavilo školu	1	—	3	2	2	1	—	2	1	1	13
Na svršetku šk. god. bilo je	21	29	37	35	27	32	24	31	22	22	280
Učenici po dobi:											
stari 15 godina	1	6	—	—	—	—	—	—	—	—	7
„ 16 „	5	15	1	5	—	—	—	—	—	—	26
„ 17 „	5	6	12	16	2	—	—	—	—	—	41
„ 18 „	7	1	10	7	9	18	4	3	—	—	59
„ 19 „	3	—	8	6	5	13	15	12	1	1	64
„ 20 „	—	1	5	1	5	—	1	11	3	8	35
„ 21 „	—	—	1	—	3	—	3	5	8	9	29
„ 22 „	—	—	—	—	2	1	—	—	8	3	14
„ više od 23 godine .	—	—	—	—	1	—	1	—	2	1	5
Svega .	21	29	37	35	27	32	24	31	22	22	280
Učenici po vjeroispovesti:											
rimokatoličke	20	29	36	34	25	30	24	30	18	22	268
istočnopravoslavne . . .	—	—	—	1	—	1	—	—	3	—	5
grkokatoličke	—	—	1	—	1	—	—	1	1	—	4
izraelitske	—	—	—	—	1	1	—	—	—	—	2
islamska	1	—	—	—	—	—	—	—	—	—	1
Svega .	21	29	37	35	27	32	24	31	22	22	280

	Razred										Svega
	I		II		III		IV		V		
	A	B	A	B	A	B	A	B	A	B	
Roditelji učenika po zanimanju:											
svećenici	—	—	1	—	—	1	—	—	1	—	3
nastavnici	3	4	3	3	—	5	4	2	1	7	32
drž činovnici	2	7	8	12	8	6	3	9	3	4	62
advokati, općin. i priv. činovn	5	6	1	7	2	3	3	5	4	1	37
trgovci	2	3	—	2	1	3	—	3	—	2	16
gostioničari	—	—	—	—	1	—	1	—	—	—	2
obrtnici	—	2	7	1	2	2	7	4	6	4	35
zemljoradnici	6	4	12	6	6	3	4	5	6	4	56
službenici	1	1	1	2	—	3	—	—	—	—	8
nadničari	—	—	—	—	—	—	—	2	—	—	2
raznih zanimanja	2	2	4	2	7	6	2	1	1	—	27
Svega	21	29	37	35	27	32	24	31	22	22	280
Učenici rođeni u banovini:											
savskoj	18	25	26	30	21	31	22	29	15	19	236
dravskoj	—	1	8	1	3	—	—	—	3	2	18
drinskoj	1	—	1	1	2	—	—	1	1	1	8
dunavskoj	—	—	—	—	—	—	—	—	1	—	1
moravskoj	—	—	—	—	—	—	—	—	1	—	1
primorskoj	—	—	—	—	—	—	—	—	1	—	1
vrbaskoj	—	—	—	—	—	—	—	—	—	—	—
zetskoj	—	—	—	—	1	1	—	—	—	—	2
U svemu u kralj. Jugoslaviji	19	26	35	32	27	32	22	30	22	22	267
U inostranstvu	2	3	2	3	—	—	2	1	—	—	13
Svega	21	29	37	35	27	32	24	31	22	22	280
Narodnost učenika:											
hrvatskosrpskoslovenačka	21	29	37	35	27	32	24	31	22	22	280
Svega	21	29	37	35	27	32	24	31	22	22	280

	Razred										Svega
	I		II		III		IV		V		
	A	B	A	B	A	B	A	B	A	B	
Vladanje učenika:											
odlično	18	27	31	32	21	29	22	25	21	20	246
vrlo dobro	3	2	5	2	5	3	1	5	—	1	27
dobro	—	—	—	—	1	—	1	—	—	—	2
loše	—	—	1	—	—	—	—	1	—	—	2
nije ocenjeno	—	—	—	1	—	—	—	—	1	1	3
Svega .	21	29	37	35	27	32	24	31	22	22	280
Napredak učenika:											
odličan	1	1	1	2	—	1	1	5	—	3	15
vrlo dobar	9	17	16	16	8	17	16	16	11	13	139
dobar	4	8	5	6	9	3	4	5	8	2	54
Svega svršavaju razred .	14	26	22	24	17	21	21	26	19	18	208
Polažu razredni ispit . .	7	1	10	10	10	8	3	5	2	3	59
Nisu ocenjeni	—	—	—	1	—	—	—	—	1	1	3
Ponavljaju razred radi slaboga uspeha	—	2	5	—	—	3	—	—	—	—	10
Svega .	21	29	37	35	27	32	24	31	22	22	280

XI Učiteljski diplomski ispit

Ove školske godine održan je prvi učiteljski ispit sa učenicima koji su svršili pet razreda učiteljske škole po novim pravilima, propisanima od g. Ministra prosvete odlukom Sn. br. 8059 od 17 marta o. g. Za ispit se prijavilo 37 kandidata koji su svršili V razred. Ispitu je predsedavao ministarski izaslanik g. Jevremović Luka, inspektor Ministarstva prosvete u penziji. Pismeni diplomski ispit održan je 10, 11 i 12 juna, praktični pismeni 16, a praktični usmeni u Vežbaonici 17, 18 i 19 juna. Budući da su svi kandidati udovoljili zahtevima na oba ova ispita, pušteni su svi na usmeni diplomski ispit, koji je počeo 20, a završen 24 juna.

Na pismenom ispitu bili su zadani ovi zadaci:

1) Iz pedagogike: „Škola u službi nacionalnih ideala Jugoslavije."
2) Iz srpskohrvatskog jezika: „Naši književni radnici na polju slavenske, a napose jugoslovenske uzajamnosti."
3) Iz nemačkog jezika: „Der Begriff des Charakters" von Th. Elsenhans;
4) Iz francuskog jezika: „L'apprentissage de l'art d'écrire. Le culte du vrai." Jules Payot.

Prema pokazanom uspehu Ispitni odbor odlučio je, da su položili zakonom propisani učiteljski diplomski ispit, te se osposobljavaju za učiteljsku službu:

1 Alinjak Antun iz Brodskog Stupnika
2 Bačić Marijana iz Čakovca
3 Ban Barbara iz Varaždina
4 Branković Momčilo iz Sedlara
5 Flajšman Josipa iz Domitrovca
6 Frajt Roza iz Bošnjaka
7 Gašparović Emilija iz Karlovca
8 Ivančević Nenad iz Varaždina
9 Jambrec Nikola iz Mostara
10 Kadović Andrija iz Županje
11 Kempf Mira iz Požege
12 Kolarić Imbro iz Čakovca
13 Kraij Marta iz Šinkovice Šaške
14 Krčmar Mirko iz Virja
15 Matulić Franjo iz Hrženice
16 Mekovec Johana iz Čakovca
17 Muhvić Zdenka iz Plešca
18 Mušić Aurelija iz Kašine
19 Persoli Amata iz Petrovine

20 Pražetina Pavao iz Laminca
21 Repalust Katarina iz Varaždina
22 Šimunčić Marija iz Osekova
23 Škrinjar Stjepan iz Breške Poljane
24 Špoljarić Pavao iz Sv. Đurđa
25 Turčić Jelena iz Dubašnice
26 Vidas Ivan iz Kraljevice
27 Vojtjehovski Milan iz Varaždina
28 Vuković Dragica iz Magićmale
29 Žagar Franjo iz Čabara

Kandidatu Vrančiću Aleksandru, koji je zbog bolesti prekinuo ispit, Ispitni odbor odobrio je po čl. 35 Pravila da nastavi polaganje ispita u narednom roku, a uvažio mu je položeni deo ispita.

Od ostalih kandidata nije ih 4 zadovoljilo iz jednoga, a 3 iz po dva predmeta. Po članu 30 Ispitnih pravila dopušteno im je da mogu ponoviti ispit iz tih predmeta u septembarskom roku o. g. Od 37 kandidata nije ni jedan reprobovan na godinu dana.

XII Pučko sveučište za Međimurje u Čakovcu

Pučko sveučilište za Međimurje osnovano je na poticaj dr. Ante Cividinija, tadašnjega direktora, uz sudjelovanje nastavničkog zbora i prijatelja narodnoga prosvećivanja te je na svečani način otvoreno dne 26 januara 1930, uz prisustvovanje pretstavnika vojnih i civilnih vlasti i građanstva.

U škol. god. 1930/31 započet je rad dne 9 XI 1930 te je održan sledeći ciklus predavanja:

1 „Jubilej filozofije kršćanske.“ Predavao dr. Ante Cividini (9 XI).

2 „Problemi našega narodnoga prosvećivanja.“ Predavao Zvonimir Keler (12 XI).

3 „Petar Petrović Njegoš kao nacionalni pesnik.“ Predavao Franjo Galinec (16 XI).

4 „Zajednica doma i škole.“ Predavao Martin Ribarić (20 XI).

5 „Zadrugarstvo kao osnova narodnoga blagostanja.“ Predavao Ljuboslav Kuntarić (23 XI).

6 Jelačić Franjo: „Naša Istra u knjizi Viktora Cara Emina (26 XI).

7 Matasović Terezija: „Ženska zvanja.“ (30 XI).

Dne 14 II na izvanrednoj sednici nastavničkoga saveta prihvaćena su pravila Pučkoga sveučilišta za Međimurje na Drž. učiteljskoj školi u Čakovcu, koja su poslana višoj vlasti na odobrenje. Na istoj sednici izabran je sledeći odbor:

Pretsednik: Temerinac Dušan, direktor; potpretsednik: dr. Vogrin Vatroslav, profesor; tajnik: Kuntarić Ljuboslav, nastavnik; blagajnik: Kalogjera Marija, nastavnik; arhivar: Gorup Ljubomir, nastavnik.

Članovi odbora: O. Goričanec Gothard dr., kateheta; Jelačić Franjo, nastavnik; Keler Zvonimir, nastavnik i Buljugić Bogdan, nastavnik.

Dne 9 III održao je prof. dr. Franjo Bučar predavanje o Švedskoj koje je bilo popraćeno filmom o Švedskoj uz sviranje narodnih šved. pesama.

Dne 15 III održana je akademija, kojoj je bio zadatak da zbliži roditelje i školu. Na programu uz predavanje Martina Ribarića: „Roditeljski sastanci“ bilo je nekoliko tačaka koje su izveli učenici vežbaonice i ovdašnje osnovne škole.

Dne 29 III 1931 održao je predavanje Antun Matasović, upravitelj trgovačke škole u Čakovcu: „Srednjevekovna cehovska organizacija.“ Tim predavanjem završen je rad Pučkoga sveučilišta u ovoj školskoj godini.

Uspešnom radu ove institucije mnogo je doprinelo i Trgovišno poglavarstvo općine Čakovec, koje je dosada u svoje proračune uvrstilo 11.200 Din. za potrebe Pučkoga sveučilišta. Tim novcem nabavljen je Rotgizerov aparat i uredila se zavodska dvorana za njegovu uporabu.

Sledeće šk. god. provešće se organizacija Pučkoga sveučilišta da bi se njegov delokrug proširio.

Tajnik: *Kuntarić Ljuboslav, nastavnik.*

XIII Zadružno-knjigovodstveni tečaj.

U mesecu januaru i februaru o. g. održan je zadružno-knjigovodstveni tečaj kojega su uspešno svršili 25-orica učenika ove škole. Tečaj je vodio nastavnik Ljuboslav Kuntarić.

XIV Vežbaonica i zabavište.

A) Učitelji:

1) Matasović Terezija
2) Ribarić Martin
3) Ljubisavljević Ljubodrag
4) Knežević Slavka
5) Fio Jovanka

B) Učenici:

I razred

Razredna učiteljica: Knežević Slavka

Svršili su razred sa uspehom

odličnim

1) Cajzek Pavao
2) Dolžan Josip
3) Horvat Stjepan
4) Ribarić Miloš
5) Tišljarić Andrija
6) Bajs Marta
7) Žemljić Štefica

vrlo dobrim

1) Branilović Mijo
2) Perša Dragutin
3) Slama Antun
4) Varga Ivan
5) Vuk Franjo
6) Bajnštingl Vilma
7) Dretar Irma
8) Flace Zorka
9) Križaj Ljubica
10) Pavleković Marija

dobrim

1) Gold Andrija
2) Grabar Šimun
3) Mekovec Pavao
4) Talan Andrija
5) Maček Petar
6) Vabec Ivan
7) Bratić Elizabeta
8) Polčik Anica
9) Vidović Amalija
10) Zuzel Helena
11) Zuzel Marija

slabim

1) Šoltić Franjo
2) Tkalčec Julijana
3) Tomičić Gertruda

Neispitana:

1) Zrinji Jelena

II razred

Razredni učitelj: Ljubisavljević Ljubodrag

Svršili su razred sa uspehom

odličnim

1) Mihaljević Vesna
2) Posavec Milica
3) Vargazon Dragica

vrlo dobrim

1) Benedikt Magda
2) Kostel Marija
3) Lanji Marija
4) Lesar Rozina
5) Mošmondor Marija
6) Štruc Roza
7) Bel Josip
8) Črep Josip
9) Grabar Đuro
10) Vabec Antun

dobrim

1) Jagec Ana
2) Labazan Slavica
3) Mekovec Jelena
4) Movrek Ana
5) Pavleković Kata
6) Požgaj Antonija

7) Šnajder Edita
8) Šafhauser Roza
9) Dornik Ladislav
10) Jagec Ivo
11) Tkalčec Stjepan

slabim

1) Đurkas Štefica
2) Orel Stanislav
3) Polček Stjepan

III razred

Razredni učitelj: Ribarić Martin

Svršili su razred sa uspehom

odličnim

1) Bel Ivan
2) Blašić Milovan
3) Horvat Antun
4) Berger Lila
5) Mekovec Anka
6) Šafarić Cvijeta
7) Varga Marija

vrlo dobrim

1) Baliga Đuro
2) Buhmajster Maks
3) Hradel Stjepan
4) Tkalčec Stjepan
5) Bratić Jula
6) Šlezinger Klara
7) Tkalčec Marija
8) Tomičić Olga
8) Blašković Marija

dobrim

1) Baliga Franjo
2) Dretar Ladislav
3) Hošmer Ivan
4) Orel Rudolf
5) Patafta Pavao
6) Šoltić Mijo
7) Zadravec Stjepan
8) Vidović Katica

slabim

1) Vabec Petar
2) Zadravec Ivan
3) Zadravec Ivan
4) Zadravec Ana

IV razred

Razredna učiteljica: Matasović Terezija

Svršili su razred sa uspehom

odličnim

1) Cajzler Eugen
2) Roža Eugen
3) Bel Julijana
4) Mekovec Margarita
5) Topličanec Kata

vrlo dobrim

1) Fuks Katica
2) Hiršman Magda
3) Maček Antun
4) Mekovec Antun
5) Mekovec Marija
6) Šlezinger Lila
7) Vogrin Miroslav

dobrim	slabim
1) Branilović Slavko	1) Korunek Jelena
2) Juršić Josip	2) Krleža Emil
3) Perša Antun	3) Zadravec Franjo
4) Solarić Đuro	
5) Tkalčec Josip	
6) Slama Julijana	
7) Vidović Josipa	

Zabavište

Zabavište je vodila Fio Jovanka, zabavilja.
Zabavište je pohodilo prosečno oko 40 dece.

XV Internat i đačka trpeza

U zgradi ove škole nalazi se internat i potrebne prostorije za đačku trpezu. Internat je imao pet spavaćih soba, dve učionice, jednu garderobu i jednu sobu za umivanje. Đačka trpeza ima prostranu blagovaonu, kuhinju i druge potrebne odaje za ostavu hrane. U letnjem dobu godine pitomci internata uče i provode slobodno vreme u prostranom i lepo uređenom školskom parku. Celokupno školsko zemljište iznosi 9 kat. jut. Jedan deo zemljišta pod obradom služi za nastavu u gospodarstvu, a drugi deo je kuhinjska bašta đačke trpeze. U internatu đaci imaju zdravu i obilnu hranu, stan, ogrev i osvetlenje, pranje rublja i po potrebi lekove. Kupka, koja u ovoj godini nije radila, za iduću godinu opraviće se. Za izdržavanje u internatu plaćaju učenici, prema imovnom stanju i uspevanju u naukama, 600, 450, 300 din. Broj učenika u internatu u toku školske godine iznosio je oko 40. Za iduću školsku godinu spremiće se više mesta, te ako se sva popune, internat će biti u mogućnosti da većem broju učenika pruži pogodnosti u plaćanju za izdržavanje. Svi učenici prvog razreda imaju stupiti u internat, osim meštana. Radi prijema u internat treba se obratiti direktoru najkasnije do 1 septembra. Pitomci internata treba da donesu: zimsko i letnje odelo i obuću, od svake vrste belog veša najmanje po tri komada, potreban broj džepnica i ručnika, pribor za čišćenje odela i obuće, čašu i četku za pranje zuba češalj i četku za kosu. Od posteljnih stvari treba da donesu: jedan jastuk sa dve jastučnice, jedan jorgan sa dve prevlake i dve plahte za slamaricu.

Trgovišna opština Čakovec u ovoj školskoj godini ustupila je na uživanje ovoj školi, dogod ona u Čakovcu bude postojala, svoje zemljište u veličini od 1500 m^2 a koje se nalazi izmedju školskog zemljišta i željezničke pruge. Na tom daru Trgovišnoj opštini i njenom zastupstvu izjavljuje se i na ovom mestu topla zahvalnost.

XVI Objava o početku 1931/32 školske godine

Održavanje popravnih i naknadnih ispita počeće 7 septembra u 9 sati pre podne, pa će u to vreme moraju prijaviti lično svi učenici koji prave ispit. Za popravni ispit mora da podnese svaki učenik pismenu prijavu, taksiranu po T. br. 1 Zakona o taksama taksenom markom od 5 Din. i banovinskom taksenom markom od 2 Din, i za svaki predmet popravka po T. br. 351 sa 30 Din.

U prvi razred primaju se učenici srednje škole sa položenim nižim tečajnim i posebnim prijemnim ispitom. Učenici koji su svršili četiri razreda građanske škole mogu se primiti u prvi razred učiteljske škole, ako polože naročiti ispit za prijem u učiteljsku školu. (§ 34 Zakona o učiteljskim školama).

Uz prijavu za upis u prvi razred valja svaki učenik da donese ove dokumente:

a) svedočanstvo o dosadašnjem školovanju;

b) izvod iz knjiga rođenih ili, u dokazanoj nemogućnosti da se on nabavi, zakonski utvrđeno uverenje o tome da do 31 decembra tekuće godine nema više od sedamnaest godina;

c) domovnicu, da je državljanin Kraljevine Jugoslavije.

Pri upisu svaki učenik ima da plati 20 dinara na ime takse za Zdravstveni fond.

Učenici se upozoravaju, da su dužni da se i za velikog školskog odmora vladaju onako, kako dolikuje vaspitanoj omladini i da se klone svega što bi bilo štetno po njihov ugled, zdravlje i đačko dostojanstvo. Krivice koje bi bile učinjene za vreme školskog odmora kazniće se posle praznika ili odmora kao da su učinjene za vreme školskog rada (čl. 39 disciplinskih pravila).

28 juna 1931 god.
u Čakovcu

Direktor,
Dušan S. Temerinac s. r.

Sadržaj

	Strana
Državna učit. šk. u Čakovcu u šk. 1921/22 - 1929/30 god.	3
1930/31 školska godina	
I Nastavnici	
A) Promene u toku godine	9
B) Stanje na kraju šk. god.	10
II Školski letopis	12
III Spisak udžbenika	15
IV Spisak školskih zadataka	18
V Ekskurzije	20
VI Djačka udruženja	22
VII Stanje kabineta i biblioteka , ...	25
VIII Izveštaj školske poliklinike	27
IX Klasifikacija učenika	28
X Statistika učenika	35
XI Učiteljski diplomski ispit	38
XII Pučko sveučilište za Medjimurje	39
XIII Zadružno knjigovodstveni tečaj	40
XIV Vežbaonica i zabavište	40
XV Internat i djačka trpeza	44
XVI Objava o početku 1931/32 šk. g. . . .	46

DRŽAVNA UČITELJSKA ŠKOLA U ČAKOVCU

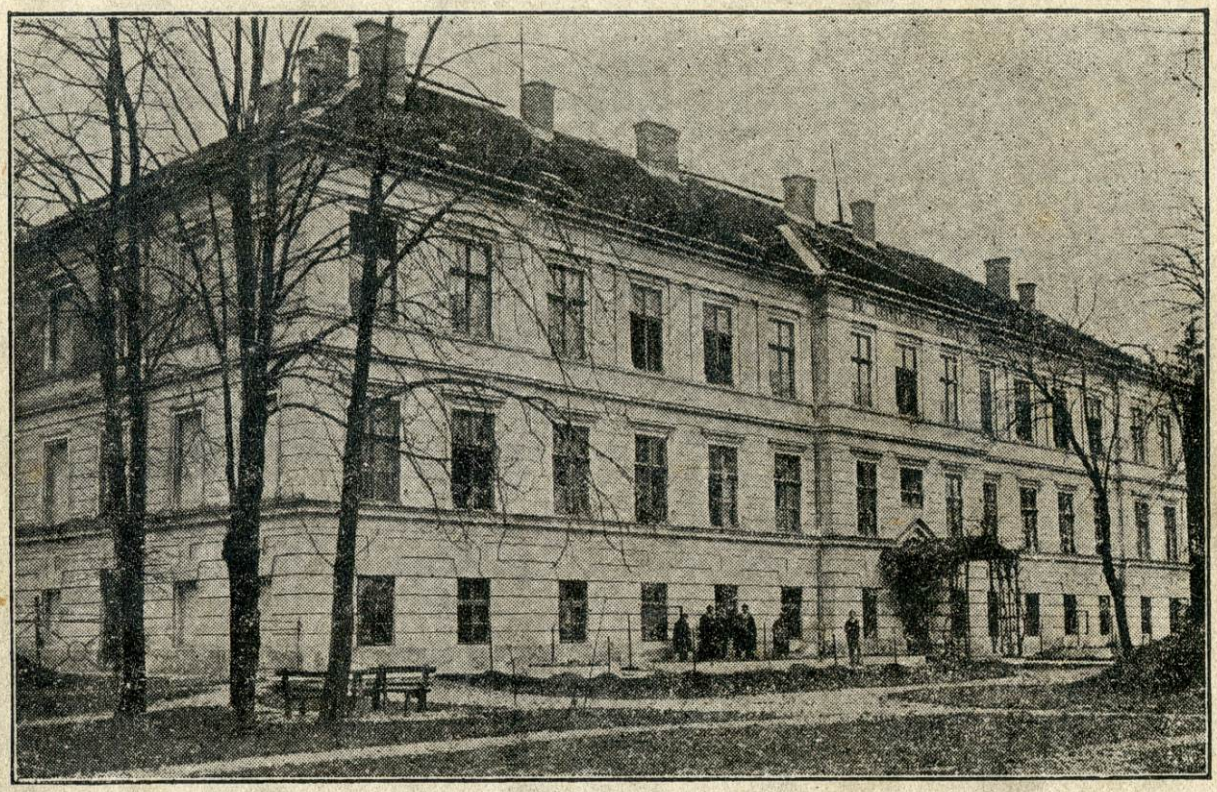

Front školske zgrade

IZVJEŠTAJ ZA ŠKOLSKU 1931/32 GODINU

GODINA XIV — KNJIGA 5

Državna učiteljska škola u Čakovcu

Godina XIV Knjiga 5

IZVJEŠTAJ
ZA ŠKOLSKU 1931/32 GODINU

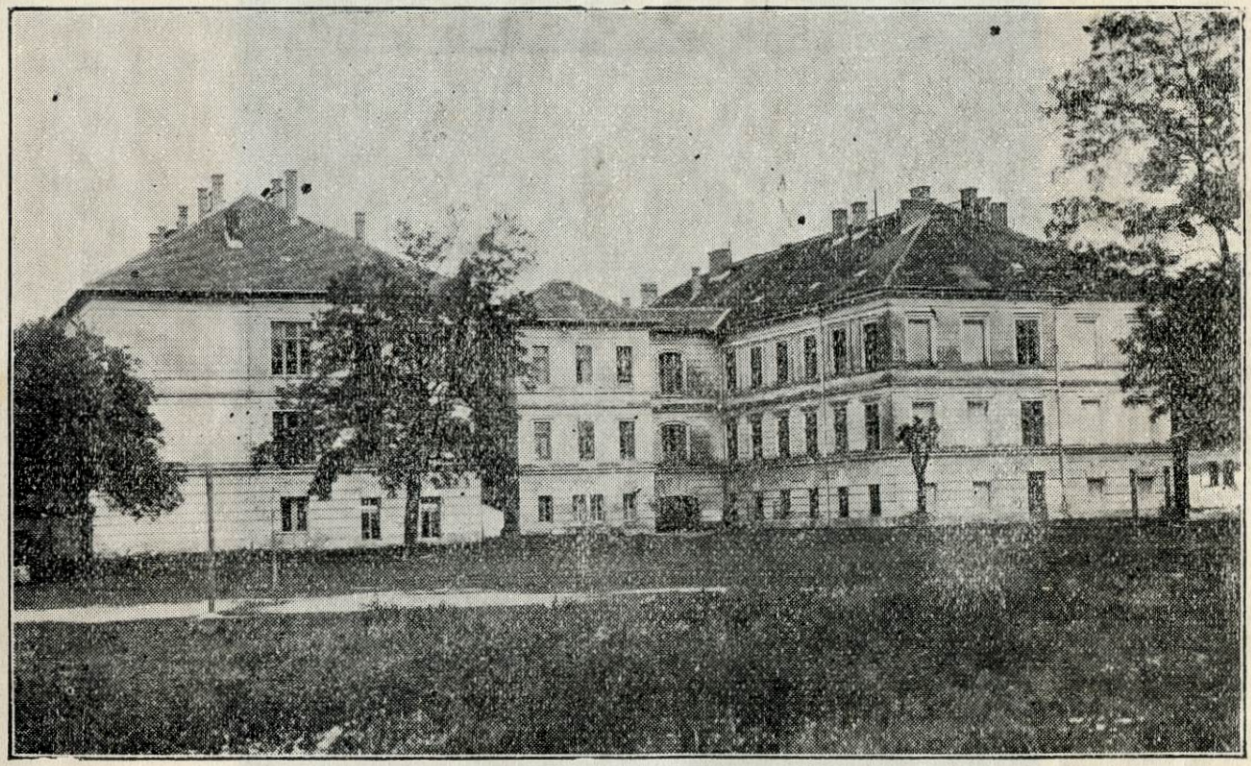

Školska zgrada sa strane

TISKARA KRALJEK I VEŽIĆ, ČAKOVEC.

Prof. Janko Slogar

O 35-godišnjici njegove službe.

Najstariji član nastavničkog zbora naše škole profesor Janko Slogar navršio je još jesenas 35 godina službe pa je zimus zatražio od prosvjetnih vlasti da ga stave u penziju.

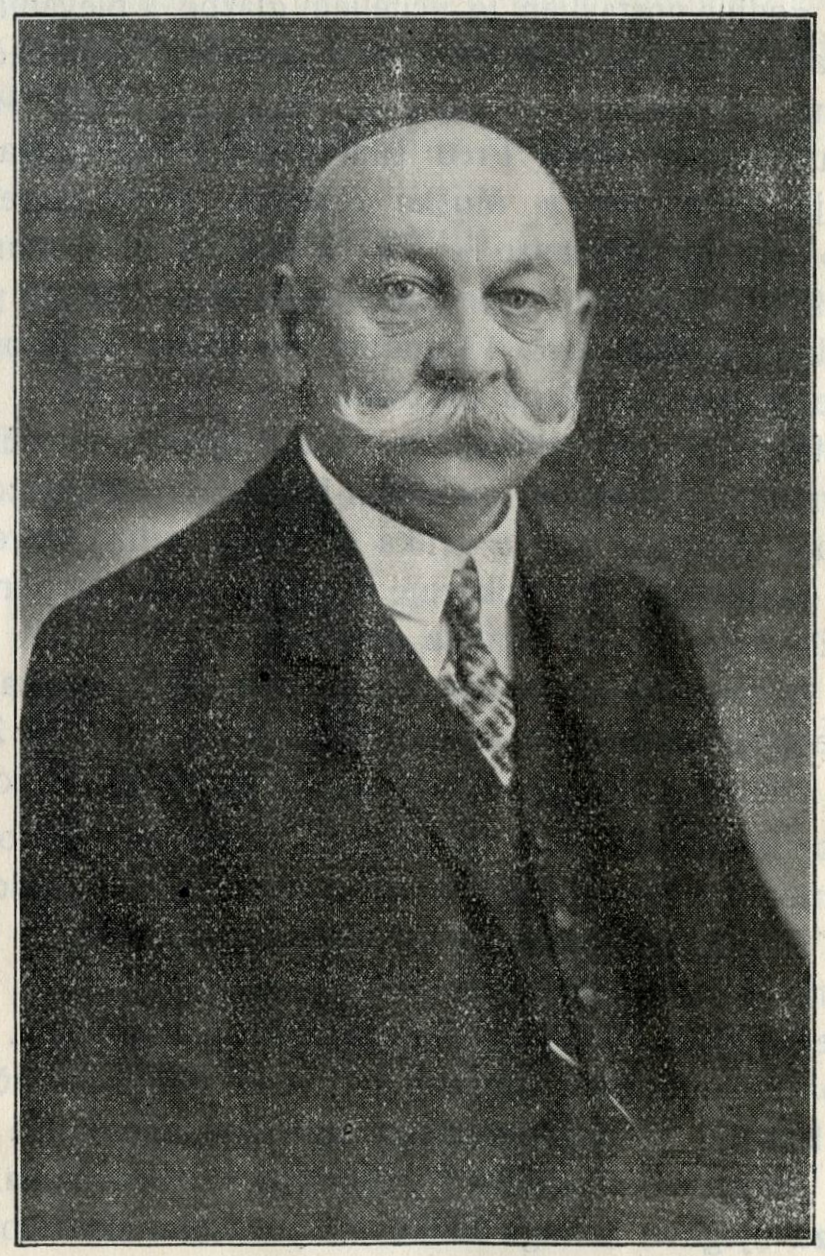

Ova školska godina bila ja dakle posljednja godina njegovoga uzornog rada u školi gdje si je u odgoji generacija i generacija stekao velikih zasluga.

Neka mu je i ovo nekoliko redaka dokazom ljubavi koju uživa u redovima svojih drugova i učenika pa izrazom poštovanja i priznanja za dugogodišnji, savjesni i vrlo uspješni kulturni rad.

Prof. Slogar rodio se 14 septembra 1871 u Taborskom u Hrvatskom Zagorju gdje mu je otac Filip bio učiteljem, a prvijenac je petorga djece svojih roditelja. Osnovnu je školu svršio kod oca. Već u djetinjstvu pokazivao je zanimanje za glazbu. Nakon gimnazijskih nauka u Varaždinu i Zagrebu upisao se u Hrvatski glazbeni zavod u Zagrebu, gdje je 1896 nakon 4 godišnjeg učenja svršio s odličnim uspjehom glazbene nauke.

Iste godine postavljen je učiteljem glazbe i pjevanja u novoj, tada upravo otvorenoj Donjogradskoj gimnaziji zagrebačkoj (sada II klasična gimnazija), ali od god 1902 radi u isto vrijeme i u Muškoj učiteljskoj školi. Pred sam početak svjetskoga rata premješten je definitivno u Mušku učiteljsku školu zagrebačku. Za čitavo to vrijeme predavao je i u Hrvatskom glazbenom zavodu. Kad je 1918 oslobođeno naše Međimurje, bude i Slogar premješten u našu školu gdje je kroz 13 godina bio jedini profesor glazbe i odakle će poći u zasluženu mirovinu.

Profesor Slogar odlikuje se veoma lijepom muzičkom spremom, izvrsnom nastavnom metodom i velikim pedagoško-didaktičkim taktom. Naročita mu je velika učiteljska vrlina najveća tačnost i krajnja savjesnost, što dokazuje i činjenica da za punih 36 godina službe nije bio ni jednoga dana na dopustu.

On je muzički obrazovao mnogo učiteljskih naraštaja, a pored mnogih ostalih njegovi su učenici bili i naši umjetnici Zlatko Baloković i Vlatko Kolić, pa naš sposobni glazbenik Rudolf Matz.

Kao komponist dao je Slogar 6 muških zborova koji su izišli štampani, a mnoge je stvari harmonizovao. Kompozicija „Bura“ ostala je dosada neizdana. Pored toga komponovao je i niz originalnih pratnji za svečane gimnastičke nastupe.

Lijepih zasluga stekao si je Slogar kao zborovođa. Još đakom u zagrebačkoj gimnaziji osnovao je i vodio đačko pjevačko društvo „Dan“. Kasnije je dugo vremena upravljao zborovima pjevačkog društva „Sloge“ u Zagrebu i „Sljemena“ u Šestinama. Ta su ga društva za njegove zasluge odlikovala počasnim članstvom. U grkokatoličkom sjemeništu u Zagrebu digao je crkvenu pjesmu, po priznanju grkokatoličkog klera, do velike visine. Uza sve to on je velikom marljivošću i ustrajnošću vježbao učenike gimnazije i učiteljske škole pa su davali lijepe koncerte s biranim programima

u Zagrebu (u Hrv. narodnom kazalištu i u drugim dvoranama), Kostajnici, Krapini i drugdje.

Profesor Slogar je tih, skroman i povučen čovjek, ali dosljedan, čestit, plemenit, prava slavenska duša. Zato je i stekao veoma mnogo poštovalaca ne samo u redovima svojih drugova i učenika, nego i kod svih onih s kojima je došao u doticaj. Velik broj inteligencije širom naše domovine poznaje ga pod njegovim popularnim imenom „naš Jankić". U našoj školi ostaje iza njegova odlaska velika praznina, i teško da će ga tko moći potpuno da zamijeni.

Profesor Slogar je i nakon preturene 60 godine života krepak i jak pa od srca želimo da bismo se još dugo mogli radovati njegovu zdravlju!

Neka mu je i na ovome mjestu za njegov rad velika hvala!

I Nastavnici

A) Promjene u toku godine

a) Postavljeni

1) Zezula Marija, Đurđenić Štefa i Šnarić Paula, nastavnice Građanske škole u Čakovcu, za honorarne nastavnice od časa (S. n. br. 31283/16—IX—1931).

2) Buljugić Bogdan, nastavnik ove škole, za vršioca dužnosti ekonoma u internatu (S. n br. 32355/21—IX—1931).

3) Gorup Ljubomir, suplent ove škole, za vršioca dužnosti vaspitača u internatu (S. n. br. 32352/19—IX—1931).

b) Premješteni

1) Goričanec dr. Gothard, profesor ove škole, za profesora u Državnu žensku realnu gimnaziju u Sušaku (S. n. br. 228/4—I—1932).

2) Turina Petar, profesor Državne realne gimnazije u Sušaku, za profesora u ovu školu (S. n. br. 228/4—I—1932).

3) Keler Zvonimir, nastavnik ove škole, za nastavnika u Državnu učiteljsku školu u Pakracu (S. n. br. 229/2—I—1932).

4) Tabor Gaston, suplent Državne učiteljske škole u Pakracu, za suplenta u ovu školu (S. n. br. 229/2—I—1932).

5) Jakobčić Ivan, učitelj vještina Državne učiteljske škole u Pakracu, za učitelja vještina u ovu školu (S. n. br. 229/2—I—1932).

6) Jakobčić Ivan, učitelj vještina ove škole za učitelja vještina u Državnu realnu gimnaziju u Novoj Gradiški (S. n. br. 809/29—I—1932).

7) Goričanec dr. Gothard, profesor Državne realne gimnazije u Sušaku, za profesora ove škole (S. n. br. 14804/18—V—1932).

8) Turina Petar, profesor ove škole, za profesora Državne ženske realne gimnazije u Sušaku (S. n. br. 1404/18—V—1532).

c) Unapriđeni

1) Temerinac S. Dušan, direktor, u IV pol. grupu 1 stepena (S. n. br. 3462/2—II—1932).

2) Vogrin dr. Vatroslav, profesor, u IV pol. grupu 1 stepena (S. n. br. 9131/19—IV—1932).

3) Galinec Franjo, profesor, u IV pol. grupu 2 stepena (S. n. br. 9131/19—IV—1932).

4) Jelačić Franjo, suplent-pripravnik, preveden za nastavnika u VII pol. grupu (S. n. br. 11208/21—IV—1931).

5) Gorup Ljubomir, suplent-pripravnik, preveden za nastavnika u IX pol. grupu (S. n. br. 11143/21—IV—1932).

d) Penzionisani

1) Cividini dr. Ante, direktor (S. n. br. 3044/2—II—1932).

B) Stanje na kraju

Redni broj	Prezime i ime	Zvanje	Glavna i sporedna struka	Koliko ima godina nastavničke službe	Grupa (i stepen po kojoj platu prima i datum kad ju je dobio
1	**Temerinac S. Dušan**	direktor	pedagogija istorija geografija	25 g.	IV—2 17-IX-1928
2	**Slogar Janko**	profesor	muzika	35 g. 10 mj.	III-2 1-II-1930
3	**Silberbauer Ferdo**	"	gospodarstvo	34 g. 10 mj.	III-2 1-II-1930
4	**Vogrin dr. Vatroslav**	"	prirodopis fizika geografija	22 g. 6 mj.	IV-2 1-X-1929
5	**Anzulović Ante**	nastavnik	pedagogija psihologija nar. istorija	25 g. 8 mj.	V 18-X-1928
6	**Galinec Franjo**	profesor	hrv. srp. latinski grčki	18 g. 2 mj.	V 5-VIII-1929
7	**Tomašić Vjekoslav**	"	istorija geografija	10 g. 3 mj.	VI 30-XII-1930
8	**Buljugić Bogdan**	nastavnik	pedagogija psihologija zoologija	16 g. 10 mj.	VII 3-IX-1928
9	**Kuntarić Ljuboslav**	"	hrv.srp. knjiž. " " gram. nar. istorija	14 g. 7 mj.	VII 14-X-1928
10	**Goričanec dr. Gothard**	profesor	teologija	6 g. 7 mj.	VII 31-III-1931

školske godine

Grupa (i stepen) u koju je unaprijeđen, a platu još ne prima, i datum unapređenja u istu	Šta je predavao, u kom razredu i sa koliko časova	Svega časova nedjeljno	Razredni starješina	Druge školske dužnosti	Napomena
IV-1 2-II1932				Upravlja internatom i đačkom trpezom	
	pjevanje I-1, IIa-1, IIb-1, IIIa-1, IIIb-1, IVa-1, IVb-1, Va-1, Vb-1 sviranje I-2, IIa-2, IIb-2, IIIa-2, IIIb-2, IVa-1, IVb-1	21	III a	Čuvar muzičke zbirke	1-X-1929 priznato 28 g. 9 mj. 14 d.
	poljoprivr. I-2, IIa-1, IIIa-1 njem. I-3, IIa-3, IIIa-4	14		Čuvar gospodarske zbirke. Upravlja radovima u šk. vrtu	1-X-1929 priznato 32 g. 1 mj.
IV-1 19-IV-1932	prirod. IIa-2, IIb-2, IIIa-2, IIIb-2, IVa-2, IVb-2 fizika IIa-2, IIb-2 seminar IVa-1, IVb-1	18		Čuvar prirodopisne zbirke. Pokrov. Podml. Jadr. straže	1-X-1929 priznato 18 g. 8 mj. 14 d.
	ped. IVa-2, metod. IVa-2, Vb-2, šk. rad IVa-4, Vb-5 seminar IVa-2, Vb-1	18			
IV-2 19-IV-1932	hrv. srp. IIa-4, IIb-4, IVa-3, IVb-3 seminar IVa-2, IVb-2	18	II b		
	istorija I-2, IIa-2, IIb-2, IIIa-2, IIIb-2, IVa-4, IVb-4 seminar IVa-1, IVb-1	19	IV a	Čuvar istorijske zbirke	
	pedag. IVb-2, metod. IVb-2 šk. rad IVb-4 seminar IVb-2	10		Vršilac dužnosti ekon. u intern. Pokrovitelj Ferijalnog saveza	
	hrv. srp. IIIb-3, Va-3, Vb-3 istorija Va-2, Vb-2 seminar Va-2, Vb-2	17		Knjižničar nastavničke i đačke knjižnice	
	vjeronauka I-2, IIa-2, IIb-2, IIIa-2, IIIb-2, IVa-2, IVb-2, Va-2, Vb-2	18		Obavlja bogoslužena u školskoj kapelici	

Redni broj	Prezime i ime	Zvanje	Glavna i sporedna struka	Koliko ima godina nastavničke službe	Grupa i (i stepen) po kojoj platu prima i datum kad ju je dobio
11	**Jelačić Franjo**	nastavnik	njemački hrv.srp.knjiž. „ „ gram.	16 g. 10 mj.	VII 21-IV-1932
12	**Kuntarić Olga**	učiteljica na radu	učiteljica osnovne škole	15 g. 2 mj.	VIII 1-XI-1925
13	**Zega Josip**	učitelj vještina	gimnastika	11 g. 11 mj.	VIII 15-VII-1928
14	**Maržik Nevenka**	nastavnica	njemački hrv.srp.knjiž. „ „ gram.	12 g. 9 mj.	VIII 3-IX-1928
15	**Šimunić Dragutin**	nastavnik	geografija zoologija botanika	11 g. 10 mj.	VIII 3-IX-1928
16	**Iskra Miroslav**	„	botanika zoologija geografija	12 g. 9 mj.	VIII 14-IX-1928
17	**Buljugić Marija**	nastavnica	pedagogija psihologija matematika	11 g. 9 mj.	VIII 14-IX-1928
18	**Albert Antonija**	„	psihologija ist. fil. matematika	10 g. 5 mj.	VIII 6-XII-1928
19	**Gorup Ljubomir**	nastavnik	matematika fizika kosmografija	8 g. 10 mj.	IX 21-IV-1932
20	**Tabor Gaston**	suplent	psih. log. pedagogija francuski	4 g. 1 mj.	činovn. pripr. 11-V-1928

Grupa (i stepen) u koju je unaprijeđen, a platu još ne prima, i datum unapređenja u istu	Šta je predavao, u kom razredu i sa koliko časova	Svega časova nedjeljno	Razredni starješina	Druge školske dužnosti	Napomena
	njem. IIIb-4, IVa-3, Va-2 seminar IVa-1, Va-2 hrv. srp. IIIa-3	15		Poslovođa-sekretar	
	domać. I-2, IIb-1, IIIb-1 ž. r. rad I-2, IIb-2, IIIb-2	10			
VII 29-III-1932	gimnastika I-2, IIa-2, IIb-2, IIIa-2, IIIb-2, IVa-2, IVb-2, Va-2, Vb-2	18		Čuvar gimn. zbirke. Obučavao Podmladak Sokol. društva	
	njem. IIb-3, IVb-3, Vb-2 seminar IVb-1, Vb-2 hrv. srp. I-4 šk. org. Va-1, Vb-1	17	V b		
	geogr. I-2, IIa-2, IIb-2, IIIa-2, IIIb-2, Va-1 seminar IVa-1, IVb-1 m. r. rad I-2, IIa-2, IIIa-2	18	I	Čuvar geograf. zbirke i radione za m. r. rad. Pokrov. Podml. c. k.	
	prirod. I-3, hem. I-2, IIa-2, IIb-2, hig. Va-1, Vb-1 nar. ekonom. Va-2, Vb-2 crt. I-2, geogr. Vb-1	18	II a	Čuvar hemijske zbirke. Obučavao Podmladak Sokol. društva	
	matematika IIb-3, IIIa-3, IIIb-3, IVa-3, IVb-3, Va-1, Vb-1	17	IV b		
	psih. IIIa-2, IIIb-2 matem. I-3, IIa-3 crt. IIa-2, IIb-2, IIIa-2, IIIb-2	18	III b	Čuvar zbirke za crtanje	
	fizika IIIa-2, IIIb-2, IVa-2, IVb-2	8		Čuvar fizikalne zbirke. Vršilac dužn. vaspitača u internatu	
	psih. Va-2, Vb-2, ist. ped. Va-2, Vb-2, metod. Va-2, šk. rad Va-5 seminar Va-2, Vb-1	18	V a		

Redni broj	Prezime i ime	Zvanje	Glavna i sporedna struka	Koliko ima godina nastavničke službe	Grupa i (i stepen) po kojoj platu prima i datum kad ju je dbio
					Honorarne nastav-
1	**Zezula Marija**	hon. nastavnica od časa	matematika geometrija crtanje	30 g.	VI 31-III-1931
2	**Đurđenić Štefa**	„ „	hrv. srp. njemački geometrija istorija	18 g.	VII 31-III-1931
3	**Šnarić Paula**	„ „	hrv. srp. istorija francuski	16 g.	VIII 31-III-1931
					Služi-
1	**Hrastovec Tomo**	služitelj		10 g. 10 mj.	II 13-XI-1925
2	**Črep Andrija**	služitelj dnevničar		6 g.	

Grupa (i stepen) u koju je unaprijeđen, a platu još ne prima, i datum unapređenja u istu	Šta je predavao, u kom razredu i sa koliko časova	Svega časova nedjeljno	Razredni starješina	Druge školske dužnosti	Napomena
nice od časa					
	francuski I-3, III-4	7			Nastavnica Drž. građ. škole u Čakovcu
	francuski II-3, V-2 seminar V-2	7			”
	francuski IV-3 seminar IV-1	4			”
telji					

II Školski ljetopis

31 augusta održan je popravni razredni ispit V r. Položili su ispit: Besermenji Ćiril, Blašković Vladimir, Bregan Ivana, Butković Anđela i Titan Anica.

Po § 44 polagala je i položila je ispit Bacinger Marija.

1—7 septembra bio je učiteljski diplomski ispit. Prijavilo se 7 kandidata po 2 stavu čl. 30, 1 kandidat po čl. 35 i 7 kandidata po 2 stavu b) čl 2 Pravila S n. br. 8059 od 17-III-1931.

Na pismenom ispitu bili su zadani ovi zadaci:

Iz pedagogike: Uičt ljev rad na prosvjetnom i privrednom podizanju sela.

Iz hrvatskosrpskog jezika: Značaj i vrijednost naše narodne poezije.

Iz njemačkog jezika: Wozu dient die Kindheit? (Ein Abschnitt aus „Kinderpsychologie und experimenteller Pädagogik" von Claparéde, Übersetzung von Franz Hoffmann).

Iz francuskog jezika: Les idées modernes sur les enfants (O verbalizmu).

Prema pokazanom uspjehu Ispitni odbor odlučio je da su položili zakonom propisani učiteljski diplomski ispit, te se osposobljavaju za učiteljsku službu: Čižek Elizabeta, Dubenik Đuro, Habaht Vojtjeh, Hajdin Milan, Kolar Danica, Jež Ignacije, Mađarić Marija, Bacinger Marija, Blašković Vladimir, Bregan Ivana, Butković Anđela, Titan Anica i Vrančić Aleksandar.

2 kandidata su upućena da ponove ispit iz jedne odnosno dviju grupa nauka u mjesecu junu 1932 god.

6 septembra, na rođendan Nj. V. Prestolonasljednika Petra, prisustvovali su svi nastavnici svečanoj službi Božjoj u crkvi.

7—10 septembra održani su popravni razredni ispiti. Svršili su razred

I: Iverović Ivan, Ladika Ferdo i Maletić Ivan.

II: Gaberc Josip, Habaht Margita, Jambrović Nikola, Kocjan Emilija, Matina Doroteja, Milaković Ladislav, Prapotnik Zlata, Sikoćan Kazimir, Šic Stjepan, Šraj Ladislav, Cvetko Julka, Gorzo Blanka, Horvat Katica, Kerovec Monika, Kovač Marija, Kovačić Marija, Papić Štefanija, Zidarić Sava i Zuber Emilija.

III: Ašner Rudolf, Bosanac Stjepan, Jurinjak Ivan, Ljubić Đuro, Požgaj Josip, Pur Eduard, Rauš Ivan, Sabljak Zvonimir, Tomašek Vilko, Draškovič Dragutin, Gribl Slavica, Jakopović Danica, Matanić Štefanija, Publiković Olga, Taboršak Zdenka, Turzan Marija, Anđel Adela i Kenjić Jelena.

IV: Lajb Josip, Toplak Đuro, Žganec Mirko, Hus Ivana, Ivanuša Marija, Lezaić Vjekoslava, Magdić Marija i Turk Zdenka.

Upućeni su da ponove razred

I: Vele Petar, Žerjavić Tomislav, Brovet Marija i Brce Ivan.

II: Špac Ivka.

Gubi pravo na dalje školovanje Korotaj Stjepan, učenik I r.

11—13 septembra obavljen je upis učenika. Upisalo se 99 učenika i 159 učenica, svega 258.

14 septembra bilo je prizivanje Sv. Duha u školskoj kapelici. Učenicima su pročitana pravila o vladanju. Po tome je održana sjednica nastavničkog savjeta na kojoj su učinjene pripreme za početak rada.

14 i 15 septembra obavljen je ljekarski prijegled učenika prijavljenih za upis u I r.

15 septembra otpočela je redovna nastava.

16—18 septembra obavljen je prijemni ispit za I r. Prijavilo se svega 39 učenika-ca. Odbijena je 1 učenica, a ostali su ispit položili.

29 oktobra u spomen oslobođenja ovoga kraja od Austro-Ugarske priredilo je učeničko literarno udruženje „Zrinski" sijelo u velikoj školskoj dvorani. Prisutni su bili svi nastavnici i učenici. Na sijelu je o značaju dana govorio Sabljak Zvonimir, učenik IV r.

30 oktobra su održana razredna vijeća radi davanja opomena učenicima koji iz pojedinih predmeta nisu pokazali dostatan uspjeh.

1 decembra, na dan Ujedinjenja, prisustvovali su svi nastavnici i učenici svečanom blagodarenju u crkvi. U školi učeničko literarno udruženje „Zrinski" priredilo je svečanost na kojoj je o značaju dana govorio Sabljak Zvonimir, učenik IV r.

2 decembra razredna vijeća svih razreda i nastavnički savjet održali su sjednicu radi ocjenjivanja učenika za I tromjesečje.

17 decembra, na rođendan Nj. V. Kralja prisustvovali su svi nastavnici i učenici svečanom bogosluženju u ovdašnjim hramovima za dug život i zdravlje Nj. V. Kralja i Kraljevskog Doma. U školi je održana školska svečanost. Govorio je direktor.

24 decembra 1931 do 10 januara 1932 trajao je božićni odmor prema naređenju Ministarstva prosvjete S. n. br. 55766 od 30-XI-1931.

9 januara, na rođendan Nj. V. Kraljice, bili su svi nastavnici na svečanom bogosluženju u crkvi.

27 januara održana je svetosavska školska svečanost. Govorio je Buljugić Bogdan, nastavnik, o temi „Zavjetna misao Sv. Save". Međimorec Marija čitala je svoju nagrađenu radnju „Pohod u moje rodno selo".

1 februara razredna vijeća održala su sjednicu na kojoj su izdane opomene učenicima koji slabo uspijevaju.

4 februara, na Štrosmajerov dan, održana je školska svečanost. Svečani govor održao je Galinec Franjo, profesor. Frank Zvonimir, učenik V r., pročitao je svoju nagrađenu radnju „Manuelni rad kao sredstvo uzgoja".

20 februara održao je predavanje o Vuku Stefanoviću Karadžiću Kuntarić Ljuboslav, nastavnik.

21 februara izveli su učenici program svečane akademije koju je priredila Jugoslavenska Matica podružnica u Čakovcu u u spomen 50 godišnjice smrti istarskog biskupa Jurja Dobrile. Na akademiji je govorio Anzulović Ante, nastavnik, o temi „Slaveni i Istra".

29 februara razredna vijeća i nastavnički savjet održali su sjednicu radi utvrđivanja ocjena za II tromjesečje.

5 marta učestvovali su učenici u izvođenju programa svečane sjednice i akademije, koju je priredilo ovdašnje Sokolsko društvo o 100 godišnjici rođenja osnivača sokolstva dra Miroslava Tyrša. Svečani govor na akademiji držao je Jelačić Franjo, nastavnik.

13 marta prigodom proslave 10 godišnjice opstanka Jadranske straže, priredio je Mjesni odbor J. s. zabavu sa koncertom. Program su izveli učenici ove škole.

20 marta izvela je vježbaonica i zabavište ove škole vrlo uspjelu dječju priredbu u velikoj školskoj dvorani.

24.–29 marta trajao je uskršnji odmor.

30 aprila na dan mučeničke smrti narodnih velikana Zrinskog i Frankopana, priredilo je učeničko literarno udruženje „Zrinski" svečanu sjednicu. O istorijskoj i književnoj ulozi Zrinskog i Frankopana govorio je Držaić Ivan, učenik IV r.

Istoga dana razredna vijeća održala su sjednicu i izdala opomene učenicima koji slabo uspijevaju.

6 maja bili su svi nastavnici i učenici na Đurđevdanskom uranku.

7 maja proslavljen je Majčin dan predavanjem o majci i njenoj ljubavi. U svima razredima pisane su zadaće o majci, a tri najbolje poslane su Glavnom odboru Crvenog krsta na konkurs za nagradu.

Istoga dana izveli su učenici program svečane akademije koju je priredilo Sokolsko društvo u Čakovcu na uspomenu mučeničke smrti Petra Zrinskog i Krste Frankopana. Govorio je Jelačić Franjo, nastavnik.

9 maja održano je u svima razredima predavanje o značaju podizanja spomenika Sv. Savi u vidu veličanstvenog hrama u Beogradu. Od učenika prikupljeni dobrovoljni prilozi otposlani su Odboru za podizanje hrama Sv. Savi u Beogradu.

15 maja održan je školski koncerat prema raspisu S. n. br. 7849/1932.

Istoga dana prestala su predavanja za učenike V r.

24 maja na dan Ćirila i Metodija održana je školska svečanost. Govorio je direktor.

28 maja učenici V r. pod vodstvom nastavnika Buljugića Bogdana, Tabora Gastona i Gorupa Ljubomira priredili su koncerat u Ivancu.

1—8 juna pregledao je školu izaslanik Ministarstva prosvjete g. dr. Milivoj Prejac, univerzitetski profesor iz Zagreba.

5 juna izvedena je gimnastička priredba po raspisu S. n. br. 784/1932.

5 i 6 juna priređena je izložba crteža, muških i ženskih ručnih radova i lijepoga pisanja.

6 juna prestala su predavanja u I—IV r.

Istoga dana poslije podne u 6 sati u velikoj zavodskoj dvorani priredili su nastavnici i učenici ove škole svečanu akademiju u počast senioru nastavničkog zbora Janku Slogaru, profesoru, povodom navršenih trideset i pet godina uzornoga i uspješnog nastavničkog službovanja i kulturnog djelovanja na polju muzičke umjetnosti. Na akademiju su došli pretstavnici sviju mjesnih vlasti, kulturnih i nacionalnih udruženja i veliki broj slavljenikovih poštovalaca i prijatelja kako iz mjesta tako i sa strane. Akademiju je otvorio direktor i predao riječ izaslaniku Ministarstva prosvjete na učiteljskom diplomskom ispitu g. dru Milivoju Prejcu, univerzitetskom profesoru iz Zagreba. G. dr. Prejac biranim riječima ističe

vrline slavljenikove kao nastavnika i čovjeka i izjavljuje svoju osobitu radost što u njemu može da pozdravi i svog nekadanjeg profesora. U ime škole pozdravio je g. Slogara direktor, istakavši njegove zasluge u radu na razvitku i napretku ove škole. Iz zahvalnosti i za trajan spomen istavljena je u svečanu školsku dvoranu uveličana slika slavljenikova. U ime nastavničkog zbora pozdravio ga je Franjo Jelačić, nastavnik, toplim riječima i u znak poštovanja i kolegijalne ljubavi predao mu srebren lovorov vijenac. Od strane učenika i učenica pozdravili su slavljenika Jugović Tuga, učenica V r., predavši mu buket ruža, i Frank Zvonimir, učenik V r, koji mu je predao dar učenika, pribor za pisanje. U ime razreda, u kome je g. Slogar ove godine bio starješina, pozdravio ga je Đukec Velimir, učenik III a) r. i predao mu na uspomenu sliku toga razreda. Na svima pozdravima g. Slogar se srdačno zahvalio. Između pojedinih govora hor učenika, kojim je upravljao Rudolf Rajter, učenik V r., pjevao je slavljenikove kompozicije.

8—22 juna održan je učiteljski diplomski ispit pod pretsjedništvom dra Milivoja Prejca, univerzitetskog profesora iz Zagreba, kao izaslanika Ministarstva prosvjete.

22 juna objavljen je ishod ispita i izdane su diplome kandidatima.

26 juna priredila je vježbaonica i zabavište u školskom parku vidovdansku proslavu.

28 juna poslije pomena u crkvi podijeljena su učenicima godišnja svjedočanstva.

Ekskurzije

I razred

29 septembra u Varaždin, poludnevna historijsko-geografska. Učenici(ce) su razgledali stari grad, muzej i tekstilnu tvornicu pod vodstvom nastav. Drag. Šimunića.

13 oktobra u Ptuj, cijelodnevna gospodarsko-historijska. Učenici(ce) su razgledali gospodarsku izložbu, stari grad i muzej pod vodstvom prof. Franje Galinca i nastav. Drag. Šimunića.

29 aprila u stari grad Čakovec, poludnevna historijsko-geografska. Učenici su razgledali stari grad, ostatke uspomena na Zrinske i poslije toga pošli do grobnice u Sv. Heleni pod vodstvom prof. Vjekoslava Tomašića i nastav. Drag. Šimunića.

30 maja prema Pribislavcu, poludnevna-prirodopisna. Učenici su hvatali kukce i leptire u ovom kraju pod vodstvom nastavnika Miroslava Iskre.

II a razred

9 oktobra cjelodnevna ekskurzija u Varaždin, pod vodstvom razrednog starješine Iskre Miroslava i Goričanca dra. Gotharda. Razgledali su tamošnje crkve i spomenike, tekstilnu tvornicu i tvornicu stolaca, te groblje i franjevačku gimnaziju.

10—12 oktobra trodnevna prirodopisno-geografska ekskurzija na Kalnik, Križevce i Zagreb, pod vodstvom razr. starješine. Zoološke, botaničke te mineraloško-geološke vježbe u terenu Kalnika. U Križevcima su razgledali gospodarske zgrade tamošnje ratarske škole, a u Zagrebu sve važnije kulturne institucije.

21 aprila poludnevna ekskurzija u Donju Lendavu pod vodstvom Gorupa Ljubomira. Cilj ekskurzije bio je geografsko-historijski.

24 i 25 aprila dvodnevna ekskurzija u Lepoglavu i pješke preko Trakošćana, Đurmanca u Krapinu i Rogašku Slatinu. Uz put zoološke i botaničke vježbe. U Krapini razgledali su znamenitosti grada, te spilju od Homo Krapiniensis. U Rogaškoj Slatini razgledali su hidro-elektro-terapiju i poznata vrela: Donat, Styria i Tempel, te ostale znamenitosti, kao na primjer: staklarnu, gdje su učenici s interesom pratili priređivanje različitih boca i slično. Karakter ekskurziji bio je geografsko-prirodopisni. Ekskurziju je vodio razredni starješina.

II b razred

29 septembra pošao je cijeli razred na ekskurziju u Varaždin. Razred je razgledao: Tekstilnu industriju, gradski muzej, groblje i ostale ustanove u Varaždinu. Ekskurzija trajala je cijelo poslije podne, a vodio ju je razredni starješina Franjo Galinec, profesor.

13 oktobra pošao je cijeli razred na ekskurziju u Ptuj. Tu je razgledao: gospodarsku izložbu voća, gradski muzej, Herberštajnov stari grad sa svim znamenitim starinama, građansku i domaćinsku školu. Ekskurzija je trajala cijeli dan, a vodio ju je razredni starješina.

11 aprila poslije podne održana je botanička ekskurzija u okolicu Sv. Jelene i Šenkovca. Cilj ekskurzije: počeci proljetne flore i raspoznavanje drveća (bjelogor.) prije listanja. Raspoznavanje naših najobičnijih zastupnika iz familije Cornifera. Ekskurziju je vodio prof. dr. V. Vogrin.

6 maja cijeli je razred pod vodstvom razred. starješine pošao na Đurđevdanski uranak u Mihovljan.

3 juna polazi razred na botaničku ekskurziju u okolicu Sv. Jurja. Cilj je: proučavanje gorske flore. Vodio dr. Vatroslav Vogrin, profesor.

III a razred

29 septembra pošli su učenici na gospodarsku i geografsku ekskurziju na državno dobro Vukanovec. Učenici su razgledali: 1) uzorno nasađene vinograde, vrtove i voćnjake. 2) prskalice za prskanje voćaka i vinove loze, pakovanje voća i istraživanje sladora, alkohola i kiseline u moštu. 3) ugljenokop. Ekskurziju su vodili prof. Silberbauer Ferdo i nastavnik Keler Zvonko.

29 septembra pošle su učenice u Varaždin. Učenice su razgledale: 1) tekstilnu tvornicu. Pranje i predenje vune, tkanje, bojadisanje tkanina, krojenje i šivanje odijela. 2) muzej u starom gradu. 3) groblje i druge ustanove. Ekskurziju su vodili profesor Galinec Franjo i nast. Šimunić Dragutin.

9 i 10 oktobra pošao je cijeli razred na geografsku i kemijsku ekskurziju u Maribor, Mežicu, Žerjav i Guštanj. Učenici(ice) su razgledali: 1) u Mariboru park, vinogradarsku i voćarsku školu 2) u Mežici rudnik željeza i građansku školu. 3) u Žerjavu rudnik olova. 4) u Guštanju ljevaonicu i talionicu željeza i tvornicu vatrostalnih opeka. Ekskurziju su vodili suplent Gorup Ljubomir i nastavnik Zega Josip.

13 aprila pošli su učenici(ice) na ekskurziju u Ormož. Učenici(ice) su razgledali: 1) mjesto Ormož. 2) liječilište dra Majerića sa visoko frekventnom strujom od 600 000 volta, pa im je teoretski i praktički rastumačena metoda liječenja. Ekskurziju su vodili prof. Slogar Janko i nastavnica Albert Antonija.

III b razred

14 oktobra razredna jednodnevna ekskurzija u Ptuj, pod vodstvom razr. starješine Albert Antonije. Karakter ekskurzije: gospodarsko-historijski.

1 februara razredna jednodnevna ekskurzija u Zagreb pod vodstvom razr. starješine. Karakter ekskurzije: psihološki.

1 aprila razredna poludnevna ekskurzija u Varaždin pod vodstvom razr. starješine i nastavnika fizike Gorupa Ljubomira. Karakter ekskurzije: industrijski.

11 aprila razredna poludnevna ekskurzija u Ormož pod vodstvom razr. starješine. Karakter ekskurzije: fizikalni.

IV a razred

24 septembra pošli su učenici na ekskurziju u Klanjec. Učenici su uz ostalo razgledali Mihanovićev Do i Cesargrad. Bili su oduševljeni krasotama našeg Zagorja.

Ekskurziju vodili su prof. dr. G. Goričanec i nastavnici A. Anzulović i Fr. Jelačić.

1 oktobra pošli su učenici na gospodarsku i geografsku ekskurziju u državno dobro Vukanovec. Učenici su razgledali nasade vinograda, voćnjaka, cijepova, loze, vrsti grožđa i voća, razna tiještila, škrinjice za istraživanje sladora i kiseline u moštu i alkohola u vinu, a osim toga razgledali su i ugljenik koji se nalazi u blizini. Ekskurziju vodio je prof. Ferdo Silberbauer.

12 oktobra pošli su učenici na ekskurziju u Ptuj. Posjetili su voćarsku izložbu u Ptuju i razgledali sve znamenitosti tog starog grada. Osobito su ih zanimali ostaci spomenika iz rimskih vremena, te ptujski grad i muzej. Ekskurziju su vodili prof. Ferdo Silberbauer i nastavnik Bogdan Buljugić.

4 novembra posjetili su učenici pod vodstvom nastavnika fizike Gorupa Ljubomira ovdašnja industrijska poduzeća Braće Graner i E. Vajda.

12 novembra pošli su učenici na ekskurziju u Varaždin. Razgledali su tekstilnu tvornicu „Tivar", gradski muzej i groblje. Ekskurziju vodio je nastavnik Ljubomir Gorup.

14 januara posjetili su učenici pod vodstvom nastavnika fizike Ljubomira Gorupa Čakovečki paromlin i munjaru.

28 aprila pošli su učenici na pedagošku ekskurziju u Sv. Iliju. Bili su susretljivo dočekani od tamošnjeg učitelja g. Turzana. Prisustvovali su obučavanju u osnovnoj školi. Ekskurziju vodili su nastavnik pedagogike Ante Anzulović i prof. Vjekoslav Tomašić.

IV b razred

28 i 29 septembra Ljubljana-Bled. Svrha ekskurzije: upoznavanje tog kraja i proučavanje alpske flore. Ekskurziju su vodili Bogdan Buljugić, nastavnik i razredni starješina Marija Buljugić.

12 oktobra ekskurzija u Ptuj. Svrha: pregledavanje voćarske izložbe, hospitovanje u osnovnoj školi. Ekskurziju su vodili Bogdan Buljugić i razredni starješina.

21 oktobra poludnevna ekskurzija u Varaždin. Svrha: pregledavanje tekstilne tvornice sukna i muzeja. Vodio razr. starješina.

3 novembra poludnevna ekskurzija u veletrgovinu Vajda. Svrha: promatranje hranjenja i klanja peradi, čišćenja perja, uščuvanje mesa niskom temperaturom i priređivanje za ekspot. Vodio Vogrin dr. Vatroslav, prof.

18 januara poludnevna ekskurzija u paromlin i munjaru. Svrha: upoznavanje primjene električnih zakona. Vodio Gorup Ljubomir, nastavnik.

12 aprila ekskurzija u Sv. Iliju kraj Varaždina. Pedagoška ekskurzija. Vodio Bogdan Buljugić i razredni starješina.

V a razred

29 septembra izvedena je jednodnevna ekskurzija na gospodarstvo Vukanovec i u bližnji rudokop. U Vukanovcu prikazan je učenicima zorno postupak pri uzgoju vinove loze pa uzgoj voća. U rudniku vidjeli su učenici dvije naslage tercijernog mrkog ugljena i način njegovog vađenja. Ekskurziju je vodio razredni starješina Zvonimir Keler i profesor gospodarstva Ferdo Silberbauer.

3–5 oktobra izvedena je ekskurzija na Plitvička jezera. Cijela ova ekskurzija imala je, uz opći socijalni zadatak, posebnu svrhu: upoznavanje učenika sa životom, oblicima i ljepotama našega krša. Vođa ekskurzije bio je razredni starješina, a pratio ga je nastavnik Bogdan Buljugić.

14 oktobra izvedena je pod vodstvom profesora gospodarstva Ferde Silberbauera ekskurzija u Maribor, gdje su učenici razgledali tamošnju uzornu gospodarsku školu i upoznali se s naprednim gospodarenjem na školskom gospodarstvu.

13 januara izvedena je ekskurzija u Varaždin u tvornicu tekstilne industrije i tvornicu pokućstva pod vodstvom nastavnika Miroslava Iskre.

V b razred

19 septembra cjelodnevna ekskurzija u Novi Marof. Pregled Drž. liječilišta za tuberkulozne. Vodila razr. starješina Nevenka Maržik.

6 i 7 oktobra dvodnevna ekskurzija u Ljubljanu i na Bled. Karakter ekskurzije historijsko-prirodopisni. Vodila razr. starješina.

15 oktobra cjelodnevna ekskurzija u Maribor. Karakter ekskurzije gospodarsko-domaćinski. Vođe: prof. gospodarstva Ferdo Silberbauer i razr. starješina.

4 decembra pregled tvornice čarapa Braće Graner u Čakovcu. Karakter ekskurzije privredni. Vodio nastavnik Miroslav Iskra.

18 decembra pregled poduzeća Vajda u Čakovcu. Karakter ekskurzije privredni. Vodio nastavnik Miroslav Iskra.

Ugledna predavanja nastavnika

Slogar Janko, profesor. 25 novembra, I r. „Temeljni i izvedeni glasovi". 19 februara, II b r. „Intonacija pojedinih glasova po svom vlastitom opsegu glasa". 3 juna, I r, „Pjevanje raščlanjenih sazvuka na I, IV i V stupnju".

Silberbauer Ferdo, profesor. 19 novembra, III a r., „Kvasac vrijenje". 18 februara, III a r., „Upijanje (apsorpcija) rastopina u tlu". 2 juna, III a r., „Obrezivanje vinove loze".

Dr. Vogrin Vatroslav, profesor. 23 novembra, II b r., „O srebru i bakru". 13 februara, III b r., „Vapnenac i dolomit". 25 maja, IV a r., „Porijeklo čovjeka od nižih oblika".

Anzulović Ante, nastavnik. 19 novembra, V b r., „Razvitak metode u obuci zemljopisa od najstarijih vremena do Ritera". 24 decembra, IV a r., „Bit i zadatak obuke u povijesti, te razvitak metode tog predmeta". 2 juna, IV a r., „Noviji pogledi na didaktičku artikulaciju".

Galinec Franjo, profesor. 21 novembra, II b r., „Primjeri idile u svjetskoj i domaćoj knjizi". 13 februara, IV b r., Petar Petrović Njeguš: „Gorski vijenac". 18 maja, II b r., Gundulićeva „Dubravka".

Tomašić Vjekoslav, profesor. 7 novembra III b r., „Anglikanska crkva u Engleskoj". 17 februara, IV b r., „Ustanak za Miloša Obrenovića". 1 juna, IV b r, „Političke prilike u Hrvatskoj do g. 1865".

Kuntarić Ljuboslav, nastavnik. 19 novembra, V a r., „Jezične karakteristike Suprasaljskoga zbornika". 22 februara, III b r., „Ideologija ilirskoga pokreta". 23 maja, III b r., „Branko Radičević".

Maržik Nevenka, nastavnica. 20 novembra, IV b r., Goethes „Faust". 20 februara, II b r., Hebbel: „Der Heideknabe". 28 maja, IV b r., „Das naturalistische Drama Gerhart Hauptmanns".

Buljugić Marija, nastavnica. 6 novembra, III b r., „Dekadski logaritmi". 5 decembra, II b r., „Izračunavanje površine trokuta komu su stranice poznate (Heronova formula)". 15 aprila, III r., „Konačna vrijednost periodskih uplata".

Gorup Ljubomir, nastavnik. 28 oktobra, IV b r., „Kondenzatori (Elektriciteta)". 16 januara, III a r., „Rastavljanje svijetlosti". 14 aprila, III b r., „Električna napetost uslijed dodira 2 tjelesa. [Galvanski elementi].

Jelačić Franjo, nastavnik. 20 novembra, III a r., „Prosvjetitelj Matija Antun Reljković". 20 februara, IV a r., „Begriff der Romantik". 23 maja, III b r., „Goethes Balladendichtung".

Buljugić Bogdan, nastavnik. 17 novembra, IV b r., „Metoda Herbartovaca i didaktičara novijeg vremena u nastavi početnog čitanja i pisanja". 27 februara, IV b r., „Obrazovanje fantazije". 31 maja IV b r., „Raznolika shvatanja vaspitnog cilja u prošlosti".

Šimunić Dragutin, nastavnik, 11 novembra, I r., „Izračunavanje veličine naše Zemlje". 19 februara, II a r., „Poljska". 20 maja, III a r., „Naše stanovništvo u susjednim i prekooceanskim državama".

Albert Antonija, nastavnica. 24 septembra, II a r., „Projiciranje na jednu ravninu". 25 februara, III b r., „Ispitivanje sposobnosti za izbor zvanja". 14 marta, I. r., „Odnosi između goniometrijskih funkcija komplementnih kuteva".

Iskra Miroslav, nastavnik. 17 novembra, II b r., „Octena kiselina i njezine soli. Fabrikacija sirčeta". 24 februara, I r., „Perajari i kitovi". 1 juna, I r., „Leptiri: bijelac kupusinac".

Tabor Gaston, suplent. 3 maja, V a r., „Pojam definicije".

Zega Josip, učit. vještina. 27 novembra, III b r., a] „Praktična metodika za djecu od 8—10 g. imitacije". b] „Ritmičke vježbe: pokreti rukama, nogama i trupom. Poljkin i valcerov korak". c] „Raznolikosti: primjena iz prostih vježbi". 19 februara, V a r., a] „Praktična metodika za djecu od 12—14 g. proste vježbe" b] „Proste vježbe, sastavili i predvodili učenici". c] „Raznolikosti na gredi: pokreti trupom i nogama". 2 juna, II b r., a] „Vježbe vijencima uz narodne pjesme". b] „Ritmičke vježbe u $^3/_4$ taktu, pokreti i stavovi". c] „Vježbe plivanja i veslanja (imitacije)."

Kuntarić Olga, učiteljica. 20 novembra, II b r., „Pošavni vez utkanica". 15 februara II b r., „O kavi". 13 maja, III r., vježbaonice „Obični krstaci".

III Spisak udžbenika upotrebljavanih u školskoj 1931/23 godini

Vjeronauka

Hefler Ferdo: Slike iz povijesti Crkve Kristove.
Rubetić Cvjetko: Katolička dogmatika.
Suk Feliks dr.: Katolička moralka I dio.
Suk Feliks dr.: Katolička moralka II dio.
Hefler Ferdo: Katehetična obuka i uzgojna metodika.

Pedagogija

Zimmermann Stjepan dr.: Psihologija za srednja učilišta.
Janković Miloš dr.: Uvod u pedagogiju i opštu metodiku. [Pomoćna knjiga].
Jevrić Sima: Osnovi dječje psihologije i eksperimentalne pedagogije.
Rajičić Dušan dr.: Posebna didaktika I i II dio.
Despotović P.: Istorijska pedagogika.

Hrvatskosrpski jezik

Maretić T. dr.: Gramatika hrvatskog ili srpskog jezika.
Pasarić – Bogdanović: Hrvatska čitanka za više razrede srednjih škola.
Ćuković M.: Čitanka za V i VI razr. sa teorijom književnosti.
Vodnik Branko dr.: Prijegled hrvatsko-srpske književnosti.
Skerlić Jovan: Istorija novije srpske književnosti.
Janković S. Ljubica: Iz slovenačke književnosti.
Boranić D. dr.: Pravopis hrvatskosrpskog jezika.

Njemački jezik

Scheidela Hinko dr.: Njemačka gramatika.
Pascher Ernest: Njemačka čitanka za V i VI r. srednjih škola.
Pinter Robert: Njemačka čitanka za VII i VIII razred.

Francuski jezik

Adamović Julije dr.: Francuska gramatika.
Adamović Julije dr.: Francuska čitanka za više razrede srednjih škola.

Zemljopis

Gajstbek-Pavičić: Opća geografija.
Hoić-Modestin: Zemljopis.
Djordjević-Sokolović: Kraljevina Jugoslavija.
Juras Ivo: Kraljevina Jugoslavija.

Narodna istorija

Jakić Živko: Povijest Srba, Hrvata i Slovenaca.
Lazarević B. Đorđe: Istorija Jugoslavena.

Opšta istorija

Srkulj Stjepan dr.: Povijest staroga vijeka.
" " " " srednjega vijeka.
" " " " novoga vijeka.

Prirodopis

Divac: Zoologija za više razrede srednjih škola.
Šnarf-Simović: Botanika za više razrede srednjih škola.
Petković: Geologija i mineralogija za više raz. srednjih škola.

Hemija

Šandor Franjo: Anorganska hemija za više razr. sred. škola.
Medaković Danilo dr.: Organska hemija.

Fizika

Marković-Goldberg: Fizika za škole i samouke.

Matematika

Škreblin Stjepan: Aritmetika i algebra I i II dio.
Mihletić-Škarica: Nauk o prostoru.
Majcen: Geometrija za više razrede srednjih škola.
Majcen: Logaritmičke tablice.

Higijena

Konstantinović Bogoljub dr.: Škola i higijena.

Muški ručni rad

Markovac M.: Školska radiona.

Pjevanje

Milojević Mil.: Osnovi muzičke umjetnosti.

Sviranje

Đorđević Vl.: Škola za violinu.
„ „ Pjesmarica.

IV Spisak
zadataka školskih, rađenih u toku školske godine

Pismeni zadaci iz hrvatskosrpskog jezika

I razred

1) Bog nikome dužan ne ostaje (Sadržaj i analiza narodne pjesme)
2) Razložite misli iz svećenikovog govora „Četi"
3) Uoči Božića
4) Moj drug (moja drugarica) — karakteristika
5) Karakter jednoga lica iz pročitanih narodnih pjesama
6) Zašto svake godine 11 novembra slavimo dan primirja?
7) a) Misli i osjećaji u proljeću
   b) Iz moje privatne lektire
8) Majka i majčina ljubav

Nevenka Maržik, nastavnica.

II a razred

1) Kako sam proveo svoje posljednje praznike?
2) a) Ideali pobratimstva (Prema nar. pj.) „Pobratimstvu" L. Botića)
   b) A. Penison: Enoh Arden (Primjer idile)
3) Izbor po volji
4) a) Kemija u svrhi gospodarstva
   b) Zima na selu i u gradu
5) Nešto iz privatne lektire
6) Zašto slavimo dan primirja — 11 novembar?
7) Izbor po volji
8) O majci i majčinoj ljubavi

Franjo Galinec, profesor.

II b razred

1) Izbor po volji
2) a) Romantičke epizode u Markovićevoj pjesmi: „Kohan i Vlasta"

b) Primjeri sestrine ljubavi (Prema nar. pj. i „Bijednoj Mari“ L. Botića)

3) Kako očekujemo skori Božić“

4) Gdje mi je najljepše? (Moj dom)

5) Nešto iz privatne lektire

6) Zašto slavimo dan primirja — 11 novembar?

7) Izbor po volji

8) O majci i majčinoj ljubavi

Franjo Galinec, profesor.

III a razred

1) Lišće žuti veće po drveću

2) Dan mrtvih

3) Razvitak kajkavske drame

4) Nastojanje oko našega jezika u doba prosvjetiteljstva i u vrijeme Napoleonove Ilirije

5) Političke, kulturne i socijane prilike preseljenih Srba u 18 vijeku

6) Zašto slavimo dan primirja 11 novembra?

7) Prikaz jedne scene iz „Gorskoga vijenca“

8) Majka i majčinska ljubav

Franjo Jelačić, nastavnik.

III b razred

1) S novim nadama u novu školsku godinu

2) Gundulić kao pjesnik dubrovačke slobode

3) Izbor po volji

4) Kako Reljković opisuje Slavoniju

5) Kip Domovine vu početku leta 1.831

6) Zašto svake godine slavimo 11 novembra dan primirja?

7) Misli P. Preradovića o panslavizmu

8) Majka

Ljuboslav Kuntarić, nastavnik.

IV a razred

1) Čemu nam služe školske ekskurzije?

2) a) Socijalne prilike u Hrvatskoj početkom XIX stoljeća (Prema lektiri T. Brezovačkoga)

b) Idila sela (Na osnovi lektire)

3) Izbor po volji

4) Značenje i zadatak filma (s obzirom na moj učiteljski poziv)

5) Nešto iz školske lektire

6) Zašto slavimo dan primirja — 11 novembar?

7) Izbor po volji

8) O majci i majčinoj ljubavi

Franjo Galinec, profesor.

IV b razred

1) Izbor po volji

2) Koje veze među narodnom i umjetnom književnošću poznajete? (Na osnovi lektire)

3) Nešto iz privatne lektire

4) Gdje je mjesto ženi u današnjem društvu? (Nešto o pozivu žene)

5) Brankove misli o cilju i ljepoti života

6) Zašto slavimo dan primirja — 11 novembar?

7) Izbor po volji

8) O majci i majčinoj ljubavi

Franjo Galinec, profesor.

V a razred

1) Koji me problem osobito zanima?

2) Na Plitvičkim jezerima

3) Književni rad A. Šenoe i njegov utjecaj na našu književnost

4) Moj rodni kraj (Natječajna radnja)

5) Učiteljev rad na polju državnoga i narodnoga jedinstva

6) Estetsko obrazovanje širih narodnih slojeva

7) Slobodna tema iz područja pedagogije (Za diplom. ispit)

8) Kritička obradba jednoga djela iz naše književnosti (Za diplomski ispit)

9) Novija srpska lirika (Za diplomski ispit)

Ljuboslav Kuntarić, nastavnik.

V b razred

1) Koji me problem osobito zanima?

2) Obrazovni elementi u našoj dubrovačkoj i dalmatinskoj književnosti

3) Uzgojna vrijednost školskih svečanosti
4) Moj rodni kraj (Natječajna radnja)
5) Učiteljev rad na polju državnoga i narodnoga jedinstva.
6) Estetsko obrazovanje širih narodnih slojeva
7) Kritička obradba jednoga djela iz naše književnosti (Za diplomski ispit)
8) Petar Preradović (Za diplomski ispit)
9) Majka kao ideal uzgajatelja (Za diplomski ispit)

Ljuboslav Kuntarić, nastavnik.

Napomena. Zadaci su pisani naizmjenično ćirilicom i latinicom.

V Đačka udruženja

1) Jugoslovensko srednjoškolsko udruženje „Zrinski“

osnovano je 8 juna 1931 godine u duhu družinskih pravila Saveza jugoslovenskih srednjoškolskih udruženja. Udruženje je otpočelo rad u ovoj školskoj godini. U upravi su bili: Pretsjednik Ivo Ladika, V r., potpretsjednik Marijan Zuber, IV r., sekretar I Desenka Mavar, V r., sekretar II Zlata Dvoržak, IV r., blagajnik Đuro Toplak, V r.. Nadzorni odbor: Mihajlo Križnik, V r., Zdenka Jon, V r., Dragutin Tepfer II r. Udruženje je imalo ove sekcije: literarnu [pročelnik Ivo Ladika, V r.], pedagošku [pročelnik Marija Međimorec, V r.], glazbenu [pročelnik Rudolf Rajter, V r.], športsku [pročelnik Mirko Gudel, V r.], šahovsku [pročelnik Bubanj Ivan, IV r.] i diletansko kazališnu [pročelnik Josip Požgaj, IV r.]. Udruženje je imalo svoju čitaonicu. Primani su listovi: Učitelj, Učiteljski podmladak, Srpski književni glasnik, Napredak — Savremena škola. Priređena su 2 svečana, 5 literarnih i 4 glazbena sijela.

2) Soko Kraljevine Jugoslavije

Učenici ove škole aktivno su sudjelovali u Sokolskom društvu dijelom u Čakovcu a dijelom u Varaždinu. Pohodili su redovno sokolske vježbe, i to kao članovi i članice, muški odnosno ženski naraštaj. Pojedine gimnastičke kategorije vodili su samostalno ovi učenici: Cimerman Stjepan, II a r. — muški naraštaj, i Ašner Rudolf, IV a r. — mušku djecu, a ženski naraštaj vodila je Jagetić Marija, III a r.

U mjesecu novembru god. 1.931 prisustvovali su učenici društvenom prednjačkom tečaju. Dne 24 aprila o. g. održan je u ovdašnjem Sokolskom društvu društveni prednjački ispit koji je položilo 12 učenika: 1] Anhalcer Albert, IV a r., Bubanj Ivan, IV a r., 3] Cimerman Milivoj, V a r., 4] Cimerman Stjepan, II a r., Habaht Janko, II a r., 6] Sabljak Zvonimir, IV a r., 7] Kabalin Josip, V a r., 8] Potočnjak Ivan, V a r., Trelec Slavko, V a r., 10] Turk Ljubomir, IV a r., 11] Toplak Đuro V a r., 12] Žganec Mirko, V a r., i jedna učenica Ivančan Mila, III b r. Time su stekli osposobljenje za pomoćnike prednjaka.

U svima sokolskim akademijama, na dan proslave Ujedinjenja [1—XII—1931], na Tyršev dan [5—III—1932], na akademiji Zrinsko-Frankopanskoj [30—IV—1932] i na akademiji Župskog sleta u Varaždinu [4—VI—1932] učestvovali su učenici-ce i svaki put pokazali uzornu disciplinu i savršeno izvođenje vježbi. Učenice ove škole kao ženski naraštaj i kao članice učestvovale su i na javnim nastupima Sokolskih četa u Macincu [5—V—1932] i u Vratišincu [16—V—1932], gdje su nastupile uz zavodski duvalački orkestar, koji uspješno vodi Habaht Janko, učenik II a r.

Iskra Miroslav,
načelnik Sokolskog društva Čakovec
i zamjenik načelnika Sokolske župe Varaždin.

3) Podmladak Jadranske straže

U šk. god. 1031/32 bilo je u zavodu 206 članova podmlatka Jadranske straže. Podmladak je u zajednici sa Mjesnim odborom proslavio „Dan Jadranske straže" 13 decembra prošle god. prije podne prodajom otkupnih znački i sabiranjem doprinosa. Podmladak je izvršio svoj zadatak odlično. Istoga dana navečer kao i 13 februara o. g. ispunio je Podmladak cijeli program večernje zabave Mjesnog odbora J. s. na potpuno zadovoljstvo cjelokupnog građanstva. Ranije predviđena ekskurzija na more morala se radi novčanih neprilika odgoditi za narednu šk. godinu.

U odboru su bili: Pretsjednik Potočnjak Ivan, V a r., sekretar Međimorec Marija, V b r., blagajnik Sabol Stjepan, IV a r. Odbornici: Sokolić Nikola, V a r, Dvoržak Zlata, IV b r., Jagetić Marija, III a r., Lovrić Josip, III a r., Ferjanić Ivan, III a r., Žerjavić Tomislav, I r.

Pokrovitelj: Vogrin dr. Vatroslav, profesor.

4) Podmladak Crvenog krsta

Podmladak ima 214 članova. U upravi su: potpretsjednik Međimorec Marija V. b r., tajnik Štefanec Josip V a r., zamjenik tajnika Turina Božo, IV a r., blagajnik Kovačević Petar, V a r., zamjenik blagajnika Golik Zora, IV b r. Odbornici: Lovrić Josip, III a r., Ivančan Milica III b r., Ladika Ferdo II a r, Tomerlin Marija II b r., Đurđević Stana I r.

Društvo je u ovoj školskoj godini radilo dosta agilno. Uprava je imala šest sastanaka, a razredni sastanci održavani su svakoga mjeseca. Društvo je príteklo u pomoć svojim siromašnim članovima dajući im hrane u internatskoj trpezi.

Pokrovitelj: Šimunić Dragutin, nastavnik.

5) Podružnica Ferijalnog saveza

U mjesecu novembru održana je izborna skupština podružnice. Članovi su upoznati s važnošću F. s. kao društva stvorenog u težnji da se udovolji potrebi što samostalnijeg izgrađivanja učenika. Na skupštini izabran je ovaj odbor:

Pročelnik Frank Zvonimir, učenik V razreda, tajnik Zuber Marijan, učenik IV razreda, blagajnik Ferjanić Ivan, učenik III razreda. Odbornici: Kermek Ivan, učenik III r., Raić Matija, uč. II r., Međimorec Mato, uč. I r. Nadzorni odbor: Golubić Marica, uč. V r., Matanić Štefica, uč. IV r., Sabol Stjepan, uč. IV. r.

Odbor je tokom godine savjesno vršio dužnost i prema oblasti i prema članovima. Uspjelo mu je da usprkos loših materijalnih prilika povisi broj članova od 64 na 72.

Loše materijalne prilike ne dopuštaju osnivanje kolonije, već će članovi pojedinačno iskoristiti povlastice F. s.

Pokrovitelj: Buljugić Bogdan, nastavnik.

VI Izvještaj o stanju kabineta i biblioteka

1 Prirodopisna zbirka

Koncem školske 1931/32 godine prirodopisna zbirka imala je: 25 komada modela iz sadre i papirmašea za anatomiju čovjeka, 33 komada kostura i suhih preparata kralježara, 1 preparat u špiritu (Amphiorus), 5 kutija zbirke kukaca, 19 suhih preparata beskralježara, 1 preparat razvoja pčele u špiritu, 302 komada zbirke herbara suhih plodova i botaničkih modela, 254 aparata za fiziologiju bilja, sprava za botaniziranje, lećanih modela, sprava za determinaciju ruda, botaničkih i zoooloških mikroskopskih preparata, 304 komada ruda i kamenja, 12 kom. okamina, 15 slika za anatomiju čovjeka, 136 zooloških slika, 50 botaničkih slika, 24 geološko paleontoloških slika.

Čuvar: Vogrin dr. Vatroslav, profesor.

2 Fizikalna zbirka

Fizikalna se zbirka u toku ove školske godine nije povećala ni sa jednim aparatom. Brojno stanje aparata je slijedeće: Općena svojstva tjelesa 5 komada, toplina 20 komada, magnetizam 5 komada, statička elektrika 24 komada, dinamička elektrika 70 komada, geomehanika 23 komada, hidromehanika 18 komada, akustika 27 komada, optika 54 komada, pomoćnog alata 18 komada.

Čuvar: Gorup Ljubomir, nastavnik.

3 Hemijska zbirka

Stanje hemijske zbirke na kraju školske 1931/32 godine je slijedeće:

a) aparata, željeznih i staklenih, 58

b) trošivih tvari 18

c) kemikalija, kiselina, baza, soli, različitih spojeva 328.

Čuvar: Iskra Miroslav, nastavnik.

4 Geografska zbirka

U zbirci ima 4 globusa, 2 telurija, 8 likova koji pretstavljaju ljudske tipove.

Ima 25 geografsko-prirodopisnih slika, 13 predočuju Evropu, 3 Afriku, 5 Sjevernu i Južnu Ameriku i 4 Aziju. Zidnih karata naše države ima 7. Osim toga ima 13 karata koje predočuju razvitak karte Međimurja od Dimnika.

Čuvar: Šimunić Dragutin, nastavnik.

5 Istorijska zbirka

Istorijskih slika iz svih dijelova sveta ima 56. Slike prikazuju različite događaje i istorijske građevine.

Čuvar: Tomašić Vjekoslav, profesor.

6 Zbirka za crtanje

U zbirci za crtanje ima pomagala i to: okvira za crtanje 10, dasaka 6, nožića 7, stalak 1, knjiga 3, sadrenih modela, poprsja i reljefa 9, drvenih modela, kućica i bunara 17; gleđeisanih sudova 34; negleđeisanih sudova 25; okamina 3; životinja, ptica 23.

Čuvar: Albert Antonija, nastavnica.

7 Gospodarska zbirka

Vrtlarskog oruđa ima 102 komada, 20 prozora, 67 dasaka i 8 slamnica (hasurica) za klila.

Voćarskog oruđa ima 21 komad, poljoprivrednog i livadarskog oruđa 12 komada, košnica 19 komada a sprava pčelarskih 15 komada, sprava za mjerenje 8, obrtničkih sprava 21, pokućstva 15 komada. Učila 115, a knjiga u knjižnici 52. Svega 475 komada.

Čuvar: Silberbauer Ferdo, profesor.

8 Zbirka za muški ručni rad

Iz kredita, koji je ovoj školi otvoren iz banovinskog budžeta Savske banovine u svrhu nabavke alata za muški ručni rad, u sumi Din. 1500, nabavljen je najpotrebniji alat za stolarsku radionicu

koji se sastoji iz 129 komada. Ostvarena je radionica za muški ručni rad. Stečenom spremom u ručnom radu učenici će kao budući učitelji lakše moći ostvariti zadatak postavljen u Zakonu o narodnim školama i izvesti program za narodnu školu. Ako se i



Čas muškog ručnog rada

u idućoj škol. god. otvori nešto kredita za alat i materijal radionice, ona će se kompletirati pa će se propisani program moći izvoditi u cijelosti. Tada će svršeni učenici ove škole biti spremni i umješni da ostvare vaspitni zadatak ručnoga rada u narodnoj školi.

9) Zbirka za muziku i pjevanje

Za nastavu u muzici služe: 4 klavira, 3 harmonija, 1 orgulje, instrumenti za gudalački, tamburaški i duvalački orkestar. Učenicima koji već imaju izvjesnu spremu iz klavira omogućeno je da, pored violine, nastave učenje na klaviru kao neobaveznog predmeta. Isto tako mogu učenici da se vježbaju na harmoniumu i na orguljama.

10) Nastavnička i učenička knjižnica

a) Nastavnička knjižnica u školskoj 1931/32 godini povećala se za 49 djela u 109 svezaka. Sve su ove knjige darovane. Na zauzimanje g. Luke Jevremovića, inspektora Ministarstva prosvjete u penziji, Ministarskog izaslanika u junu 1931, darovali su knjižnici ove škole: Ministarstvo prosvjete 39 djela u 52 sveske, Knjižara Gece Kona u Beogradu 4 djela, Knjižara S. B. Cvijanovića u Beogradu 6 djela, Knjižara antikvarnica „Univerzum" M. Putnik Beograd 8 djela u 10 svezaka, Društvo Sv. Save 9 djela u 39 svezaka. Društvo „Vračar" u Beogradu 10 djela u 25 svezaka. Dr. Vatroslav Vogrin, profesor ove škole poklonio je 15 djela u 35 svezaka.

Sada nastavnička knjižnica broji 1508 djela u 1879 svezaka.

b) Učenička knjižnica ima 1534 djela u 2697 svezaka. U ovoj školskoj godini povećana je od naprijed navedenih poklonjenih knjiga sa 42 djela u 52 sveske.

Svima darodavcima i na ovome mjestu izjavljuje se topla zahvalnost.

Knjižnica je primala ove listove i časopise: Službene novine, Narodne novine, Letopis Matice srpske, Misao, Prosvjetni glasnik, Sokolski glasnik, Sokolić, Naša radost, L' Europa nouvelle, Journal des Débats, Ferijalac i Glasnik Jugoslovenskog profesorskog udruženja.

VII Izvještaj o stanju zdravlja učenika

1) Rad ambulantne poliklinike u Čakovcu

Ambulanta školske poliklinike u Čakovcu radila ja dva puta tjedno, utorkom i petkom. Dolazili su iz Doma narodnog zdravlja u Varaždinu školski liječnik i školska sestra. Pružala se uglavnom prva pomoć i vršili su se pregledi u koliko je to vrijeme dopuštalo.

Sistematski je pregledano 179 učenika, i to 109 ženskih i 70 muških. Radi pomanjkanja vremena svi učenici nijesu bili sistematski pregledani.

Kod sistematskih pregleda bilo je zdravstveno stanje učenika dosta povoljno.

Dobro ishranjenih	m 26	ž 53
Srednje „	„ 43	„ 53
Loše „	„ 1	„ 53

Što se tiče zdravstvenog stanja nađena su prigodom sistematskog pregledavanja ova oboljenja:

Interne bolesti	m 12	ž 25
Tuberkuloza	„ 4	„ 14
Bolesti uha, grla i nosa . .	„ 3	„ 3
Očne bolesti	„ 11	„ 6
Hirurške bolesti	„ 1	„ —
Kožne bolesti	„ 4	„ 11

Ambulantu posjetilo je od

interne bolesti	m 19	ž 19
hirurške bolesti	„ 10	„ 6
bolesti uha, grla i nosa . . .	„ 5	„ 3
očne bolesti	„ 8	„ 4
očale su dobili	„ 6	„ 4
strumu	„ 17	„ 82
kožne bolesti	„ 2	„ 5
trahoma	„ 1	„ —
ostale bolesti	„ 4	„ 4

Više njih je upućeno u bolnicu na Röntgen ili liječenje, kao i na klinike u Zagrebu. Siromašni učenici dobivali su besplatno lijekove i zavojni materijal.

Kako je briga i interes za zdravlje kod omladine sve to veći, pokazuje se potreba osnivanja stalne školske poliklinike u Čakovcu. Ukupna frekvencija u ovoj školskoj godini bila je 421.

Dr. Blanka Manzoni
liječnik škol. poliklinike.

U danima kada Školska poliklinika nije radila, a pošto škola nema stalnog liječnika, pružao je učenicima liječničku pomoć g. dr. Blaž Ilijanić, sreski sanitetski referent u Čakovcu, kadgod je bio zamoljen — besplatno. Na toj humanoj i požrtvovnoj pomoći izjavljuje se g. dru Ilijaniću topla zahvalnost u ime škole i u ime liječenih učenika.

2) Zdravstveni fond

Na ime pripadajućeg dijela ovoj školi iz Fonda za zdravstvenu zaštitu učenika u šk. god. 1931/32, putem Doma narodnog zdravlja u Varaždinu, doznačeno je Dinara 2650. Podnijet je prijedlog da se ta suma upotrebi: 1) na isplatu lijekova siromašnim učenicima i liječenja u godinama 1930, 1931 i 1932 Din. 897·38; 2) na isplatu troškova za liječenje jedne učenice u Državnom liječilištu u Novom Marofu Din. 676·50; 3) na ishranu siromašnih učenika u đačkoj trpezi ove škole Din. 1076·12.

VIII Klasifikacija učenika

(Imena odličnih učenika štampana su ***kurzivnim masnim,*** a imena vrlo dobrih *kurzivnim svijetlim* slovima).

I razred

Razredni starješina: **Šimunić Dragutin,** nastavnik.

a) Svršavaju razred

1 *Borović Ana*
2 ***Brčić Danica***
3 *Brovet Marija*
4 Dvoržak Pavao
5 *Kovačić Aleksandar*
6 *Krištović Marija*
7 *Međimorec Matija*
8 *Mubrin Marija*
9 *Petruša Josip*
10 *Prepelić Zora*
11 *Rataj Engelbert*
12 *Ropac Ivan*
13 *Strniščak Marija*
14 *Šurija Antica*
15 *Šustić Ivka*
16 *Turković Dorica*

b] Polažu popravne ispite

1 Babić Ljudmila iz hrvatskosrpskog jezika
2 Brce Ivan iz zemljopisa
3 Brežnjak Danica iz njemačkog jezika
4 Cvjetko Jelka iz zemljopisa
5 Đurđević Stana iz hrvatskosrpskog jezika
6 Franković Ana iz njemačkog jezika
7 Hajdek Štefanija iz njemačkog jezika
8 Kišiček Nada iz zemljopisa
9 Marcius Justina iz zemljopisa
10 Mezga Ladislav iz njemačkog jezika
11 Mustač Marija iz hrvatskosrpskog jezika
12 Ponjan Zdravka iz zemljopisa
13 Stipan Blanka iz njemačkog jezika
14 Štefok Leopold iz zemljopisa
15 Tomašković Dragica iz hrvatskosrpskog jezika
16 Tomica Marija iz hrvatskosrpskog jezika
17 Zuber Lijerka iz njemačkog jezika
18 Žerjavić Juraj iz hrvatskosrpskog jezika

c) Ponavljalju razred

1 Bajnštingl Emilija
2 Vrček Marija

II a razred

Razredni starješina: **Iskra Miroslav,** nastavnik.

a] Svršavaju razred

1 Ajanović Ismet
2 *Bedenic Mato*
3 *Cimerman Stjepan*
4 *Grohovac Dragutin*
5 *Homan Rudolf*
6 *Krapac Dragutin*
7 Ladika Ferdo
8 *Lukić Josip*
9 *Milić Ignacije*
10 *Pavlic Valentin*
11 *Polić Božo*
12 *Raić Mato*
13 Ružić Franjo

b) Polažu popravne ispite

1 Barbarić Franjo iz zemljopisa
2 Fuks Ljudevit iz zemljopisa
3 Habaht Janko iz hrvatskosrpskog jezika
4 Kučan Đuro iz zemljopisa
5 Maletić Ivan iz njemačkog jezika
6 Paler Geza iz njemačkog jezika
7 Tepfer Dragutin iz francuskog jezika.

c) Ponavljaju razred

1 Vida Viktor
2 Iverović Ivan

II b razred

Razredni starješina: **Galinec Franjo,** profesor.

a] Svršavaju razred

1 Bančić Neda
2 Bombek Božena
3 *Čani Jelka*
4 *Frankulin Danica*
5 *Goldoni Mira*
6 *Herman Štefica*
7 *Katančić Anka*
8 *Klarić Božena*
9 *Kovač Marija*
10 Lampl Renata
11 *Mihaljević Dušica*
12 *Nemeti Marija*
13 Pakšec Božena
14 Peček Marija
15 *Paitl Magdalena*
16 ***Sêp Gabrijela***

17 Špac Ivka
18 *Turato Marija*
19 *Vukres Ivka*
20 *Zoričić Zora*

b) Polažu popravne ispite

1 Anđel Zdenka iz njemačkog jezika
2 Goricaj Terezija iz njemačkog jezika
3 Šalamon Ljudmila iz njemačkog jezika
4 Tomerlin Marija iz njemačkog jezika
5 Turbelija Marija iz njemačkog jezika
6 Vogrin Vilma iz njemačkog jezika
7 Žedel Marija iz matematike.

III a razred

Razredni starješina: **Janko Slogar**, profesor.

a) Svršavaju razred

1 *Cikušin Zlatica*
2 *Đukec Velimir*
3 *Ferjanić Ivan*
4 *Gregurić Štefanija*
5 *Habaht Marija*
6 *Jagetić Marija*
7 *Janaček Franjo*
8 *Jurjašević Rudolf*
9 *Kepe Stjepan*
10 *Kermek Rudolf*
11 Kirinčić Antonija
12 Kovačić Branka
13 *Lovrić Josip*
14 *Mlinarić Anica*
15 ***Purgar Marija***
16 *Sič Stjepan*
17 *Strbad Andrija*
18 *Šic Josip*
19 *Vegi Josip*
20 *Videc Adela*

b) Polažu popravne ispite

1 Jambrović Nikola iz njemačkog jezika
2 Kocjan Emilija iz njemačkog jezika
3 Pajek Eduard iz njemačkog jezika
4 Perši Ivan iz matematike
5 Prapotnik Zlata iz njemačkog jezika
6 Šraj Ladislav iz njemačkog jezika.

III b razred

Razredni starješina: **Albert Antonija**, nastavnica.

a) Svršavaju razred:

1 Benčina Marija
2 Dolenec Anka
3 *Dvoršćak Matilda*
4 *Gerčan Oktavija*

5 *Gorzo Blanka*
6 Horvat Katica
7 *Horvat Štefanija*
8 *Hržić Dragica*
9 *Ivančan Ljudmila*
10 *Jugović Bosiljka*
11 *Katančić Marija*
12 *Kerovec Monika*
13 *Košutić Sidonija*
14 Kovač Marija
15 *Marc Milena*
16 Mikulan Terezija
17 Papić Štefanija
18 Peharda Ivka
19 Petrić Anica
20 *Pfajfer Jelka*
21 *Poropat Nevenka*
22 *Rogin Ljubica*
23 *Sablić Katica*
24 *Valeš Barica*
25 Zidarić Sava
26 *Žun Danica*

b Polažu popravne ispite

1 Bertović Elizabeta iz njemačkog jezika
2 Boršić Nevenka iz zemljopisa
3 Bosanac Marija iz matematike
4 Cvetko Julka iz njemačkog jezika
5 Rokić Ranka iz zemljopisa
6 Zuber Milica iz zemljopisa.

IV a razred

Razredni starješina: **Tomašić Vjekoslav,** profesor.

a) Svršavaju razred

1 *Anhalcer Albert*
2 Batišta Zvonimir
3 Bosanac Stjepan
4 *Bubanj Ivan*
5 *Čuček Dragutin*
6 *Držaić Ivan*
7 *Luci Ivan*
8 *Marušić Mate*
9 Požgaj Josip
10 Pur Eduard
11 *Puštek Martin*
12 Rauš Ivan
13 *Sabljak Zvonimir*
14 *Sabol Stjepan*
15 *Senica Vladimir*
16 *Skupnjak Franjo*
17 *Sokolić Josip*
18 *Škvorc Đuro*
19 Tomašek Vilko
20 Torma Josip
21 *Turina Božo*
22 *Turk Ljubomir*
23 *Zuber Marijan*

b) Polažu popravne ispite

1 Ašner Rudolf iz njemačkog jezika
2 Drašković Dragutin iz francuskog jezika
3 Trifunović Slobodan iz francuskog jezika

c) Ponavlja razred

1 Maurović Ivan

d) Gubi pravo na dalje školovanje

1 Berulec Antun

IV b razred

Razredni starješina: **Buljugić Marija,** nastavnica.

a) Svršavaju razred

1 *Antonić Katica*
2 *Barbot Nevenka*
3 *Cvjetko Ruža*
4 ***Dajč Silva***
5 *Dvoržak Zlata*
6 *Gaži Ančica*
7 *Golik Zora*
8 *Grbiniček Jelka*
9 *Grošinić Katica*
10 Hitrec Nada
11 Jakopović Danica
12 *Jenčić Marija*
13 Kefela Marija
14 Kenjić Jelena
15 *Kocijan Nevenka*
16 *Kvaternik Slavica*
17 *Marinić Ivka*
18 *Matanić Štefica*
19 *Mihinić Ankica*
20 Mikulinjak Emilija
21 *Prlić Ivka*
22 *Prlić Marija*
23 *Taboršak Zdenka*
24 ***Tanodi Marija***
25 *Turzan Marija*
26 ***Vukalović Zlata***

b) Polaže popravni ispiti

1 Anđel Adela iz njemačkog jezika

c) Ponavlja razred

1 Publiković Olga

d) Polaže razredni ispit po § 44

1 Ferčec Marija

V a razred

Razredni starješina: **Tabor Gaston,** suplent.

a) Svršavaju razred

1 Cimerman Milivoj
2 ***Frank Zvonimir***
3 Gerčan Vladimir
4 *Gudel Mirko*
5 *Jurković Milan*
6 *Kantolić Antun*
7 *Koščić Vinko*
8 *Kovačević Petar*
9 Križnik Mihajlo
10 *Ladika Ivan*
11 Lajb Josip
12 Mrzljak Ivan

13 ***Potočnjak Ivan***
14 Rajter Rudolf
15 Ramušćak Stanko
16 ***Sokolić Nikola***
17 ***Štefanec Josip***
18 Tepeš Dragutin
19 Toplak Đuro
20 Trelec Slavko

b) Položili su popravne ispite

1 Brajić Lazar iz njemačkog jezika
2 Kabalin Josip iz hrvatskosrpskog jezika
3 Kovač Dragutin iz njemačkog jezika
4 Žganec Mirko iz pedagogijske psihologije

V b razred

Razredni starješina: **Maržik Nevenka,** nastavnica.

a) Svršavaju razred

1 *Blažina Božica*
2 *Capek Marija*
3 *Draškovié Dragica*
4 *Golubić Marija*
5 *Hitrec Anđela*
6 *Horvat Ruža*
7 *Ivanuša Marija*
8 *Jakovčić Marijana*
9 *Jon Zdenka*
10 ***Jugović Tuga***
11 ***Katar Zora***
12 ***Kondrk Štefana***
13 *Koprivnjak Zdravka*
14 ***Lovković Katica***
15 *Martinić Lijerka*
16 Matanić Nada
17 ***Mavar Desanka***
18 ***Međimorec Marija***
19 *Orlović Anđela*
20 *Pakšec Branka*
21 *Pavić Danica*
22 *Pažameta Vilina*
23 *Radić Milica*
24 *Trop Antonija*
25 *Turk Zdenka*
26 ***Valdec Katica***
27 ***Vrgoč Anka***
28 *Zuber Željka*

Učiteljki diplomski ispit

Za polaganje učiteljskog diplomskog ispita u mjesecu junu o. g. prijavilo se učenika:

	muških	ženskih	svega
a) koji su ove godine svršili V razred	24	28	52
b) koji su u septembru prošle godine upućeni da poprave ispit iz jedne odnosno dvije grupe nauka . .	2	—	2

Svi su prijavljeni kandidati pušteni na ispit.

Za polaganje njemačkog jez. prijavilo se	12	15	27
a za polaganje francuskog jezika	12	13	25

Svi prijavljeni kandidati svršili su V razred u ovoj školi.

Sastav ispitog odbora. Pretsjednik: Izaslanik gospodina Ministra prosvjete gosp. dr. Milivoj Prejac, univerzitetski profesor iz Zagreba. Potpretsjednik: Temerinac S. Dušan, direktor.

Članovi:

za pedagošku grupu: Anzulović Ante, nastavnik i Tabor Gaston, suplent. Zamjenik Buljugić Bogdan, nastavnik;

za srpskohrvatski jezik: Kuntarić Ljuboslav, nastavnik. Zamjenik Galinec Franjo, profesor;

za njemački jezik: Jelačić Franjo, nastavnik i Maržik Nevenka, nastavnica. Zamjenik Silberbauer Ferdo, profesor;

za francuski jezik: Đurđenić Štefa, hon. nastavnica od časa. Zamjenica Zezula Marija, hon. nastavnica od časa;

za narodnu istoriju: Kuntarić Ljuboslav, nastavnik. Zamjenik Tomašić Vjekoslav, profesor;

za opštu istoriju i zemljopis: Kuntarić Ljuboslav, nastavnik, Šimunić Dragutin, nastavnik i Iskra Miroslav, nastavnik. Zamjenici Tomašić Vjekoslav, profesor i Vogrin dr. Vatroslav, profesor.

Ni jedan zamjenik nije vršio zamjenu.

Pismeni ispiti održani su u ove dane i ovim redom:

8 juna iz pedagoške grupe,
9 „ „ srpskohrvatskog jezika,
10 „ „ živih stranih jezika,

Za pismeni ispit dati su ovi zadaci:

iz pedagoške grupe: „Bit i važnost izleta i njegova veza s obukom školskih predmeta“;

iz srpskohrvatskog jezika: „Naša rodoljubna poezija“;

iz njemačkog jezika: „Psychische Störungen“ aus dem Werke von E. v. Düring — E. Stern „Jugendfürsorge“, I Teil, Seite 113;

iz francuskog jezika: „Mesure de la mèmoire des ècoliers“. Binet: Les idées modernes sur les enfants. Ch. VI.

Na praktični dio učiteljskoga diplomskog ispita pušteno je muških 22, ženskih 28, svega 50.

Pošto su na pismenom ispitu imali dvije slabe ocjene po čl. 16 Pravila odbijena su na godinu dana 2 učenika.

Praktični ispit održan je: pismena priprema 12, a predavanja u vježbaonici 13 i 14 juna. U smislu čl. 19 Pravila ispitni je odbor radio u dvije grupe.

Pošto su svi kandidati s uspjehom položili praktični ispit, po čl. 21 Pravila svi su pušteni na usmeni ispit, i to 22 muška, 28 ženskih, svega 50. Kandidati, koji su u septembarskom roku prošle godine upućeni da ponove ispit iz jedne odnosno dvije grupe nauka, i to 2 učenika pušteni su na usmeni dio ispita.

Prema pokazanom uspjehu i ocjenama na učiteljskom diplomskom ispitu, ispitni odbor doneo je ovu odluku:

a) Položili su učiteljski diplomski ispit i osposobljeni su za učiteljski poziv u narodnim školama ovi pripravnici:

1 Capek Marija
2 Cimerman Milivoj
3 Drašković Dragica
4 Frank Zvonimir
5 Gerčan Vladimir
6 Golubić Marija
7 Hitrec Andjela
8 Jakovčić Marijana
9 Jon Zdenka
10 Jugović Tuga
11 Kondrk Štefana
12 Katar Zorka
13 Koščić Vinko
14 Kovačević Petar
15 Ladika Ivan
16 Lajb Josip
17 Lovković Kata
18 Martinić Lijerka
19 Matanić Nada
20 Mavar Desanka
21 Međimorec Marija
22 Mrzljak Ivan
23 Orlović Anđela
24 Pakšec Branka
25 Pavić Danica
26 Pažameta Vilina
27 Potočnjak Ivan
28 Radić Milica
29 Rajter Rudolf
30 Sokolić Nikola
31 Štefanec Josip
32 Turk Zdenka
33 Valdec Katarina
34 Vrgoč Ana
35 Besermenji Kiril
36 Resman Antun

b) Polažu popravni ispit u augustu ove godine 8 muških, 4 ženske, svega 12.

c) Odbijaju se na godinu dana 4 muška, 2 ženske, svega 6.

Ni jedan kandidat nije izgubio pravo na dalje polaganje ispita.

IX Školsko gospodarstvo

a) Školski i internatski vrt

Uz školu nalazi se 8·5 rali zemlje. Pred školom je perivoj, a za školom školski vrt i internatsko gospodarstvo.

Školski vrt sastavni je dio nastave. U njemu učenici stiču osnovu koja se u školi proširuje i učvršćuje. Svrha pouke i rada u njemu je ista kao i drugih nauka, obrazovno-uzgojna. Školski vrt pruža kako djeci zabavišta i vježbaonice tako i učenicima učiteljske škole obilno pouke, zabave i razonode.

Maloj djeci do šest godina i manjoj djeci osnovne škole uređen je dječji vrtić s malim gredicama na kojima po volji siju i sade, bazen sa vodom, hrpe pijeska, uz njih daščice, crijepići, sitno oruđe za građu, trata i na njoj jednostavne sprave za igru i gombanje. Sve to zato da se djeca igrajući privikavaju na red i rad i pri tome stiču iskustva.

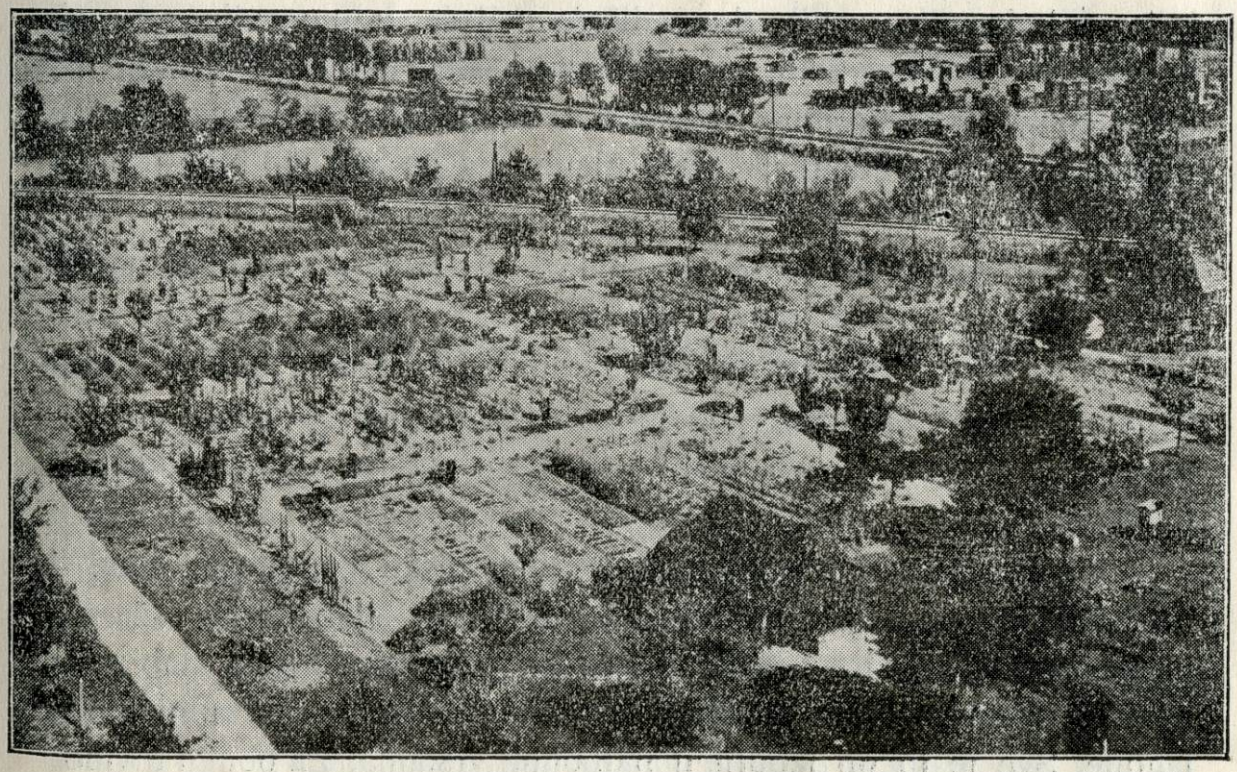

Školski vrt

Za veću djecu osnovne škole uređen je uzorni mali školski vrt. U tom vrtu goje se: najbolje vrste livadnih i poljskih trava i

djetelina, najvažnije ljekovito bilje, poljoprivredno bilje razdijeljeno na četiri gredice, jedna sa žitaricama (krušaricama), druga sa predivnim i uljevitim biljem, treća sa korijenjem i gomoljem i četvrta s mahunarkama što se izmjenjuje prema usjevnom redu.

Pokraj toga ima i zasijanih gredica sa selekcionisanim biljem, pognojenih umjetnim gnojem (pokusi), posađenih i obrađenih prema novijem iskustvu.

Razne vrste povrća posijane su i posađene na gredicama, razdijeljene prema potrebi gnojenja povrća koje raste na tek pognojenom tlu. Tu je: lisnato povrće i povrće sa sočnim plodom; povrće kojemu treba već rastvorenj gnoj: korijenje, gomolji i lukovice; i povrće koje iskorišćuje preostalo svojim dubokim korijenjem i dušik (azot) uzduha u bobicama na korijenju: mahunarke.

Tu je i gredica zasađenih povrćem za prigoj sjemena i gredice sa trajnim povrćem (rabarbarom, artičokom, kardijem i špargom), a i malo klilo za prigoj presada povrća i cvijeća.

Za pouku iz cvjetarstva sije se i sadi cvijeće na lijehi uz put, i to ono najljepše, razdijeljeno na: jednogodišnje, koje je tvrdo na mraz pa se vani sije, koje je osjetljivo na mraz, i zato se sije u klilo (ili kasnije vani), dvogodišnje cvijeće, trajno cvijeće, sa a) korijenom, b) podankom, c) gomoljem i gomoljastim korijenom, d) lukovicom, uresno grmlje, ruže i drveće, povijuše uza sjenicu. Za planinsko bilje uređena je mala planina, a za vodeno bilje i ribice malo jezerce.

Izvan malog školskog vrta nalazi se ploha nasađena špargom, 1·50 m red od reda i 40 cm. u redu, 25 cm. duboko, gredice posađene rabarbarom, artičokom i kardijem, ploha posađena jagodama, dva mala domaća vrtića za uzgoj cvijeća i povrća, ploha s malinama i voćkama, sortiment vinograd, lozni matičnjak i hmeljnik.

Po gredicama uz put posađene su niske voćke (piramide 4 m daleko), a među njima ribiz i ogrozd pa stabalca i ruže, uz plot na prisojnoj strani obličaste voćke a unaokolo vrta stablašice i među njima niski ribiz, ogrozd, maline i kupine, na rubu lijeha jagode. Sve je to po izboru, u najboljim vrstama. Za pouku u vinogradarstvu nasađen je mali vinogradić sa divljom i od njega odijeljeno s cijepljenom plemenitom lozom u najboljim vrstama. Tu je na jednoj gredici mali lozni rasadnik za uzgoj korjenjaka i cijepova.

Za pouku u šumarstvu nalazi se uz školu mala šumica s najvažnijim šumskim drvećem i grmljem i gredice za prigoj šumarskog drveća i grmlja.

Uz glavni put velikog vrta nalaze se na gredama posađene voćke i to stablašice, među njima piramide u najboljim vrstama, razdijeljene na ljetno, jesensko i zimsko voće. Unaokolo vrta je uz plot medonosno bilje za pčele. Pčele se goje široko-niskim košnicama jugoslavenske normalne mjere.

Internatsko gospodarstvo goji povrće za internat i krmu za blago. Uz gospodarske zgrade, koje imaju stan za vrtlara, staju, svinjac, sušu, dvor, nalazi se odjeljenje za prigoj povrća, voćnjak i livada. Od stoke goji se simentalsko govedo, od svinja jorkširska svinja i križanci s turopoljskom svinjom, kunići, a od peradi kokoši. Za prigoj povrća, presada i cvijeća ima 6 klila s 32 prozora.

b) Zadružno-knjigovodstveni tečaj

Da bi se upotpunio program iz poljoprivrede o zadrugarstvu, da bi se učenici i praktično osposobili za vođenje raznih zadruga, priređen je u školi u mjesecu januaru, februaru i martu o. g. zadružno-knjigovodstveni tečaj za učenike-ce V razreda. Učenike je obučavao Kuntarić Ljuboslav, nastavnik ove škole, besplatno. Kunrić ima bogato iskustvo na ovom polju rada kroz dugi niz godina, i za tu je svoju djelatnost ove godine polučio i nagradu iz fonda Nj. V. Kralja.

c) Internat Državne učiteljske škole u Čakovcu

Internat je smješten na spratu i u suterenu prednje školske zgrade. Na spratu su 3 učionice, 1 soba za čitanje i zabavu, 4 spavaće sobe, 2 garderobe, 1 soba za bolesnike, 1 umivaonica i 1 soba za čišćenje obuće. Osim ovih prostorija za učenike ima 1 soba za vaspitača, 2 sobe za ekonoma i 1 soba za služitelja. Sve sobe na spratu su suhe, prostrane i vidne. Potpuno odgovaraju higijenskim uslovima. U suterenu je blagovaona, kuhinja, 4 sobe za ostavu životnih namirnica, praonica rublja i 3 sobe za kuhinjsku poslugu.

Namještaj u internatu je stari, već dotrajao te iziskuje stalne popravke. U učionicama učenici imaju stolove sa ormarićima za ostavu knjiga. Za odijelo i rublje ima svaki učenik ormar. Ormari

su smješteni u garderobama i po hodniku. U spavaonicama su željezne postelje sa slamaricama i ćebetima.

U internatu osim stana učenici imaju hranu, ogrjev i osvjetljenje, pranje rublja i po potrebi lijekove. Za zajutrak učenici imaju bijelu kavu sa kruhom, za objed juhu i varivo sa mesom, a za večeru opet varivo i mesa kuhanog ili pečenog. Za 10 sati prije podne i 4 sata poslije podne dobivaju po komad kruha. Četvrtkom i nedjeljom još i pečenog tijesta. Srijedom u podne i petkom cijeli dan hrana je bez mesa, juha od variva i kuhano tijesto, ili varivo s jajima. Od glavnije hrane učenici dobivaju dnevno po 650 gr. kruha, 300 gr. mesa i 30 gr. masti.

Broj učenika u internatu mijenjao se oko 40. Za cjelokupno izdržavanje učenici su plaćali mjesečno Din. 450. U mjesecima januaru i junu platili su samo polovinu. Internat je davao olakšice u plaćanju dobrim i siromašnim učenicima kolikogod je to mogao da čini. 9 učenika plaćalo je samo Din. 300 mjesečno, 3 učenika su izdržavana sasvim besplatno, 1 je učenica imala besplatnu hranu, 2 učenika učiteljske škole i 2 učenika vježbaonice imali su besplatan objed, 1 učenici učiteljske škole tjedno jedamput davan je objed. Učenici koji dnevno željeznicom dolaze u školu dobivali su objed po nabavnoj cijeni.

Radi prijema u internat treba podnijeti molbu najkasnije do 15 augusta Pitomci internata treba da donesu osim zimskog i ljetnog odijela i obuće, najmanje po četiri komada bijelog rublja (rublje se pere svakoga tjedna), pribor za čišćenje odijela i obuće, čašu i četku za pranje zubi, češalj i četku za kosu. Od posteljnih stvari treba donijeti 1 jastuk sa dvije jastučnice, jorgan sa 2 prevlake i 2 plahte po slamarici.

Prijegled prihoda i rashoda u internatu za ovu školsku godinu ovakav je:

a) Prihodi

1	Gotovina iz prošle školske godine	Din.	5725·40
2	Državna pomoć	„	9000·—
3	Banoviska pomoć	„	1000·—
4	Od Crvenog križa u životnim namirnicama	„	988·—
5	Uplate učenika	„	128412·50
6	Iz šk. bašte i ekonomije u vrijednosti	„	2218·50
		Svega Din.	176306·02

b) Rashodi

1	Životne namirnice	Din.	105563·25
2	Popunjavanje i opravka namještaja i posuđa	„	15998·27
3	Razne opravke, krečenje, održavanje čistoće	„	3836·25
4	Ogrjev i osvjetljenje	„	16200·75
5	Plaća posluge	„	16000·—
6	Održavanje šk. bašte i ekonomije	„	14649·56
		Svega Din.	172248·08

Osim gotovine od Din. 4057·94 internat ima još potraživanja od učenika koji su izdržavani na račun svoga dobivenog blagodejanja u sumi Din. 11275. Ovo je blagodejanje već upućeno na isplatu, ali novac još nije primljen.

Od ukupnog rashoda na jednog učenika dolazi utroška dnevno Din. 14·35, a od sume za ishranu Din. 9·26. Veći utrošak na jednoga učenika potiče otuda, što je u internatu bio mali broj pitomaca.

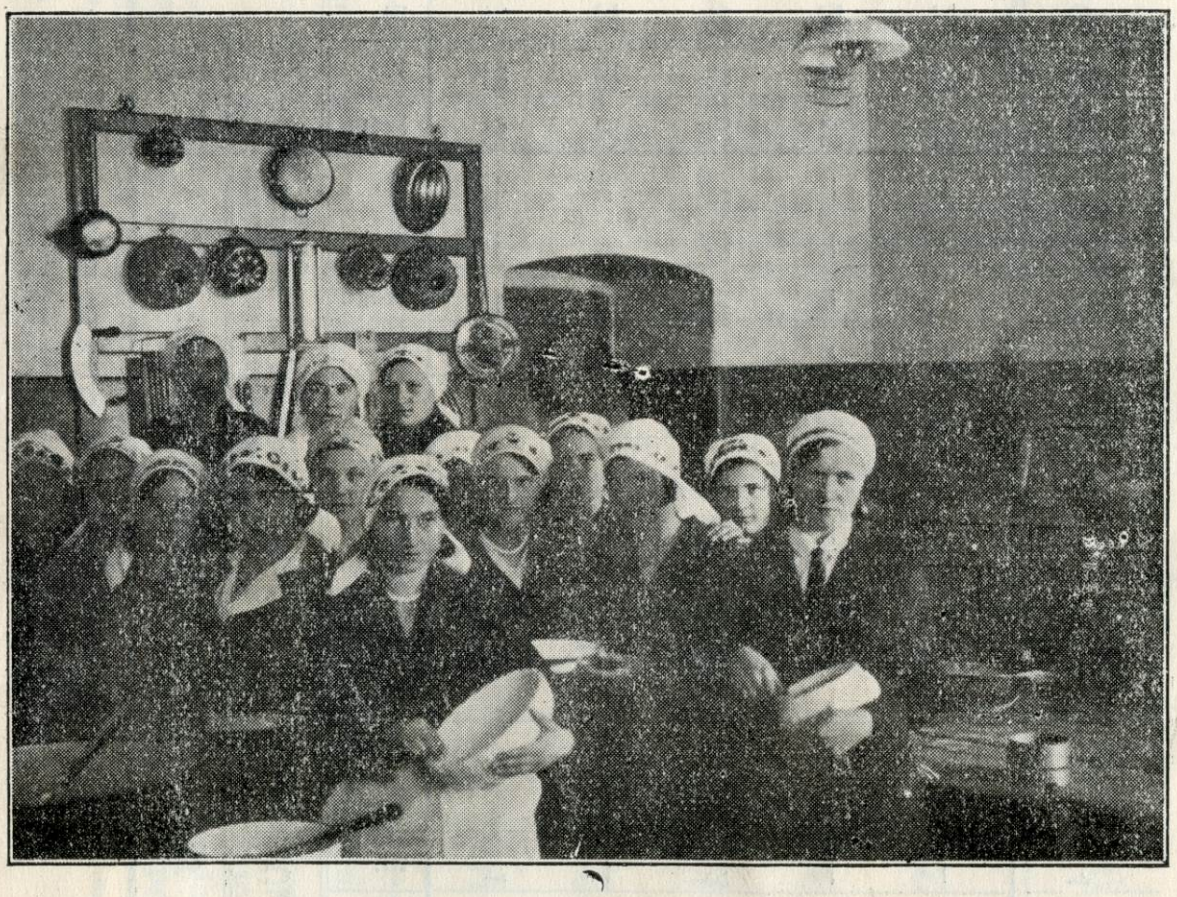

Čas domaćinstva u kuhinji

U internatskoj kuhinji učenice su upućivane u sve domaće poslove, praktično, samoradnjom pod rukovođenjem nastavnice domaćinstva.

X. Statistika učenika.

1. Brojno stanje učenika.

U razredu	Upisanih u početku školske godine									Naknadno upisanih i doseljenih iz drugih škola			Ukupno			Prestali biti učenici ove škole zbog												Od ukupnog broja upisanih učenika ostalo je		
	novo-upisanih			ponovaca			svega									prelaženja u druge škole			isključenja po § 43			smrti			raznih drugih uzroka			Ukupno					
	m.	ž.	Svega	m.	ž.	Svega	m.	ž.	Svega	m.	ž.	Svega	m.	ž.	Svega	m.	ž.	Svega	m.	ž.	Svega	m.	ž.	Svega	m.	ž.	Svega	m.	ž.	Svega	m.	ž.	Svega
I	9	25	34	2	4	6	11	29	40	—	—	—	11	29	40	—	—	—	—	—	—	—	—	—	1	3	4	1	3	4	10	26	36
II	20	26	46	2	2	4	22	28	50	—	—	—	22	28	50	—	1	1	—	—	—	—	—	—	—	—	—	—	1	1	22	27	49
III	18	46	64	—	1	1	18	47	65	—	—	—	18	47	65	3	3	6	—	—	—	—	—	—	—	1	1	3	4	7	15	43	58
IV	26	30	56	—	—	—	26	30	56	2	—	2	28	30	58	—	—	—	—	1	1	—	—	—	—	—	—	—	1	1	28	29	57
V	23	30	53	1	—	1	24	30	54	—	—	—	24	30	54	—	1	1	—	1	1	—	—	—	—	—	—	—	2	2	24	28	52
Svega	96	157	253	5	7	12	101	164	265	2	—	2	103	164	267	3	5	8	—	2	2	—	—	—	1	4	5	4	11	15	99	153	252

2. Statistika ocijenjenih učenika krajem drugog polugodišta.

Razredi	Od ukupnog broja upisanih učenika bilo je preostalo			Nisu dolazili do kraja drugog polugodišta te nisu ocijenjeni u toku godine po									Broj ocijenjenih učenika na kraju drugog polugodišta		
				§ 44			§ 40			ukupno					
	m.	ž.	svega	m.	ž.	svega	m.	ž.	svega	m.	ž.	svega	m.	ž.	svega
I	10	26	36	—	—	—	—	—	—	—	--	—	10	26	36
II	22	27	49	—	—	—	1	—	1	1	—	1	21	27	48
III	15	43	58	—	—	—	—	—	—	—	—	—	15	43	58
IV	28	29	57	—	1	1	—	—	—	—	1	1	28	28	56
V	24	28	52	—	—	—	—	—	—	—	—	—	24	28	52
Svega	99	153	252	—	1	1	1	—	1	1	1	2	98	152	250

3. Statistika učenika po uspjehu.

Razred	I	II		III		IV		V		Svega učenika	% od ukupnog broja učenika
Odjeljenja	1	a 1	b 2	a 1	b 2	a 1	b 2	a 1	b 2		
Odlični	1	—	2	1	1	—	3	4	7	19	7, 54 %
Vrlo dobri	14	10	12	17	16	16	18	6	20	129	51, 19 „
Dobri	1	3	6	2	9	7	5	10	1	44	17, 47 „
Svega svršavaju razred	16	13	20	20	26	23	26	20	28	192	76, 20 %
Polažu popravni ispit	18	7	7	6	6	3	1	4	—	52	20, 60 %
Polažu razr. ispit (§ 44)	—	—	—	—	—	—	1	—	—	1	0, 40 „
Polažu razr. ispit (§ 40)	—	—	—	—	—	—	—	—	—	—	„
Ponavljaju razred	2	2	—	—	—	1	1	—	—	6	2, 40 „
Gube pravo na redov. školovanje	—	—	—	—	—	1	—	—	—	1	0, 40 „
Svega	36	22	27	26	32	28	29	24	28	252	100, — %

XI Vježbaonica

1) Osnovna škola

Osnovna škola koja služi za vježbaonicu smještena je u zgradi učiteljske škole u četiri dvorane, u svakoj dvorani po jedan razred.

U vježbaonici učenici su vršili propisana hospitovanja, slušali ugledna predavanja nastavnika metodike i učitelja vježbaonice i sami se vježbali u predavanju. Osim vježbaonice učenici su posjećivali i susjedne četverorazredne osnovne škole prigodom pedagoških ekskurzija.

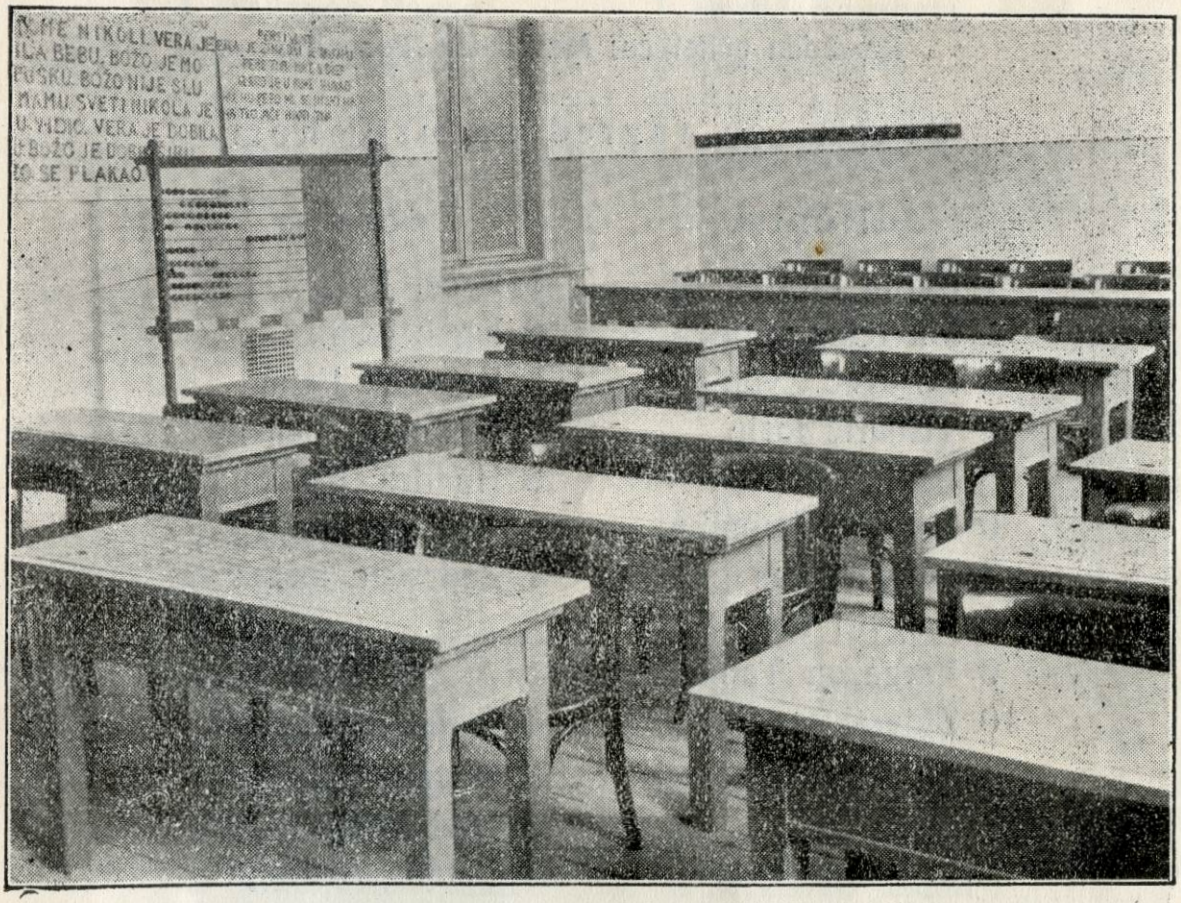

I razred vježbaonice

U ovoj školskoj godini doveden je u red namještaj u vježbaonici iz kredita Savske banovine od Din. 25000. U dvije dvorane nabavljen je nov namještaj, a u druge dvije opravljen je stari. Umjesto starih klupa nabavljeni su mali stolovi za po dva učenika

sa malim stolicama. Za hospitante učenike učiteljske škole u svaku dvoranu nabavljeno je po četiri stola za dvadeset učenika i isti toliki broj stolica. Nabavku i opravku izveo je Tehnički odjeljak sreskog načelstva u Varaždinu.

Još bi trebalo da se vježbaonica snabdije i potrebnim modernim učilima, pa bi onda bila u svemu uzorna škola. Zasada se služi učilima učiteljske škole.

Učitelji su vježbaonice: Matasović Terezija, Knežević Slavka, Veber Terezija i Ribarić Martin.

Broj učenika je bio: u I r. 28, u II r. 27, u III r. 26, u IV r. 27, svega 108.

Uspjeh učenika

I razred

Razredna učiteljica: **Matasović Terezija.**

Svršili su razred sa uspjehom

odličnim

1 Černa Juraj
2 Mavrek Franjo
3 Posavec Zvonimir
4 Tišljarić Josip
5 Benini Dušan
6 Belović Veronika
7 Jungvirt Lea
8 Jungvirt Rut
9 Vargazon Tanja
10 Zidarić Marija
11 Vogrin Teodora

vrlo dobrim

1 Vabec Petar
2 Eržen Dragica
3 Varšić Jelisava
4 Vuršić Marija
5 Turk Natalija
6 Zrinji Jelena

dobrim

1 Bečaj Josip
2 Jagec Josip
3 Korunek Petar
4 Šalamun Aleksije
5 Hundrić Božića
6 Tkalčec Jula
7 Zadravec Josipa

slabim

1 Šoltić Franjo
2 Novak Ana
3 Orel Vilma
4 Patafta Antonija.

II razred

Razredna učiteljica: **Knežević Slavka.**

Svršili su razred sa uspjehom

odličnim

1 Dolžan Josip
2 Horzat Stjepan
3 Križaj Ljubica
4 Ribarić Miloš
5 Tišljarić Andrija
6 Žemljić Štefica

vrlo dobrim

1 Cajzek Pavao
2 Bajs Marta
3 Dretar Irma
4 Mekovec Pavao
5 Perša Dragutin
6 Slama Antun
7 Varga Ivan
8 Vuk Franjo

dobrim

1 Grabar Šimun
2 Orel Stanistav
3 Pavleković Marija
4 Palčik Anica
5 Palčik Stjepan
6 Premuš Antun
7 Vabec Ivan
8 Vidović Amalija
9 Zuzel Helena

slabim

1 Bratić Elizabeta
2 Maček Petar
3 Talan Andrija
4 Zuzel Marija

III razred

Razredna učiteljica: **Veber Terezija.**

Svršili su razred s uspjehom

odličnim

1 Kostel Marija
2 Posavec Milica
3 Vargazon Dragica

vrlo dobrim

1 Mavrek Ana
2 Mošmondor Marija
3 Mihaljević Vesna
4 Pavleković Kata
5 Šnajder Edita
6 Štruc Ruža
7 Tkalčec Stjepan
8 Bel Josip
9 Črep Josip
10 Grabar Đuro
11 Benini Božo

dobrim

1 Đurkas Štefa
2 Jagec Ana
3 Labazan Slava
4 Lanji Marija
5 Lesar Rozina
6 Mekovec Jelena
7 Požgaj Antonija
8 Šafhauzer Ruža
9 Jagec Ivo
10 Vabec Antun
11 Vabec Petar
12 Zadravec Ivan

IV razred

Razredni učitelj: **Ribarić Martin.**

Svršili su razred s uspjehom

odličnim

1 Baliga Đuro
2 Bel Ivan
3 Blašić Milovan
4 Bobić Aleksandar
5 Horvat Antun
6 Hradel Stjepan
7 Šoltić Mijo
8 Berger Lila
9 Bratić Jula
10 Mekovec Anka
11 Pirkmajer Silva
12 Šafarić Cvijeta
13 Šlezinger Klara
14 Varga Marija

vrlo dobrim

1 Baliga Franjo
2 Buhmajster Makso
3 Dretar Ladislav
4 Hošmer Ivan
5 Krleža Emil
6 Orel Rudolf
7 Patafta Pavao
8 Tkalčec Stjepan
9 Zadravec Stjepan
10 Blašković Marija
11 Tkalčeć Marija
12 Tomičić Olga
13 Vidović Katica

2) Zabavište

I zabavište kao sastavni dio vježbaonice smješteno je u zgradi učiteljske škole u dvije dvorane. U zabavištu vježbali su se učenici

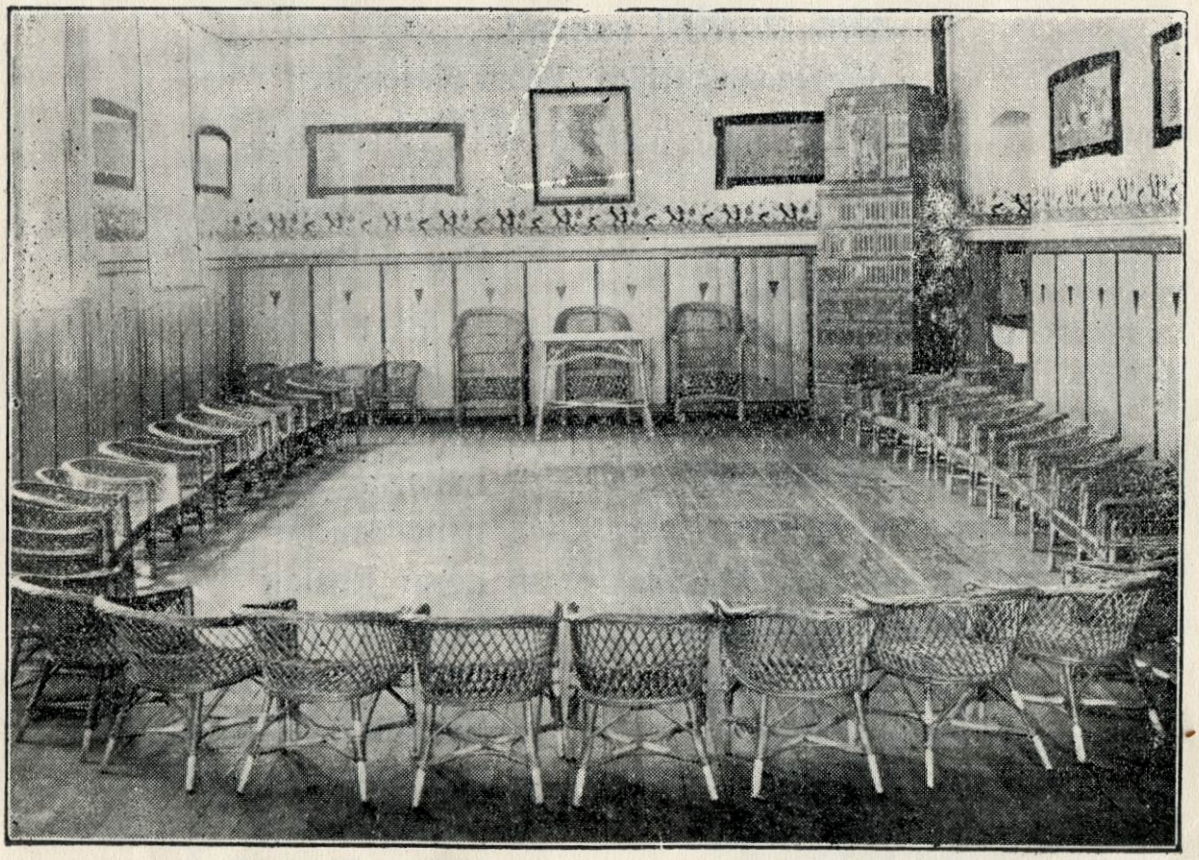

Zabavište

za rad u pripravnom razredu po uputstvima nastavnika metodike i zabavilje. Zabavište ima lijep namještaj i potrebna učila-igračke. U ljetnim mjesecima djeca zabavišta provode vrijeme u školskom vrtu na mjestu za njih podešenom. (Vidi opis školskog vrta).

Zabavište vodi Fio Jovanka, zabavilja.

Upisano je bilo 72, a pohodilo je 50—60 djece.

XII Naredba za školsku 1932/33 godinu

Kandidati koji su u junskom roku o. g. polagali učiteljski diplomski ispit i upućeni na popravni ispit u augustu o g., polagaće taj ispit od 24—27 augusta.

Popravni razredni ispiti biće: za IV a i III a r. 29, za IV b i III b r. 30, za II b 31 augusta, za II a 1, a za I r. 2 i 3 septembra.

Prijavu za ispit treba podnijeti do 24 augusta. Na prijavu treba prilijepiti Din. 5 državne takse, Din. 2 banovinske takse i za ispit Din. 30 državne takse. Prijavi se prilaže godišnje svjedočanstvo.

Upis učenika za novu školsku godinu izvršiće se 5 i 6 septembra. Uz prijavu za upis koju treba snabdjeti državnom taksenom markom od Din. 50 prilaže se posljednje godišnje svjedočanstvo. Učenici koji se upisuju u I r. uz prijavu treba da prilože svjedočanstvo o nižem tečajnom ispitu u srednjoj školi i propisni izvod iz protokola rođenih (krštenicu) kojim dokazuju, da 31 decembra o. g. ne će imati više od 17 godina.

Svi učenici, prijavljeni za upis u I r., biće ljekarski pregledani. Mogu biti primljeni samo potpuno zdravi učenici bez ikakvih tjelesnih nedostataka.

Učenici koji ne budu udaljeni na ljekarskom prijegledu polagaće prijemni ispit prema čl. 4 Pravila o prijemnim ispitima S. n. br. 28377/27—VIII—1931. Na ispitu se potvrđuje glas i sluh. Učenik koji nema sluha, iako je tjelesno zdrav, ne može biti primljen u učiteljsku školu.

Prema Tar. br. 318 a Zakona o izmjenama i dopunama zakona o taksama svi učenici plaćaju školarinu prema slijedećoj tabeli:

Neposrednog poreza dinara	I i II r. dinara	III, IV i V r. dinara
Preko 300 do 500	135	150
„ 500 „ 750	150	200
„ 750 „ 1000	200	250
„ 1000 „ 1500	250	300
„ 1500 „ 2500	300	350

Preko	2500	do	4000	350	400
„	4000	„	6000	400	450
„	6000	„	9000	450	500
„	9000	„	12000	500	550
„	12000	„	15000	500	600
Preko	15000	od svake 1000 još po		30	50

Kao osnovica za plaćanje školarine služi neposredni porez roditelja (oca i matere zajedno) odnosnog učenika, ili porez samog učenika ako je bez roditelja ili ima svog imanja. Za učenike, čiji roditelji imaju više djece u školama, plaća se za prvo dijete puna školarina, a za ostalu djecu polovica.

Osim školarine svi učenici imaju platiti Din. 20 u Fond za zdravstvenu zaštitu učenika, banovinsku školsku dažbinu po prošlogodišnjim propisima i Din 10 za štampani godišnji izvještaj.

Učenici se upozoravaju da su dužni da se i za velikog školskog odmora vladaju onako, kako dolikuje vaspitanoj omladini i da se klone svega što bi bilo štetno po njihov ugled, zdravlje i đačko dostojanstvo. Krivice koje bi bile učinjene za vrijeme školskog odmora, kazniće se poslije odmora kao da su učinjene za vrijeme školskog rada.

28 juna 1932 god.
u Čakovcu.

Direktor,
Dušan S. Temerinac.

Sadržaj

		Strana
	Prof. Janko Slogar	3
I	Nastavnici	
	A) Promjene u toku godine	6
	B) Stanje na kraju školske godine	8
II	Školski ljetopis	14
	Ekskurzije	18
	Ugledna predavanja nastavnika	23
III	Spisak udžbenika	25
IV	Spisak školskih zadataka	28
V	Đačka udruženja	32
VI	Izvještaj o stanju kabineta i biblioteka . . .	34
VII	Izvještaj o stanju zdravlja učenika	39
VIII	Klasifikacija učenika	41
IX	Školsko gospodarstvo	49
X	Statistika učenika	54
XI	Vježbaonica	57
XII	Naredba učenicima	62

0 izv

Državna učiteljska škola u Čakovcu

Godina XV Knjiga 6

IZVJEŠTAJ

ZA ŠKOLSKU 1932/33 GODINU



Školska zgrada sa strane

TISKARA KRALJEK I VEŽIĆ, ČAKOVEC

I Nastavnici

A) Promjene u toku godine

a) Postavljen

1) Tabor Gaston, suplent, za profesora (S. n. br. 18774) 23 —VII— 1932).

b) Premješteni

1) Joksimović Milivoje, profesor Državne učiteljske škole u Karlovcu, za profesora u ovu školu (S. n. br. 19060/28—VI—1932).

2) Batinica Josip, suplent Državne učiteljske škole u Šibeniku, za suplenta u ovu školu (S. n. br. 18592/25—VI—1932).

3) Krstić dr. Branislav, profesor Državne ženske učiteljske škole u Beogradu, za profesora u ovu školu (S. n. br. 26604/27 —VIII—1932).

4) Joksimović Milivoje, profesor ove škole, za profesora u Državnu učiteljsku školu u Karlovcu (S. n. br. 26607/27—VIII—1932).

5) Batinica Josip, suplent ove škole, za suplenta u Državnu učiteljsku školu u Šibeniku (S. n. br. 26331/26—VIII 1932).

6) Krstić dr. Branislav, profesor ove škole, za profesora Državne ženske učiteljske škole u Beogradu (S. n. br. 1759/24—I—1933).

c) Prevedeni za profesore po Finansijskom zakonu za 1932/33 god

1) Zukanović Nevenka, nastavnica, u VI položajnu grupu (S. n. br. 3120/8—II—1933).

2) Gorup Ljubomir, nastavnik, u VIII položajnu grupu (S n. br. 3062/9—II—1933

3) Jelačić Franjo, nastavnik, u V položajnu grupu (S. n. broj 13595/26—V—1933).

4) Anzulović Ante, nastavnik, u IV pol. grupu I stepena (S n. broj 20.116 od 24 VI 1933).

d) dodijeljen na rad

1) Pokaz Franjo, suplent Državne realne gimnazije u Varaždinu, u ovu školu (S. n. br. 35874/1932 od 18—II—1933).

e) Penzionisani

1) Slogar Janko, profesor (S. n. br. 18968/28—VI—1932).

2) Silberbauer Ferdo, profesor (S. n. br. 18968/28—VI—1932).

3) Goričanec dr. Gothard, profesor (S. n. br. 18968/28—VI—1932).

f) Imali otsustvo — bolovanje

1) Krstić dr. Branislav, profesor, bolovanje od 4—IX—1932 do 14—I—1933. (S. n. br. 30215/6—X—1932 i S. n. br. 39934/1932 od 14—I—1933).

2) Zukanović Nevenka, profesor, otsustvo od 8 dana na osnovu rješenja Prosvjetnog odjeljenja Kraljevske banske uprave u Zagrebu br. 401/4—I—1933.

4) Albert Antonija, nastavnica, bolovanje od 10 do 24—X—1932 na osnovu rješenja Prosvjetnog odjeljenja Kraljevske banske uprave u Zagrebu br. 67108/17—X—1932.

5) Zukanović Nevenka, profesor, bolovanje od 17—I do 30—VI—1933 (S. n br. 1641/9—II—1933).

6) Jelačić Franjo, profesor, otsustvo od 8 dana na osnovu rješenja Prosvjetnog odjeljenja Kraljevske banske uprave u Zagrebu br. 12079/1—III—1933.

7) Anzulović Ante, profesor, otsustvo od 8 dana na osnovu rješenja Prosvjetnog odjeljenja Kraljevske banske uprave u Zagrebu br. 17674/23—III—1933.

8) Buljugić Bogdan, nastavnik, bolovanje od 10—V do 19—VII—1933 (S. n. br. 14518/18—V—1933).

g) Umrla

1) Buljugić Marija, nastavnica, 3 maja 1933 godine.

Inv. 14.023



Nastavnički savjet
sa izaslanikom Ministarstva prosvjete g. Stjepanom Ratkovićem

Pedagoška akademija Čakovec

B) Stanje na kraju

Redni broj	Prezime i ime	Zvanje	Glavna i sporedna struka	Koliko ima godina nastavničke službe	Grupa (i stepen po kojoj platu prima i datum kad ju je dobio
1	Temerinac S. Dušan	direktor	pedagogija istorija	26 g.	IV-1 2-II-1932
2	Vogrin dr. Vatroslav	profesor	prirodopis fizika	23 g. 6 mj.	IV-1 19-IV-1932
3	Anzulović Ante	„	pedagogija psihologija nar. istorija	26 g. 8 mj.	V 18-X-1928
4	Galinec Franjo	„	hrv. srp. latinski	19 g. 2 mj.	IV-2 19-IV-1932
5	Jelačić Franjo	„	njemački hrv.srp.knjiž. „ „ gram.	17 g. 10 mj.	VII 5-XII-1929
6	Tomašić Vjekoslav	„	istorija geografija	11 g. 3 mj.	VI 30-III-1931
7	Zukanović Nevenka	„	njemački hrv.srp.knjiž. „ „ gram.	13 g. 9 mj.	VIII 3-IX-1928
8	Buljugić Bogdan	nastavnik	pedagogija psihologija zoologija	17 g. 10 mj.	VII 3-IX-1928
9	Kuntarić Ljuboslav	„	hrv.srp.knjiž. „ „ gram. nar. istorija	15 g. 7 mj.	VII 14-X-1928
10	Zega Josip	uči'. vješt.	gimnastika	12 g. 11 mj.	VII 29-III-1932

školske godine

Grupa (i stepen) u koju je unaprijeđen, a platu još ne prima, i datum unapređenja u istu	Šta je predavao, u kom razredu i sa koliko časova	Svega časova nedjeljno	Razredni starješina	Druge školske dužnosti	Napomena
	šk. rad IVa-4, IVb-4	8		Upravlja internatom i đačkom trpezom	
	prirodopis I-3, II-2, IIIa-2, IIIb-2, poljoprivr. I-2, II-1, IIIa-1 fizika II-2	15	IIIa	Čuvar prirodop. i gospodar. zbirke. Upravlja sadovima u škol. vrtu. Pokr. Pod. J. str.	
IV—I 7-IV-1933	psih. Va-2, ist. ped. Va-2, met. IVa-2, IVb-2, Va-2, šk. rad Va-6, ped. IVa-4 seminar IVa-1, Va-2	23			
	hrv. srp. IIIa-3, IIIb-3, Va-3, Vb-3 seminar Va-2, Vb-2	16	Va		
V 22-III-1933	njemački I-3, II-3, III-3, IV-3, V-2, seminar IV-1, V-2	17	IVa	Vršilac dužn. ekonoma. Posmatrač meteorološke stan.	
	istorija I-2, II-2, IIIa-2, IIIb-2, IVa-3, IVb-3, Va-2, Vb-2 seminar IVa-1	19	Vb	Čuvar istorijske zbirke	
VI 7-XII-1932	na bolovanju	—			
	psih. Vb-2, ist. ped. Vb-2, met. Vb-2, šk. rad Vb-6, ped. IVb-4, seminar IVb-1, Vb-2	19			
	hrv. srp. I-4, II-4, IVa-3, IVb-3, seminar IVa-2, IVb-2	18	I	Knjižničar. Pokrov. u đačkom knjiž. društvu „Zrinski“	
	gimnastika I—II m.-2, I-II ž.-2, III-a-2, IIIb-2, IVa-2, IVb-2, Va-2, Vb-2	16		Čuvar gimnastičkih sprava. Obučavao Podmladak Sokol. društva	

Redni broj	Prezime i ime	Zvanje	Glavna i sporedna struka	Koliko ima godina nastavničke službe	Grupa (i stepen) po kojoj platu prima i datum kad ju je dobio
11	Šimunić Dragutin	nastavnik	geografija zoologija botanika	12 g. 10 mj.	VIII 3-IX-1928
12	Iskra Miroslav	»	botanika zoologija geografija	13 g. 9 mj.	VIII 14-IX-1928
13	Albert Antonija	»	psihologija ist. filozofije matematika	11 g. 5 mj.	VIII 6-XII-1928
14	Tabor Gaston	profesor	psih. log. pedagogija francuski	5 g. 1 mj.	VIII 23-VII-1932
15	Gorup Ljubomir	»	matema'ika fiz'ka kosmografija	9 g. 10 mj.	IX 21-IV-1932
16	Pokaz Franjo	suplent	muzika	4 mj.	činovn. pripr. 18-II-1933

Služi-

1	Hrastovec Tomo	služitelj		11 g. 10 mj.	II 13-XI-1925
2	Črep Andrija	služitelj dnevničar		7 g.	

Grupa (i stepen) u koju je unaprijeđen, a platu još ne prima, i datum unapređenja u istu	Šta je predavao, u kom razredu i sa koliko časova	Svega časova nedjeljno	Razredni starješina	Druge školske dužnosti	Napomena
	gegr. I-2, II-2, IIIa-2, IIIb-2, Va-1, Vb-1, šk. adm. Va-1, Vb-1, m. r. r. I—II-2, IIIa-2, sem. IVa-1, IVb-1	17	II	Čuvar geogr. zbirke i radione za m. ručni rad. Pokrov. Podml. crvenog krsta	
	prirod. IVa-2, IVb-2, hem. I-2, II-2, nar. ekon. Va-2, Vb-2, hig. Va-2, Vb-2, crt. I-2, sem. IVa-1, IVb-1	20		Čuvar hemijske zbirke. Obučavao Podml. Sokol. dr.	
	psih. IIIa-4, mat. IVa-2, IVb-2, crt. II-2, IIIa-2, IIIb-2, ž. r. r. I—II-2, IIIb-2, domać. I-2, II-2, IIIb-1	22	IVb	Čuvar zbirke za crtanje i ž. r. rad	
	francuski I-3, II-3, III-3, IV-3, V-2, seminar IV-1, V-2, psih. IIIb-4	21		Vršilac dužnosti vaspitača	
VIII 1-II-1933	matem. I-3, II-3, IIIa-3, IIIb-3, fizika IIIa-2, IIIb-2, IVa-2, IVb-2	20	IIIb	Čuvar fizikalne zbirke. Pokrov. u Ferijal. sav.	
	pjev. I-1, II-1, IIIa-1, IIIb-1, IVa-1, IVb-1, Va-1, Vb-1, svir. I-2, II-2, IIIa-1, IIIb-1, IVa-1, IVb-1, kor. pj. I-V-2	18		Čuvar muzičke zbirke	Suplent Drž. realne gimnazije u Varaždinu. Ovdje na radu.

telji

II Školski ljetopis

24—27 augusta obavljen je popravni učiteljski diplomski ispit. Za ispit se prijavilo 12 kandidata.

Na pismenom ispitu bili su zadani ovi zadaci:

Iz pedagogike: Škola kao faktor kulturne i nacionalne odgoje jednoga naroda.

Iz hrvatskosrpskog jezika: Utjecaj narodne poezije na našu umjetnu književnost.

Iz njemačkog jezika: Fehlerüberwindung. Übersetzung aus dem Werke „Fehlerüberwindung und Fehlerbewertung" von Prof. Dr. Hermann Weimer, Seite 69.

Prema pokazanom uspjehu Ispitni odbor odlučio je da su položili zakonom propisani učiteljski diplomski ispit te se osposobljavaju za učiteljsku službu: Blažina Božica, Gudel Mirko, Horvat Ruža, Jurković Milan, Kabalin Josip, Kantolić Antun, Križnik Mihael, Ramušćak Stanko, Tepeš Dragutin, Trelec Alojzije, Trop Antonija i Zuber Željka.

Ni jedan kandidat nije upućen da ponovi cio ispit

29 augusta—3 septembra održani su popravni razredni ispiti. Svršili su razred

I: Brce Ivan, Brežnjak Danica, Cvjetko Jelka, Đurđević Stana, Franković Ana, Hajdek Štefanija, Kišiček Nada, Marcius Justina Mezga Ladislav, Mustač Marija, Ponjan Zdravka, Stipan Blanka, Štefok Leopold, Tomašković Dragica, Tomica Marija, Zuber Lijerka i Žerjavić Juraj.

II: Barbarić Franjo, Fuks Ljudevit, Habaht Janko, Kućan Đuro, Maletić Ivan, Tepfer Dragutin, Anđel Zdenka, Goricaj Terezija, Turbelija Marija, Vogrin Vilma i Žedelj Marija.

III: Jambrović Nikola, Kocjan Emilija, Pajek Eduard, Perši Ivan, Prapotnik Zlata, Šraj Ladislav, Bertović Elizabeta, Boršić Nevenka, Bosanac Marija, Cvetko Julka, Rokić Ranka i Zuber Milica.

IV: Ašner Rudolf, Drašković Dragutin, Trifunović Slobodan i Anđel Adela.

Upućeni su da ponove razred

II: Paler Geza, Šalamon Ljudmila i Tomerlin Marija.

4 septembra bio je liječnički prijegled i prijemni ispit učenika koji su se prijavili za upis u I razred.

5 i 6 septembra obavljen je upis učenika. Upisalo se 79 učenika i 123 učenice, svega 202.

6 septembra, na rođendan Nj. V. Prijestolonasljednika Petra, prisustvovali su svi nastavnici svečanoj službi Božjoj u crkvi.

7 septembra bilo je prizivanje Sv. Duha.

9 septembra otpočela je redovna nastava.

17 septembra održao je u velikoj školskoj dvorani svima učenicima predavanje o velikom pjesniku našega naroda Đuri Jakšiću, povodom 100 godišnjice njegova rođenja, Ljuboslav Kuntarić, nastavnik

✝

4 oktobra preminuo je Pur Eduard, učenik Va razreda. Sutradan na sprovodu učestvovali su svi nastavnici i učenici. U ime nastavničkog savjeta oprostio se od njega Anzulović Ante, profesor, a u ime drugova Požgaj Josip, učenik Va razreda. Pokoj mu duši!

1 decembra, na dan Ujedinjenja, prisustvovali su svi nastavnici i učenici svečanom blagodarenju u crkvi U Vježbaonici održana je školska svečanost U pojedinim razredima Vježbaonice govorili su o značaju dana Dvoržak Zlata, Drašković Dragutin, Skupnjak Franjo i Škvorc Đuro, učenici V r. učiteljske škole.

3 decembra, povodom iseljeničke nedjelje, u velikoj školskoj dvorani pročitao je svima učenicima predavanje „Iseljenici i domovina" Jelačić Franjo, profesor.

17 decembra, na rođendan Nj. V. Kralja prisustvovali su svi nastavnici i učenici svečanom bogosluženju u ovdašnjim hramovima za dug život i zdravlje Nj. V. Kralja i Kraljevskog Doma. U školi je održana školska svečanost. U Vježbaonici održali su govore Sabljak Zvonimir i Golik Zora, učenici V r.

22 decembra završeno je I polugodište.

24 decembra do 11 januara trajao je božićni odmor

9 januara, na rođendan Nj. V. Kraljice, bili su svi nastavnici na svečanom bogosluženju u crkvi.

27 januara po podne u 5 sati u velikoj školskoj dvorani održana je svetosavska školska svečanost sa slijedećim programom:

1 Državna himna. Mješoviti zbor.

2 Govori Temerinac S. Dušan, direktor.

3 Anđel Antun: a) O jesenske duge noći. b) Češi me, češi, majkica. Narodne pjesme. Mješoviti zbor.

4 Učitelj i Soko na selu. Nagrađena radnja. Izradila i čita Ivančan Milica, učenica IV r.

5 Zajc: Domovini i ljubavi. Riječi Ilije Okrugića. Sopran solo, pjeva Cvjetko Ruža, učenica V r, na glasoviru prati Zuber Marijan, učenik V r.

6 A. Dvoržak: Slavenski plesovi. Izvode na dva glasovira Tanodi Marija, učenica V r. i Gerčan Oktavija, učenica IV r.

7 Uskliknimo s ljubavlju . . . Mješoviti zbor.

4 februara proslavljen je Štrosmajerov dan. Po podne u 5 sati u velikoj školskoj dvorani održana je školska svečanost sa slijedećim programom:

1 Državna himna. Mješoviti zbor.

2 Govori Temerinac S. Dušan, direktor.

3 Dr. Vinko Žganec: Karišik Međimurskih pjesama. Mješoviti zbor.

4 Poziv žene na selu i u gradu. Nagrađena radnja. Izradila i čita Prlić Marija, učenica V r.

5 Runjanin: Ljubimo te naša diko. Mješoviti zbor.

6 Josip Hatze: Majka. Pjesma Huge Badalića. Tenor solo, pjeva Sabol Stjepan, učenik V r.

7 F. Š. Kuhač: Koračnica Štrosmajerova. Mješoviti zbor.

Iz dobrovoljnih priloga palih na školskim svečanostima o Sv. Savi i na Štrosmajerov dan nagrađeni su za najbolje izrađene temate sa po Din. 100 slijedeći učenici: Prlić Marija, Tanodi Marija, Turina Božo, Sabol Stjepan, Dajč Silva, Dvoržak Zlata, učenici V r. i Ivančan Milica, Jugović Bosiljka, Košutić Sidonija, učenice IV r.

2 aprila priređen je u velikoj školskoj dvorani školski koncerat sa slijedećim programom:

1 Državna himna. Mješoviti zbor škole.

2 F. S. Vilhar: Ispod Triglava. Mješoviti zbor škole.

3 R. Taclik: Oj bosilje. Mješoviti zbor škole; bariton solo Ivan Držaić, maturant.

4 Fr. Chopin: Impromptu. Izvodi na klaviru Marija Tanodi, maturantica.

5 J. Gotovac: Naišo erbez. Tenor solo Stjepan Sabol, maturant; na klaviru Marijan Zuber, maturant.

6 Gostinčar: Zvoni zvono. Muški zbor maturanata.

7 F. Lhotka: Što nam radi onaj dido stari. Muški zbor maturanata.

8 a) R Schumann: Lotos biljka. Tenor solo Stjepan Sabol, maturant.

b) Matejovski: Oj cvijeće moje. Sopran solo Štefica Matanić, maturantica; na klaviru M. Zuber, maturant.

9 I. Ocvirk: Barkarola. Muški zbor škole.

10 V. Vodopivec: Žabja svadba. Muški zbor škole.

11 St Binički: U kolu. Mješoviti zbor škole.

12 F. S. Vilhar; Jabuka. Mješoviti zbor škole.

Čist prihod od Din. 2378,25 upotrebljen je za izvođenje (kskurzija.)

13—23 aprila trajao je uskršnji odmor.

29 aprila išli su svi nastavnici i učenici u crkvu na zadušnice za narodne mučenike Petra Zrinskoga i Krstu Frankopana.

30 aprila u proslavi koju je priredilo ovdašnje Sokolsko društvo na uspomenu smrti narodnih mučenika Petra Zrinskoga i Krste Frankopana učestvovala je škola u izvođenju koncertnoga dijela.

1 maja posjetio je školu dr. Ivo Perović, ban Savske banovine, i prisustvovao je predavanjima u Va i Vb razredu. Pozvao je učenike da se po svršetku škole kao narodni učitelji savjesno i predano stave u službu Kralja, domovine i naroda.

✝

3 maja naglom smrću preselila se u Vječnost vrijedna nastavnica ove škole Marija Buljugić Toga dana u znak žalosti i na dan pogreba, 5 maja, škola nije radila. Svoju vrsnu kolegicu i cijenjenu nastavnicu ispratila je škola, svi nastavnici i učenici, do vječne joj kuće. Na grobu oprostio se od pokojnice Franjo Jelačić, profesor. Pokoj joj duši!

13 maja proslavljen je Majčin dan predavanjem o majci i njenoj ljubavi. U svima razredima pisane su zadaće o majci. Najbolja radnja, učenice IIIb razreda Sep Gabrijele, poslana je Glavnom odboru Crvenog križa na konkurs za nagradu.

15 maja prestala su predavanja za učenike V r.

20 maja održao je svima učenicima predavanje o borbi protiv tuberkuloze Jelačić Franjo, profesor.

21 maja na školskom vježbalištu priređena je javna gimnastička vježba sa slijedećim programom:

1 Raznolikosti, učenici I i II r. učit škole.
2 Vježbe u kolu, djeca zabavišta.
3 Proste vježbe, učenice I i II r. učit. škole.
4 Veselo kolo, učenici-ce I i II r. vježbaonice.
5 Proste vježbe, učenici IV i V r. učit. škole.
6 Vježbe zastavicama, učenici III i IV r. vježbaonice.
7 Ritmički valcer, učenice III r. učit škole.
8 Vježbe dugim palicama, učenici III r. učit. škole.
9 Mlade kućanice, učenice III i IV r. vježbaonice.
10 Vježbe cvijećem, učenice IV r. učit. škole.
11 Vježbe čunjevima, učenice V r. učit. škole.
12 Buči more Adrijansko, učenici V r. učit. škole.
13 Vježbe na ručama.
14 Simultani preskoci.
15 Odbojka.

Čist prihod od Din 541 upotrebljen je za odlazak na Sokolski slet u Ljubljanu.

✝

23 maja umro je u Svibovcu Lesjak Pavao, direktor ove škole u penziji. Na sahrani, 24 maja, zastupao je školu i oprostio se od pokojnika Franjo Jelačić, profesor. Pokoj mu duši!

24 maja, na dan Ćirila i Metodija održana je školska svečanost u Vježbaonici.

1—10 juna pregledao je školu izaslanik Ministarstva prosvjete g. Stjepan Ratković, profesor Više pedagoške škole iz Zagreba.

4 juna priredilo je ovdašnje Sokolsko društvo na vježbalištu ove škole svoj IV javni nastup, na kojem su učestvovali i učenici ove škole kao naraštaj, odnosno kao članovi.

4—10 juna priređena je izložba crteža, muških i ženskih ručnih radova.

6 juna održani su popravni razredni ispiti za učenike Va i Vb razreda.

7—25 juna održan je učiteljski diplomski ispit pod pretsjedanjem g. Stjepana Ratkovića, profesora Više pedagoške škole iz Zagreba, kao izaslanika Ministarstva prosvjete.

10 juna završena su predavanja u I—IV r. svečanim Tedeumom u školskoj kapelici.

25 juna objavljen je ishod učiteljskog diplomskog ispita i izdane su diplome kandidatima.

28 juna priredila je Vježbaonica Vidovdansku svečanost. Poslije pomena u crkvi podijeljena su učenicima godišnja svjedočanstva.

Ekskurzije

I razred

30 septembra i 1 oktobra, dvodnevna ekskurzija na Ivančicu. Upoznavanje jednoga dijela Hrvatskoga Zagorja i sabiranje biljki pod vodstvom Ljuboslava Kuntarića, razrednoga starješine i Olge Kuntarić, učiteljice vježbaonice.

11 oktobra, poludnevna historijsko-geografska ekskurzija. Učenici[ce] razgledali su historijske ostatke pavlinskoga samostana Sv. Helene, a u Mačkovcu pohodili su osnovnu školu i prisustvovali obuci pod vodstvom prof. Ljubomira Gorupa.

27 aprila, poludnevna ekskurzija u okolicu Sv. Jurja Cilj ekskurzije imao je prirodopisni karakter, a vodio ju je prof. dr. Vatroslav Vogrin.

10 maja, poludnevna ekskurzija u eksportno poduzeće E. Vajda u Čakovcu. Učenici pregledali su uređenje poduzeća i rad u njemu pod vodstvom prof. dra Vatroslava Vogrina.

23 i 24 maja dvodnevna ekskurzija u Lepoglavu—Ravnu Goru i Trakošćan. U Lepoglavi razgledali su župnu — nekada pavlinsku — crkvu gdje su bili upozoreni na neke historijske momente. U samoj crkvi sreli su bana g. dra. Ivu Perovića koji je mladeži upravio par srdačnih riječi. Iza toga produžen je put na Ravnu Goru gdje se je i noćilo u planinarskoj kući „Filićev dom".

Sutradan posjetiše Trakošćan. Učenicima bio je dopušten pristup u dvor grofova Drašković gdje su bili upozoreni na umjetničke i historijske vrednote toga dvora.

Na povratku posjetili su u Lepoglavi „Narodni dom" u kojem se držao čipkarski tečaj. U Varaždinu prisustvovali su učenici pretstavi pozorišnog komada „Škola" od poljskoga pisca Lescyckija.

Ekskurziju je vodio Kuntarić Ljuboslav, razred. starješina i nastavnica Antonija Albert.

II razred

14 i 15 oktobra dvodnevna ekskurzija u Ljubljanu, Kamnik i Kamničku Bistricu, pod vodstvom nastavnika Iskre Miroslava. Ekskurzija je imala geografsko-prirodopisni karakter.

25 marta cjelodnevna ekskurzija pod vodstvom razrednog starješine Šimunića Dragutina u Zagreb. Razgledalo se prirodopisno-geološki muzej, etnografski i arheološki muzej, galeriju slika, zoološki vrtić i Maksimir pa seismografski institut. Ekskurzija je imala geografsko-prirodopisni karakter.

23 maja cjelodnevna ekskurzija pod vodstvom nastavnika Iskre Miroslava u Mursko Središće, Selnicu i Donju Lendavu. Ekskurzija je imala hemijsko-prirodopisno-geografski karakter. Razgledalo se dobivanje nafte na rudarski način i pomoću sisaljke u Selnici, položaj zemljišta i slojeva, a u Peklenici ugljenokop

27 maja poludnevna ekskurzija. Učenici(ce) razgledali su tiskaru Kraljeka i Vežića u mjestu pod vodstvom razrednog starješine Dragutina Šimunića, te vidjeli sav rad pri tisku i uvezivanju knjiga.

IIIa razred

20 i 30 septembra obavljena je ekskurzija Sv. Juraj—Štrigova—Stanetinec—Preseka—Središče ob Dravi—Čakovec. Cilj ekskurzije: geološka građa Gornjeg Međimurja. Vođa razredni starješina.

7 oktobra jednodnevna ekskurzija Vratišinec—Selnica—Peklenica—Donja Lendava—Čakovec. Cilj: razgledavanje izvora nafte i terc. naslaga ugljena. Vođa: razredni starješina.

17 maja razgledali su učenici domaće poduzeće E. Vajda (čišćenje perja, klanje i konzerviranje peradi za eksport; ledanu i fabrikaciju umjetnog leda) Vođa: razredni starješina.

24 maja razgledali su učenici ugljenokop u Ivancu i drž. dječje odgojilište u Pahinskom. Vođa: razredni starješina.

IIIb razred

30 septembra jednodnevna ekskurzija u Maribor, Ruše i Falu. Učenice su razgledale u Mariboru tvornicu sapuna „Zlatorog", u Rušama tvornicu dušika i karbida, a u Fali električnu centralu. Ekskurziju je vodila Marija Buljugić, razred. starješina.

7 oktobra jednodnevna ekskurzija u Selnicu, Peklenicu i Donju Lendavu. Učenice su razgledale izvor nafte i terc. naslage ugljena. Ekskurziju su vodili prof. dr. Vatroslav Vogrin i Terezija Veber, učiteljica vježbaonice.

23 maja jednodnevna ekskurzija u Rogašku Slatinu. Učenice su razgledale liječilište i izvore mineralne vode, zatim su posmatrale izrađivanje staklenog posuđa i brušenje stakla u tamošnjoj tvornici stakla. Ekskurziju je vodio razredni starješina prof. Ljubomir Gorup.

9 juna poludnevna ekskurzija u poduzeće Vajda u Čakovcu gdje su učenice razgledale hranjenje i klanje peradi, čišćenje perja i naprave za hlađenje i konzerviranje mesa. Ekskurziju je vodio razr. starješina prof. Ljubomir Gorup.

IVa razred

27 septembra izvedena je jednodnevna ekskurzija pod vodstvom razrednog starješine prof. Franje Jelačića i nastavnika Ljuboslava Kuntarića na Cesargrad, Zelenjak i u Klanjec, da bi učenici upoznali prirodne ljepote Hrvatskoga Zagorja.

18 i 19 oktobra izvedena je dvodnevna ekskurzija pod vodstvom razrednog starješine prof. Franje Jelačića i prof. Ante Anzulovića u Samobor, na vrh Plješivice i u Jastrebarsko s ciljem, da učenici upoznaju taj kraj.

19 oktobra hospitovali su ekskurzisti u Zavodu za odgoju gluhonijeme djece i u Zavodu za odgoju slijepe djece u Zagrebu.

26 oktobra upoznali su učenici pod vodstvom profesora Ljubomira Gorupa uređaj Čakovečkog paromlina i munjare.

22 marta razgledali su učenici pod vodstvom prof. Ljubomira Gorupa tvornicu čarapa braće Graner u Čakovcu.

5 aprila posjetili su učenici pod vodstvom prof. Ljubomira Gorupa Tekstilnu industriju u Varaždinu.

IVb razred

28 septembra dvodnevna razredna ekskurzija na Ivančicu pod vodstvom prof. Ljubomira Gorupa i Jovanke Fio. Karakter: prirodopisni.

3 novembra poludnevna razredna ekskurzija u čakovečku munjaru i paromlin pod vodstvom prof. Ljubomira Gorupa. Karakter: fizikalni.

15 marta poludnevna razredna ekskurzija do Pribislavca pod vodstvom Miroslava Iskre, nastavnika. Karakter: prirodopisni.

27 marta poludnevna razredna ekskurzija u Granerovu tvornicu čarapa u Čakovcu pod vodstvom prof. Ljubomira Gorupa. Karakter: fizikalni.

5 aprila jednodnevna razredna ekskurzija u Studence pri Mariboru i u Maribor pod vodstvom Bogdana Buljugića, nastavnika. Karakter: pedagoški.

23 maja dvodnevna razredna ekskurzija na Ravnu Goru i u Trakošćan pod vodstvom razred. starj. Albert Antonije, nastavnice.

Va razred

29 i 30 septembra ekskurzija na Kalnik. Svrha: geografsko i historijsko upoznavanje Kalnika i okolice. Vodio razredni starješina Ante Anzulović, profesor i Vjekoslav Tomašić, profesor.

21 novembra ekskurzija u Kraljek-Vežićevu tiskaru u mjestu. Svrha: upoznavanje uređaja tiskare i knjigovežnice. Vodio Miroslav Iskra, nastavnik.

8 aprila ekskurzija u Varaždin. Svrha: posjet učiteljske skupštine i uglednog predavanja sa abnormalnom djecom. Vodio Ante Anzulović, profesor.

25 aprila ekskurzija u Varaždin. Svrha: posjet prelstave osječko-novosadskog kazališta. Vodio razredni starješina Ante Anzulović, profesor.

Vb razred

30 septembra izvedena je jednodnevna ekskurzija u Studence kod Maribora. Karakter ekskurzije bio je pedagoški. Učenice su hospitovale u tamošnjoj osnovnoj školi i u zabavištu. U Mariboru su učenice razgledale tvornicu sapuna „Zlatorog“ i tvornicu koža. Ekskurziju su vodili nastavnik pedagogike Bogdan Buljugić i nastavnica Marija Buljugić.

22 novembra razgledale su učenice u pratnji nastavnika Iskre Miroslava uređaj tiskare i knjigovežnice Kraljek i Vežić u Čakovcu.

7 decembra pregledali su učenice veletrgovinu i bojadisaonicu Najman u Čakovcu u pratnji nastavnika Iskre Miroslava.

17 maja izvedena je jednodnevna ekskurzija u Lepoglavu i Trakošćan. Cilj ekskurzije bio je upoznavanje prirodnih krasota toga kraja. Ekskurziju vodio je razredni starješina profesor Tomašić Vjekoslav i učiteljica vježbaonice Veber Terezija.

III Spisak udžbenika upotrebljavanih u školskoj 1932/33godini

Psihologija

Po predavanju nastavnika. Učenici su se ispomagali knjigama: Jerusalem Vil.: Udžbenik iz psihologije i Zjenjkovski V.: Psihologija djeteta.

Logika

Marković B.: Logika. S. n. br. 25925/22—VIII—1932.

Pedagogika

Po predavanju nastavnika. Učenici su se ispomagali knjigama: Janković M.: Uvod u pedagogiju, S. n. br. 7348/1924 i Protić: Opšta pedagogika, P. br. 219/5—I—1911.

Istorija pedagogije

Po predavanju nastavnika. Učenici su se ispomagali knjigama: Despotović: Istoriska pedagogika. S. n. br. 7348/24—VI—1924 i Brauning: Istorija pedagogije.

Metodika

Rajičić D.: Posebna didaktika I, II, O. n. br. 38002/19—VI—1929 i O. n. b. 80580/1927.

Jovanović Dj. Jovan: Metodika računske nastave. S. n. br. 7348/1924.

Školska organizacija i administracija

Po predavanju nastavnika. Učenici su se ispomagali knjigom Mijatović: Školska administracija, P. br. 14678/3—VIII - 1914.

Narodna ekonomija sa osnovima sociologije

Po predavanju nastavnika. Učenici su se ispomagali knjigom Nikolić Dj.: Osnovi narodne ekonomije.

Srpskohrvatski jezik

Maretić dr. T.: Srpska ili hrvatska gramatika, S. n br. 4123/28—II—1930.

Boranić: Pravopis hrvatskosrpskog jezika, S. n. br. 42824/23—XI—1929.

Ćuković M.: Čitanka s teorijom književnosti, S. n br. 22323/1931.

Poljanec Franjo: Istorija stare i srednje jugoslovenske književnosti, S. n. br. 23357/10—VIII—1932.

Vodnik: Pregled hrvatskosrpske književnosti, S. n. br. 10298/27—V—1930.

Skerlić: Istorija srpske književnosti, S n. br. 4123/28—II—1930.

Janković Lj.: Iz slovenačke književnosti, S. n. br. 42503/31—XII—1930.

Vodnik: Narodne pjesme, S. n. br. 21650/28—XII—1930.

Bašić M.: Primeri iz stare srpske književnosti, S. n. br. 4123/24/II—1930.

Bašić M.: Stare srpske biografije, S. n. br. 17635/II—VIII—1930.

Njemački jezik

Pascher: Njemačka čitanka, S. n. br. 41631/1929.

Pinter: Njemačka čitanka, S. n. br. 33118/1929.

Šajdela: Njemačka gramatika, S. n. br. 21641/28—VII—1930.

Kangrga: Pedagoška njemačka čitanka, S. n br. 25925/1932.

Francuski jezik

Adamović: Francuska gramatika, S. n. br 21654/28—VII—1930.

Adamović: Francuska čitanka, P. br. 4989/III—1928.

Karalić R. Zora: Choix de lectures pedagogiques francaises S. n. br. 23414/15—VIII—1932.

Istorija

Srkulj: Povijest staroga vijeka, S. n. br. 16595/1—III—1930.

Srkulj: Povijest srednjega vijeka, S. n. br. 16595/1—VIII—1930.

Srkulj: Povijest novoga vijeka, S. n. br. 16595/1—VIII—1930.

Lazarević B. Đorđe: Istorija Jugoslovena, S. n. br. 24964/1931.

Jakić Živko: Povijest Jugoslovena s općom istorijom, S. n. br. 22714/1931 i S. n. br. 23231/1931.

Zemljopis

Gajstbek—Pavičić: Opća geografija, III izd. 1928, S. n. br. 17652/30—VIII—1930.

Đorđević—Sokolović: Kraljevina Jugoslavija, S. n. br. 11746/4—IV—1929.

Radivojević: Evropa, S. n br. 32529/11—X—1930.

Juras Ivo: Zemljopisni pregled Australije, Afrike, Azije, Sjeverne i Južne Amerike, S. n. br. 23324/1931.

Prirodopis

Divac Nedeljko: Zoologija I deo nauka o čoveku, S. n br. 12451/1929.

Divac Nedeljko: Zoologija II deo nauka o životinjama, S. n. br. 4804/1929.

Simonović D.: Botanika, S. n. br. 207/20—IV—1929.

Petković dr. K.: Geologija i mineralogija, S. n. br. 10312/10 IV—1931.

Hemija s tehnologijom

Stanojević: Hemija s osnovima mineralogije, S. n. br. 21635/28—VII—1930.

Šandor Franjo: Anorganska kemija: 5 popr. izd., S. n. br. 17653/1930

Fizika

K. Fus—Henzold—Marković—Goldberg: Fizika za školu i samouke, S n. br. 25634/2—VII—1929.

Matematika

St. Škreblin: Matematika i algebra, S. n. br. 11968/1928.

Mihletić—Škarica: Nauk o prostoru, S. n. br. 17637/30—VII—1930.

Majcen dr. Juraj: Geometrija, S. n. br. 10791/31—VII—1930.

Higijena

Marković—Švarc: Higijena, S. n. br. 21765/10—VIII—1932.

Poljoprivreda — domaćinstvo

Po predavanju nastavnika.

Muški ručni rad

Markovac Marijan: Školska radionica, S. n. br. 42404/31—XII—1930.

Pjevanje

Milojević Mil.: Osnovi muzičke umjetnosti.

Sviranje

Đorđević: Škola za violinu.
Đorđević: Pjesmarica.

IV Spisak
školskih zadataka rađenih u toku školske godine

Pismeni zadaci iz hrvatskosrpskoga jezika

I razred

1) Moje rodno mjesto
2) Uroš i Mrnjavčevići
3) Ličnost Kraljevića Marka u narodnim pjesmama
4) Izbor teme po volji
5) Božićni običaji u mojem rodnom mjestu
6) Što potiče Čengića na krvološtvo u „Agovanju"?
7) Pismo drugu
8) Proljeće dolazi . . . .
9) Lik majke Jugovića

Ljuboslav Kuntarić, nastavnik.

II razred

1) Budi kovač svoje sreće!
2) Tema po volji
3) Ocrtajte nekoliko karaktera iz Šekspirove tragedije „Julije Cezar"
4) Kako će učiteljski pripravnik koristiti svome narodu?
5) Božićni običaji u mojem rodnom kraju
6) Moj najmiliji predmet
7) Zoranić kao rodoljubni pjesnik
8) „Na hipu se brijeme vrti, jedan hip je sve do smrti" (Gundulić)
9) Moja majka

Ljuboslav Kuntarić, nastavnik.

III a razred

1) Karakteristika Jure Kastriotića (Prema Kačiću)
2) Tko se dima ne nadimi, — on se vatre ne ogrije!" (Narodna poslovica)
3) Odgojne crte u Ezopovoj basni

4) Izbor po volji
5) Kako sam proveo božićne blagdane?
6) Nešto iz privatne lektire
7) Prikažite znatnije stranice Brankove poezije!
8) Izbor po volji
9) O majci i majčinoj ljubavi

Franjo Galinec, profesor.

III b razred

1) Prikaz Kačićeve pjesme „Vladimir i Kosara“ (Sadržaj i pouka)
2) Nit' sam vila, da zbijam oblake,
Već djevojka, da gledam preda se!“ (Nešto o čednosti ženske omladine)
3) a) Idiličan život seljaka u prirodi
b) Društvene mane našeg naroda u Slavoniji (Obje teme uz lektiru Reljkovićeva „Satira“)
4) Izbor po volji
5) Moje želje i nade na početku Nove godine — 1933
6) Nešto iz privatne lektire
7) Sadržaj i nacionalno značenje Brankove pjesme „Đački rastanak“
8) Izbor po volji!
9) O majci i majčinoj ljubavi

Franjo Galinec, profesor.

IV a razred

1) Prikaz jednoga književnog djela
2) Jakšić—Jovanović Paralela.
3) Uzgojna i obrazovna vrijednost lijepe književnosti
4) Utjecaj školskih svečanosti na dječju dušu
5) Učiteljeva ličnost
6) U zdravu tijelu — zdrava duša
7) Šta se može očekivati od današnje omladine za ostvarenje svjetskoga mira?
8) Ideali su ukras mladosti
9) Majka u našoj narodnoj poeziji

Ljuboslav Kuntarić, nastavnik.

IV b razred

1) Analizujte jedno književno djelo
2) Jakšić—Jovanović. Paralela
3) Uzgojna i obrazovna vrijednost lijepe književnosti
4) Utjecaj školskih svečanosti na dječju dušu
5) Moj rad s djecom u vježbaonici
6) Socijalne tendencije u radovima hrvatskih realista
7) Šta se može očekivati od današnje omladine za ostvarenje svjetskoga mira?
8) Proljetne impresije
9) a) Majka
   b) Žena kao javna radnica

Ljuboslav Kuntarić, nastavnik.

V a razred

1) Izložite glavne misli u Kranjčevićevoj poeziji
2) Omnes vulnerant, — ultima necat!" (Razmatranje)
3) Izbor po volji!
4) Prikaz i ocjena Tresićeve lirike
5) Slobodni izbor od 14 predloženih zadataka (Pokusni diplomski zadatak)
6) Što se može očekivati od današnje omladine za ostvarenje svjetskog mira? (Pokusni diplomski zadatak)
7) Anton Aškerc kao pjesnik — pedagog (Pokusni diplomski zadatak)

Franjo Galinec, profesor.

V b razred

1) Estetska i etička analiza jednog djela Đalskoga
2) „Kojoj ovci svoje runo smeta, — ondje nije ni ovce ni runa!" (Narodna poslovica)
3) Izbor po volji
4) Nešto o lektiri putopisa
5) Slobodan izbor — od 14 predloženih zadataka (Pokusni diplomski zadatak)
6) Što se može očekivati od današnje omladine za ostvarenje svjetskoga mira? (Pokusni diplomski zadatak)
7) Odgojne misli u Vojnovićenim djelima (Pokusni diplomski zadatak).

Franjo Galinec, profesor.

NAPOMENA. Zadaci su pisani naizmjenično latinicom i ćirilicom.

V Đačka udruženja

1 Jugoslavensko srednjoškolsko udruženje „Zrinski"

imalo je u ovoj škol. godini 130 članova. U upravi su bili: pretsjednik Sokolić Josip, Va r., potpretsjednik Lovrić Josip, IVa r., tajnik I Turina Božo, Va r., tajnik II Golik Zora, Vb r, blagajnik Ferjanić Ivan, IVa r. Nadzorni odbor: Prlić Ivka, Vb r., Bubanj Ivan, Va r. i Đukec Velimir, IVa r. Udruženje je imalo ove sekcije: literarnu [pročelnik Turina Božo, Va r.], pedagošku [pročelnik Sabljak Zvonimir Va r.], glazbenu [pročelnik Požgaj Josip, Va r] športsku [pročelnik Šraj Ladislav, IVa r], šahovsku [pročelnik Krapac Dragutin, IIIa r], diletantsku [pročelnik Sabol Stjepan, Va r]. Primani su listovi: Napredak—Savremena škola, Smilje, Hrvatska revija i Književnik. Priređeno je 5 glazbenih, 1 pozorišno, 4 literarna i 4 pedagoška sijela. Odborskih sjednica bilo je 11.

Pokrovitelj: Ljuboslav Kuntarić, nastavnik.

2) Soko Kraljevine Jugoslavije

Učenici sudjelovali su u radu Sokolskih društava dijelom u Čakovcu a dijelom u mjestima stanovanja. Neki učenici vodili su i pojedine kategorije u svojim društvima.

Na dan Ujedinjenja 1932 g. priredili su učenici—Sokoli akademiju u Sokolskom društvu Čakovec. Na akademiji, koju je priredilo Sok. društvo Čakovec na uspomenu dana 30 aprila 1671, izveli su učenici 2 gimnastičke tačke, a zbor učenika otpjevao je 3 pjesme.

Na javnom nastupu Sokolskoga društva Čakovec dne 4 juna 1933 g. vježbali su učenici zajedno s ostalim članovima kao naraštajci i članovi.

Na sletu Jadranskih Sok. župa na dan 4 i 5 juna 1933 g. uzeli su učešća i neki učenici ove škole kao članovi Sokola.

Na pokrajinskom sletu SKJ u Ljubljani 18 juna 1933 g. učestvovali su neki učenici kao pripadnici naraštaja.

Zega Josip,
učitelj gimnastike.

3) Podmladak Jadranske Straže

U šk. god. 1932/33 bilo je u zavodu 107 članova Podmlatka Jadranske straže. Podmladak je proslavio Dan Jadranske straže 25 septembra, održao je pet redovnih sastanaka, jedno sijelo sa predavanjem o Jadranskom moru, cvijetni dan i dr.

U školskoj god. 1932/33 bili su u odboru: Pretsjednik Sabol Stjepan, Va r., sekretar Ivančan Milica, IVb r, blagajnik Đukec Velimir, IVa r., Odbornici: Marinić Ivka, Vb r., Polić Božo, IIIa r, Ropac Ivan, II r, Kuskunović Miroslav, I r. Revizori: Međimurec Matija, II r. i Žerjavić Juraj, II r.

Pokrovitelj: Vogrin dr. Vatroslav, profesor.

4) Podmladak Crvenog krsta

Broj članova C. k. u školskoj godini 1932/33 bio je 152. Rad se je vršio u razrednim organizacijama i u školskoj organizaciji. Školsku upravu činili su: potpretsjednik Turina Božo, Va r, tajnik Marušić Mato, Va r. i blagajnik Lukić Josip, IIIa r. Odbornici: Sabol Stjepan, Va r., Dvoržak Zlata, Vb r, Krapac Dragutin, IIIa r., Goldoni Mira, IIIb r., Šurija Antica, II r.

Pokrovitelj: Šimunić Dragutin, nastavnik.

5) Podružnica Ferijalnog saveza

U mjesecu junu prošle godine održana je izborna skupština podružnice. Na skupštini je za ovu školsku godinu izabran ovaj odbor: pretsjednik Zuber Marijan, Va r., tajnik Krapac Dragutin, IIIa r., blagajnik Raić Mato, IIIa r. Odbornici: Matanić Eva, Vb r, Požgaj Josip, Va r. i Međimurec Matija, II r. Nadzorni odbor: Turina Božo, Va r., Ferjanić Ivan, IVa r. i Fuček Marija, IIIb r.

Podružnica je ove školske godine počela s radom 11 decembra. Taj dan je sazvana skupština učenika na kojoj su prisutni upoznati s važnošću F. s. Poslije skupštine počelo se s upisivanjem. Odboru je uspjelo da usprkos loših materijalnih prilika učenika povisi broj članova od 72 na dosada maksimalan broj 99. Odbor je cijele godine tačno i savjesno ispunjavao svoje obaveze i prema članovima i prema oblasti. — Loše materijalne prilike podružnice ne dopuštaju osnivanje kolonije ni svratišta, već će se članovi pojedinačno koristiti povlasticama Ferijalnog saveza.

Pokrovitelj: Gorup Ljubomir, profesor.

VI Izvještaj o stanju kabineta i biblioteka

1 Prirodopisna zbirka

Koncem škol. god. 1932/33 imala je prirodopisna zbirka 25 komada raznih modela (iz sadre i papirmašea), 33 kom. kostura i suhih preparata kralježara i 1 u špiritu. U zbirci kukaca ima 5 kutija. Čitava se zbirka nalazi u obnavljanju. Od beskralježara ima 19 suhih preparata i jedan u špiritu (razvoj pčele). U botaničkoj zbirci nalazi se herbarij sa oko 302 lista, plodova i botaničkih modela, 254 komada za fiziologiju bilja, sprava za botaniziranje, lečanih modela, sprava za determinaciju ruda, botaničkih i zooloških mikroskopskih preparata, 304 komada ruda i kamenja, 12 kom. okamina, 15 slika za anatomiju čovjeka, 136 zooloških slika, 50 botaničkih slika i 24 geološko-paleontološke slike.

Čuvar: Vogrin dr. Vatroslav, profesor.

2 Fizikalna zbirka

Stanje ove zbirke na kraju školske godine 1932/33 bilo je ovo: 45 aparata za geomehaniku, 21 za hidromehaniku, 19 za aeromehaniku, 13 za kaloriku, 34 za akustiku, 51 za optiku, 6 za magnetizam i 136 aparata elektricitetu.

Broj aparata fizikalne zbirke povećao se ovoj školskoj godini za 29 komada.

Čuvar: Gorup Ljubomir, profesor.

3 Hemijska zbirka

Stanje hemijske zbirke na kraju školske 1932/33 godine je ovakvo: aparata željeznih i staklenih 58, trošivih tvari 18, kiselina, baza, soli i različitih spojeva 328, hemijske slike 2.

Čuvar: Iskra Miroslav, nastavnik.

4 Geografska zbirka

U zbirci ima 4 globusa, 2 telurija, 8 likova koji pretstavljaju ljudske tipove;

od 25 geografsko-prirodopisnih slika 13 predočuju Evropu, 3 Afriku, 5 Sjevernu i Južnu Ameriku i 4 Aziju. Zidnih karata

naše države ima 7. Osim toga ima 13 karata koje predočuju razvitak karte Međimurja od Dimnika.

Ove školske godine upotpunjena je zbirka s 1 kartom naše države (politička) i s 1 kartom Savske banovine.

Čuvar: Šimunić Dragutin, nastavnik.

5 Zbirka za muški ručni rad

U radionici ima najpotrebniji alat za stolarski posao koji se sastoji iz 129 komada. Osim toga ima nešto alata za rad u limu i tijesak za kartonažu.

Čuvar: Šimunić Dragutin, nastavnik.

6 Istorijska zbirka

Istorijskih slika svih dijelova svijeta ima 56. Slike prikazuju različite događaje i istorijske građevine.

Čuvar: Tomašić Vjekoslav, profesor.

7 Zbirka za crtanje

U zbirci za crtanje nalaze se ova pomagala: okvira za crtanje 10, dasaka 6, nožića 7, stalak 1, knjige 3, sadrenih modela, poprsja i reljefa 9, drvenih modela, kućica i bunara 17, gleđeisanih sudova 34; negleđeisanih sudova 25; okamina 3, životinja i ptica 23.

Čuvar: Albert Antonija, nastavnica.

8 Gospodarska zbirka

Vrtlarskog oruđa ima 96 komada, 20 prozora, 67 dasaka i 8 slamnica (hasurica) za klila.

Voćarskog oruđa ima 21 komad, poljoprivrednog i livadarskog oruđa 12 komada, košnica 19 komada, a sprava pčelarskih 15 komada, sprava za mjerenje 8, obrtničkih sprava 21, pokućstva 15 komada. Učila 115, a knjiga u knjižnici 52 komada.

Čuvar: Vogrin dr. Vatroslav, profesor.

9 Zbirka za muziku i pjevanje

Za nastavu u muzici služe: 4 klavira, 2 harmonija, 1 veliki harmonij sa dva manuala i pedalom, 1 orgulje pneumatičkog sustava sa dva manuala i pedalom, zatim instrumenti za gudalački, tamburaški i duvalački orkestar. Obvezatno je za sve učenike učenje violine. Nekim darovitim učenicama, koje već imaju

izvjesnu spremu iz klavira, a iz pjevanja ocjenu odličan, dopušteno je da uče klavir kao glavni instrumenat. Ostali učenici(-ce) mogu učiti klavir, harmonij i orgulje kao neobvezan predmet. Zborno pjevaju učenici iz partitura, koje se opalografski umnožavaju i prelaze u glazbeni arhiv. Arhiv ima 51 pjesmu za mješoviti zbor, 21 za muški zbor, 2 mise, 4 crkvene pjesme i napokon 31 štampanu zbirku za instrumentalnu i vokalnu muziku. Za crkveno pjevanje svaki učenik ima „Crkvenu pjesmaricu" od V. Novaka.

Čuvar: Pokaz Franjo, suplent.

10 Gimnastička zbirka

U školskoj godini 1932/33 preuređena je gimnastička dvorana. Iz kredita za učila popravljene su ove sprave: 2 kozlića, 1 konj, 1 niski razboj i 4 ljestve. Nabavljene su ove nove sprave: 42 čunja, 30 kratkih palica, 1 lopta, 1 mreža i 8 dugačkih palica sa zastavicama.

Inventar se sastoji od: 4 petrodjelnih ripstola, 4 švedske klupe, 4 ljestve, 1 par krugova, 10 konopa za penjanje, 4 pomične grede, 2 vratila, 2 kozlića, 1 konja, 1 drvenog niskog razboja, 1 strunjače, 1 para stalaka za skok, 1 otskočne daske, 42 čunja, 30 drvenih palica, 20 gvozdenih palica, 8 dugačkih palica sa zastavicama, 8 gvozdenih bučica, 1 lopte i mreže za odbojku.

Preuređajem dvorane, popravkom i nabavkom sprava omogućena je sada nastava tjelesnog vježbanja po programu, tako da učenici mogu steći stručnu spremu za budući poziv. Manjkaju još samo: 1 visoki razboj, 1 par karika i 1 par hvataljki za konja.

Čuvar: Zega Josip, učitelj vještina.

11 Nastavnička i učenička knjižnica

a) Nastavnička knjižnica u šk. god. 1932/33 povećala se za 45 djela. Sada broji 1553 djela u 1924 svezaka.

b) Učenička knjižnica broji 1555 djela u 2718 svezaka.

Knjižnica je primala ove listove i časopise: Službene novine, Narodne novine, Letopis Matice srpske, Prosvjetni glasnik, Sokolski glasnik, Sokolić, Naša radost, L' Europa nouvelle, Journal des Débats, Glasnik Jugoslovenskoga profesorskog društva, Agronomski glasnik i Hrvatski planinar.

Knjižničar: Kuntarić Ljuboslav, nastavnik.

VII Izvještaj o stanju zdravlja učenika

1) Rad ambulantne poliklinike u Čakovcu

Ambulanta školske poliklinike u Čakovcu radila je utorkom i petkom. Iz Doma narodnog zdravlja u Varaždinu dolazili su u ta dva dana školski liječnik i sestra pomoćnica.

Zdravstveno stanje učenika bilo je ove godine dosta povoljno. U ambulanti bilo je 30 slučajeva gripe, od tih 20 slučajeva sa hroničnim bronchitisom Ostali su izliječeni vrlo brzo Tuberkuloza bilo je 7, i to 4 muške i 3 ženske [s izrazitim procesom na plućima i hilusnim žlijezdama]. Liječeni su ambulantno, a siromašni dobivali su besplatno lijekove. Drugih zaraznih bolesti nije bilo.

U pogledu stanja ishrane računalo se pomoću medicinskog računala po prof. Pirquetu uzevši u obzir sjedeću visinu i težinu učenika.

Sistematskom pregledu podvrgnuti su svi učenici škole. Pregledano je 188 učenika i to 82 m i 106 ž. Kod ovih pregledavanja konstatovano je ovo:

Dobro ishranjenih ima	100
Srednje „ „	60
Loše „ „	28

Bolovalo je od:

internih bolesti	m 9	ž 4
plućnih bolesti	„ 4	„ 4
anaemia i adenitis	„ 15	„ 31
strume	„ 28	„ 65
očnih bolesti	„ 8	„ 4
kožnih bolesti	„ 9	„ 21
bol. uha, grla i nosa	„ 10	„ 8

Svim ovim učenicima davani su savjeti, a pozivani su i roditelji koje se uputilo u zdravstveno stanje njihove djece. Siromašni dobivali su u ambulanti besplatno lijekove. Dvojicu siromašnih učenika, koji su putovali vlakom u školu, a bili su loše ishranjeni, preporučila je ambulanta ravnateljstvu zavoda da ih primi besplatno u zavodski internat. Radilo se kao i prošle godine

sedmično dva puta i tada su uvijek posjećeni svi bolesni učenici u internatu i dane su im potrebne upute i lijekovi.

Za vrijeme čitave školske godine posjetilo je ambulantu 124 učenika/ca. Sveukupni broj posjeta iznosi 461.

Imali smo ova oboljenja:

interne bolesti . . .	23	m	i 12	ž
tuberkuloza	4	„	i 3	„
hirurške bolesti . . .	6	„		
očne bolesti	13	„	i 11	„
bol. uha, grla i nosa .	9	„	i 2	„
kožne bolesti	3	„		
struma	16	„	i 21	„

Mnogo učenika upućeno je u bolnicu na rentgenski prijegled ili na liječenje. Ukupna frekvencija bila je u ovoj školskoj godini 649.

Interes i briga za zdravlje sve većma raste pa postoji nada da će se uz intezivnu suradnju škole i roditelja doći do željenih rezultata.

Dr. Blanka Manzoni,
liječnik šk. poliklinike.

2 Zdravstveni fond

Na ime pripadanog dijela iz Fonda za zdravstvenu zaštitu učenika doznačeno je školi Din. 2070. Od ove svote upotrijebiće se za nabavku lijekova i liječenje siromašnih učenika Din. 1305, a na izdržavanje Školske poliklinike Din. 765.

VIII Klasifikacija učenika

(Imena odličnih učenika štampana su ***kurzivnim masnim,*** a imena vrlo dobrih *kurzivnim svijetlim* slovima).

I razred

Razredni starješina: **Kuntarić Ljuboslav,** nastavnik.

a) Svršavaju razred

1 *Bajnštingl Emilija*
2 *Banek Ružica*
3 *Dolovčak Milka*
4 Dujmić Slavko
5 Durbešić Zlatko
6 Klarić Lijerka
7 *Knobloh Štefanija*
8 Krivec Marija
9 *Kučeković Budimir*
10 *Međimorec Matej*
11 Novaković Zora
12 *Pariz Egidij*
13 *Petran Josip*
14 Pfajfer Vida
15 Pongračić Nada
16 *Škreblin Ivo*
17 *Šumonja Miloš*

b) Polažu popravne ispite

1 Kuskunović Miroslav iz hrvatskosrpskoga jezika
2 Podoreški Antun iz ručnoga rada
3 Ramušćak Zlatko iz francuskog jezika

II razred

Razredni starješina: **Šimunić Dragutin,** nastavnik.

a) Svršavaju razred

1 *Borović Ana*
2 *Brce Ivan*
3 *Brčić Danica*
4 *Brovet Marija*
5 *Dvoržak Pavao*
6 *Kišiček Nada*
7 *Kovačić Aleksandar*
8 Mirt Ivana
9 Mustač Marija
10 *Petruša Josip*
11 *Ropac Ivan*
12 ***Strniščak Marija***
13 Štefok Leopold
14 *Šurija Antica*
15 Šustić Ivka
16 Tomašković Dragica

b) Polažu popravne ispite

1 Franković Ana iz njemačkog jezika
2 Hajdek Štefanija iz zemljopisa
3 Kuštović Marija iz zemljopisa
4 Međimorec Matija iz historije
5 Mezga Ladislav iz njemačkog jezika
6 Mubrin Marija iz sviranja
7 Paler Geza iz njemačkog jezika
8 Ponjan Zdravka iz historije
9 Prepelić Zora iz sviranja
10 Rataj Engelbert iz hrvatskosrpskog jezika
11 Stipan Blanka iz sviranja
12 Tomerlin Marija iz sviranja
13 Tomica Marija iz njemačkog jezika
14 Turković Dorica iz matematike
15 Zuber Lijerka iz zemljopisa

c) Ponavljaju razred

1 Brežnjak Danica
2 Marcius Justina
3 Mirt Ana
4 Žerjavić Juraj

III a razred

Razredni starješina: **Vogrin dr. Vatroslav,** profesor.

a) Svršavaju razred

1 Barbarić Franjo
2 *Bedenic Mato*
3 ***Grohovac Dragutin***
4 *Homan Rudolf*
5 ***Krapac Dragutin***
6 Lukić Josip
7 *Milić Ignacije*
8 *Pavlic Valentin*
9 *Poljć Božo*
10 ***Raić Mato***
11 Ružić Franjo
12 *Štanfel Ćiril*
13 Bregović Slavko

b) Polažu popravne ispite

1 Ajanović Ismet iz njemačkog jezika
2 Cimerman Stjepan iz historije
3 Fuks Ljudevit iz hrvatskosrpskoga jezika

4 Maletić Ivan iz hrvatskosrpskoga jezika
5 Tepfer Dragutin iz historije

c) Ponavlja razred

1 Ladika Ferdo

III b razred

Razredni starješina: **Gorup Ljubomir,** profesor.

a) Svršavaju razred

1 Anđel Zdenka
2 *Bombek Božena*
3 *Čani Jelka*
4 *Fuček Marija*
5 Katančić Anka
6 *Klarić Božena*
7 *Kovač Marija*
8 *Lampl Renata*
9 *Mihaljević Dušica*
10 *Nemeti Marija*
11 Pakšec Božena
12 Peček Erna
13 *Samaržija Anica*
14 ***Sep Gabrijela***
15 ***Turato Marija***
16 Zoričić Zora

b) Polažu popravne ispite

1 Goldoni Mira iz zemljopisa
2 Herman Štefica iz zemljopisa
3 Pajtl Magdalena iz zemljopisa
4 Špac Ivka iz hrvatskosrpskog jezika
5 Žedelj Marija iz zemljopisa

c) Ponavljaju razred

1 Bančić Neda
2 Goricaj Terezija
3 Turbelija Marija
4 Vivod Vera

IV a razred

Razredni starješina: **Jelačić Franjo,** profesor.

a) Svršavaju razred

1 *Cikušin Zlatica*
2 *Đukec Velimir*
3 *Ferjanić Ivan*
4 Gaberc Josip
5 *Gregurić Štefanija*
6 *Habaht Margita*
7 *Jagetić Marija*
8 Jambrović Nikola
9 *Jurjašević Rudolf*
10 *Kepe Stjepan*
11 *Kermek Rudolf*
12 *Kirinčić Antonija*

13 *Lovrić Josip*
14 *Mlinarić Anica*
15 ***Purgar Marija***
16 Sič Stjepan
17 *Štrbad Andrija*
18 *Vegi Josip*
19 *Videc Adela*

b) Polažu popravne ispite

1 Kocjan Emilija iz njemačkoga jezika
2 Kovačić Marija iz francuskog jezika
3 Pajek Eduard iz njemačkoga jezika
4 Perši Ivan iz francuskoga jezika
5 Prapotnik Zlata iz njemačkoga jezika
6 Šic Josip iz francuskog jezika
7 Šraj Ladislav iz hrvatskosrpskoga jezika

IV b razred

Razredni starješina: **Albert Antonija,** nastavnica.

a) Svršavaju razred

1 Benčina Marija
2 Bertović Elizabeta
3 *Bosanac Marija*
4 *Dolenec Anka*
5 ***Dvoršćak Matilda***
6 *Gerčan Oktavija*
7 *Gorzo Blanka*
8 *Horvat Katica*
9 *Horvat Štefanija*
10 *Hržić Dragica*
11 *Ivančan Milica*
12 ***Jugović Bosiljka***
13 *Kerovec Monika*
14 *Košutić Sidonija*
15 Kovač Marija
16 *Marc Milena*
17 Papić Štefanija
18 *Peharda Ivka*
19 Petrić Anica
20 *Pfajfer Jelka*
21 *Poropat Nevenka*
22 Publiković Olga
23 *Rogin Ljubica*
24 *Rokić Ranka*
25 *Sablić Katica*
26 ***Valeš Barica***
27 Zuber Milica

b) Polaže popravni ispit

1 Žun Danica iz francuskog jezika

c) Ponavlja razred

1 Cvetko Julka

V a razred

Razredni starješina: **Anzulović Ante**, profesor.

a) Svršavaju razred

1 *Anhalcer Albert*
2 *Batišta Zvonimir*
3 *Bosanac Stjepan*
4 *Bubanj Ivan*
5 *Čuček Dragutin*
6 *Drašković Dragutin*
7 *Držaić Ivan*
8 Luci Ivan
9 *Marušić Mate*
10 *Požgaj Josip*
11 *Puštek Martin*
12 Rauš Ivan
13 *Sabljak Zvonimir*
14 *Sabol Stjepan*
15 *Senica Vladimir*
16 *Skupnjak Franjo*
17 *Sokolić Josip*
18 *Škvorc Đuro*
19 *Torma Josip*
20 *Trifunović Slobodan*
21 *Turina Božo*
22 *Turk Filip Ljubomir*
23 *Zuber Marijan*

V b razred

Razredni starješina: **Tomašić Vjekoslav**, profesor.

a) Svršavaju razred

1 *Antonić Katica*
2 *Barbot Nevenka*
3 *Cvjetko Ruža*
4 *Dajč Silvija*
5 *Dvoržak Janja*
6 *Gaži Ankica*
7 *Golik Zora*
8 *Grbiničck Jelka*
9 *Hitrec Nada*
10 Jakopović Danica
11 *Jenčić Marija*
12 *Kefela Marija*
13 Kenjić Jelena
14 *Kocijan Nevenka*
15 *Kvaternik Slavica*
16 *Marinić Ivka*
17 *Matanić Eva*
18 Mihinić Ankica
19 Mikulinjak Emilija
20 *Prlić Ivka*
21 *Prlić Marija*
22 *Taboršak Zdenka*
23 ***Tanodi Marija***
24 *Turzan Marija*
25 ***Vukalović Zlata***

b) Ponavlja razred

1 Andel Adela

Učiteljski diplomski ispit

Za polaganje učiteljskog diplomskog ispita u mjesecu junu o. g. prijavilo se kandidata:

	muških	ženskih	svega
a) koji su ove godine svršili V r.	23	23	46
b) koji po drugi put pristupaju ispitu	4	3	7
Svega	27	26	53
Za polaganje njemač. jezika prijavilo se	16	16	32
a za polaganje francuskog jezika	11	10	21

Ispitnom odboru pretsjedavao je izaslanik Ministarstva prosvjete gospodin Stjepan Ratković, profesor Više pedagoške škole iz Zagreba. Potpretsjednik bio je Temerinac S. Dušan, direktor.

Članovi:

za pedagošku grupu: Anzulović Ante, profesor. Zamjenik Albert Antonija, nastavnica;

za hrvatskosrpski jezik: Galinec Franjo, profesor. Zamjenik Kuntarić Ljuboslav, nastavnik;

za njemački jezik; Jelačić Franjo, profesor. Zamjenik Gorup Ljubomir, profesor;

za francuski jezik: Tabor Gaston, profesor. Zamjenik Vogrin dr. Vatroslav, profesor.

za narodnu istoriju: Tomašić Vjekoslav, profesor. Zamjenik Kuntarić Ljuboslav, nastavnik;

za zemljopis i opću historiju: Šimunić Dragutin, nastavnik i Tomašić Vjekoslav, profesor. Zamjenici Iskra Miroslav, nastavnik i Pokaz Franjo, suplent.

Nijedan zamjenik nije vršio zamjene.

Pismeni su ispiti održani u ove dane i ovim redom:

7 juna iz pedagoške grupe,

8 juna iz hrvatskosrpskog jezika,

9 juna iz živih stranih jezika.

Za pismene ispite dati su ovi zadaci:

iz pedagoške grupe: „Potreba i opseg poznavanja tjelesnog i duševnog razvitka djeteta u školi i u domu“;

iz hrvatskosrpskog jezika: „Jadransko more i njegovo značenje za naš nacionalan, kulturan i ekonomski razvitak“. [Pogled u prošlost i sadašnjost našeg Jadrana];

iz njemačkog jezika: „Der Lehrer in der Arbeitsschule“. [Übersetzung aus dem Werke „Zwanzig Jahre Arbeitsschule“ von Otto Scheibner, Leipzig 1927, Seite 105—106];

iz francuskog jezika: „Remarques sur plusieurs défants des filles“ [Prijevod iz Fénelon-ovog djela: „De l' éducation des filles“, Paris Librairie Hatier].

Na praktični dio ispita pušteni su svi kandidati.

Praktični ispit održan je: pismena priprema 10 juna, a predavanja u vježbaonici 13, 14 i 16 juna. U smislu čl 19 Pravila ispitni je odbor radio u dvije grupe.

Na usmeni ispit pušteni su svi kandidati osim jedne kandidatkinje koja je nakon praktičnog dijela ispita odbijena na godinu dana.

Usmeni ispit održan je od 16 do 24 juna.

Prema pokazanom uspjehu i ocjenama na učiteljskom diplomskom ispitu ispitni je odbor donio ovu odluku:

a] Položili su učiteljski diplomski ispit i osposobljeni su za učiteljski poziv u osnovnim školama ovi kandidati:

1] Batiška Zvonimir, sin Ivana, činovnika sreskog načelstva, rođen 26 aprila 1912 u Koprivnici;

2] Bubanj Ivan, sin Ivana, željezničkog zvaničnika, rođen 28 augusta 1913 u Fužínama;

3] Čuček Dragutin, sin Ivana, nadzornika željezničke pruge, rođen 25 decembra 1913 u Središču ob Dravi;

4] Držaić Ivan, sin Josipa, kovača, rođen 8 maja 1912 u Cargovcu;

5] Marušić Mato, sin Mihovila, zidara, rođen 7 aprila 1914 u Kamenjaku;

6] Požgaj Josip, sin Đure, posjednika, rođen 16 marta 1914 u Čakovcu;

7] Puštek Martin, sin Valenta, ratara, rođen 27 septembra 1913 u Poljani donjoj;

8] Sabljak Zvonimir, sin Rudolfa, činovnika bolnice, rođen 10 jula u 1911 u Zagrebu;

9] Sabol Stjepan, sin Stjepana, opć. bilježnika, rođen 7 novembra 1910 u Đelekovcu;

10] Senica Vladimir, sin Milana, pekara, rođen 6 juna 1912 u Sv. Petru Orehovcu;

11] Skupnjak Franjo, sin Franje, ratara, rođen 12 januara 1912 u Trnovcu;

12] Sokolić Josip, sin Vicka, zidara, rođen 10 juna 1913 u Novom;

13] Trifunović Slobodan, sin Jovana, učitelja, rođen 4 marta 1910 u Tornju;

14] Turina Božo, sin Frana, zidara, rođen 30 decembra 1910 u Sv. Jurju;

15] Turk Filip Ljubomir, sin † Josipa, opć bilježnika, rođen 1 maja 1913 u Gerovu;

16] Zuber Marijan, sin Julija, činovnika kaznionice, rođen 5 septembra 1913 u Lepoglavi;

17] Antonić Katarina, kći Ivana, ratara, rođena 6 marta 1913 u Velikoj Gori;

18] Barbot Nevenka, kći Stjepana, trgovca, rođena 13 novembra 1913 u Varaždinu;

19] Dajč Silvija, kći Josipa, rabina, rođena 1 maja 1913 u Ludbregu;

20] Dvoržak Janja Zlata, kći Pavla, učitelja, rođena 25 oktobra 1912 Forkuševcima;

21] Grbiniček Jelka, kći Mihaela, stolara, rođena 8 maja 1912 u Čakovcu;

22] Jenčić Marija, kći Franje, željezničkog stražara, rođena 6 februara 1912 u Gojancu;

23] Kvaternik Alojzija, kći Antuna, trgovca, rođena 8 juna 1912 u Šemovcu;

24] Marinić Ivka, kći Ivana, ratara, rođena 19 septembra 1913 u Vrbovskom;

25] Mihinić Anica, kći Petra, ratara, rođena 27 aprila 1909 u Đurđevcu;

26] Prlić Ivka, kći Pavla, pošt službenika, rođena 27 decembra 1911 u Fužinama;

27] Prlić Marija, kći Pavla, pošt. službenika, rođena 5 septembra 1913 u Fužinama;

28] Tanodi Marija, kći † Tome, željezničkog činovnika, rođena 1 marta 1913 u Brezničkom Humu;

29] Turzan Marija, kći † Josipa, učitelja, rođena 5 februara 1913 u Sv. Iliji;

30] Vukalović Zlata, kći † Stjepana ratara, rođena 26 juna 1913 u Kraljevcu.

b] Polaže popravni ispit u augustu ove godine 8 muških i 8 ženskih, svega 16 kandidata.

c] Odbijaju se na godinu dana 3 muška i 4 ženske, svega 7 kandidata.

Ni jedan kandidat nije izgubio pravo na dalje polaganje ispita.

IX Školsko gospodarstvo

a) Školski i internatski vrt

Praktični dio poljoprivredne nastave izučavali su učenici u lijepo i stručno uređenom školskom vrtu. Naročito se pažnja obraćala na one praktične grane poljoprivrede kojima bi se svaki učitelj, pored svoga rada u školi, mogao sam zanimati i od kojih bi on imao neposredne koristi, kao i da bi u svome mjestu mogao pridonijeti boljem i racionalnijem razvitku raznih grana poljoprivrede. Učenici su vršili vježbanja po utvrđenom rasporedu.

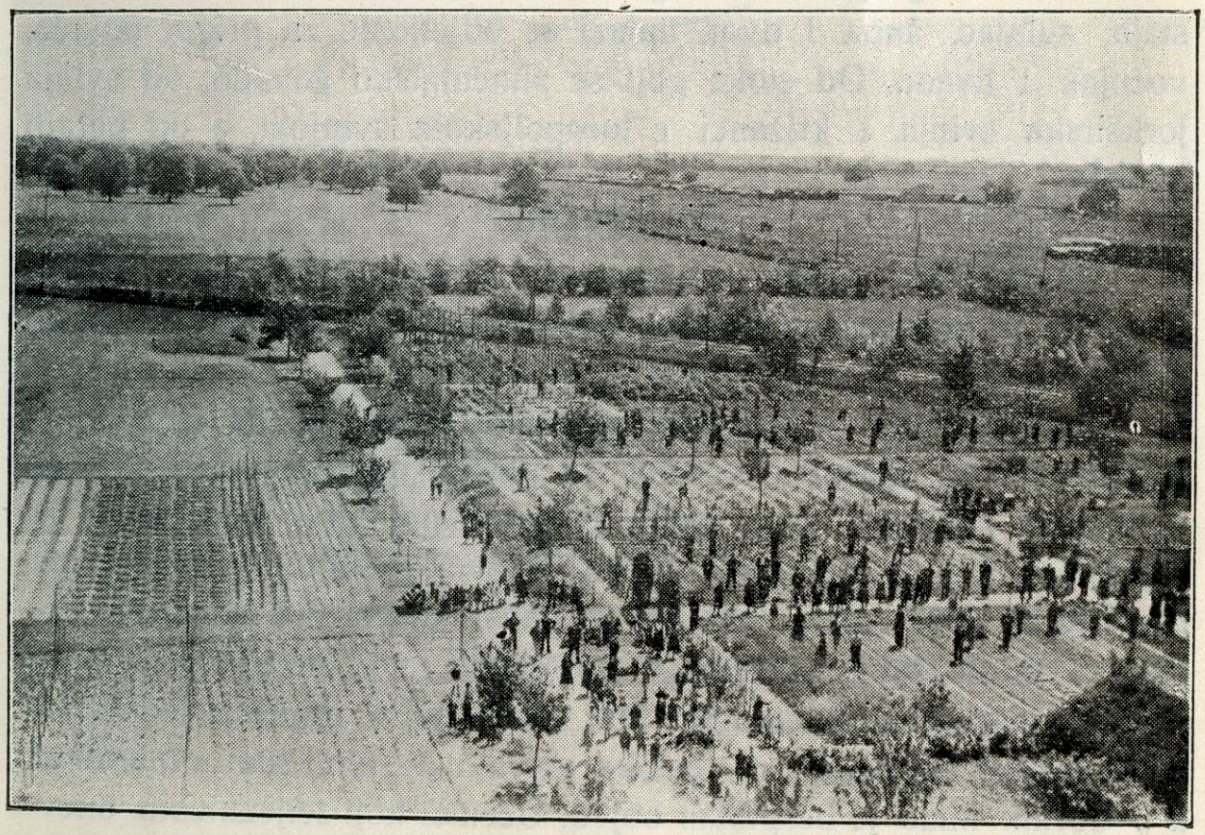

Školski vrt

Učenici I razreda obavljali su radnje u perivoju, oko bilja na planini, u jezeru, šumici, malom klilu, uresnom grmlju, oko pčela, svilenih buba, oko stoke i peradi.

Učenici II razreda radili su oko livadnih i poljskih trava, ljekovitog bilja, povrća, u klilu i na gredicama, provodili pokuse sa umjetnim gnojem i izabranim sjemenjem.

III razred radio je oko vinove loze, oko razmnažanja, cijepljenja, presađivanja, obrezivanja i njegovanja voćaka u sortiment-vinogradu, cjepilnjaku i voćnjaku.

IV razred radio je sve navedene gospodarske radnje u malom uzornom školskom vrtu sa djecom III i IV r. vježbaonice.

Učenici V razreda radili su sa učenicima I i II r. vježbaonice. U tome radu zapažali su oni dječju sklonost i razvijali u njima volju za rad. Upućivali su ih u valjanom prekopavanju, gnojenju, razdjeljivanju gredica, sjetvi, sadnji, plevljenju, okapanju i zalijevanju Sve to radilo se i u pedagoškoj namjeri, da u djeci pobude čustvo i interes za rad.

Osim toga u školskom je vrtu izvođena nastava u prirodopisu, računu i geometriji, kao na stvarnoj oblasti.

U internatskom vrtu proizvodi se povrće za internat i krma za stoku. Uz gospodarske zgrade, u kojima ima stan za vrtlara, staja, svinjac, šupa i dvor, nalazi se odjeljenje za prigoj povrća, voćnjak i livada. Od stoke goji se simentalsko govedo, od svinja jorkširska svinja i križanci s turopoljskom svinjom, a od peradi kokoši.

b) Internat

U školskoj zgradi, na spratu i u suterenu prednje zgrade, smješten je internat za učenike. Gazdovanje u internatu vrši se po Pravilima S. n. br. 12191/1931.

Broj učenika u internatu mijenjao se do 40. Za cjelokupno izdržavanje u internatu učenici su plaćali mjesečno Din. 450. U mjesecima januaru i junu platili su samo polovinu. Internat se izdržavao jedino iz učeničkih uplata. U ovoj godini nije uživao pomoći ni sa koje strane. Internat je davao olakšice u plaćanju dobrim i siromašnim učenicima kolikogod je to mogao da čini. 6 učenika plaćalo je samo Din. 300 mjesečno, 4 učenika su izdržavana sasvim besplatno, 5 učenika uživalo je samo stan u internatu, a 1 učenik imao je besplatan objed. Učenici koji željeznicom dnevno dolaze u školu dobivali su objed po nabavnoj cijeni.

Prijegled prihoda i rashoda u internatu za ovu školsku godinu ovakav je:

a) Prihodi

1 Gotovina iz prošle školske godine	Din.	4057·94
2 Uplate učenika	„	115962·—
3 Iz školske bašte i ekonomije u vrijednosti	„	24376·50
	Svega Din.	134396·44

b) Rashodi

1	Životne namirnice	Din.	79074·50
2	Popunjavanje i opravka namještaja i posuđa	„	6872·25
3	Razne opravke, krečenje, održavanje čistoće	„	2515·14
4	Ogrjev i osvjetljenje	„	11382·75
5	Plaća posluge	„	12000·—
6	Obrada školske bašte i izdržavanje ekonom.	„	15354·75
		Svega Din.	127199·39

Gotovina od Din. 7197·05 prenijeće se u iduću godinu.

Od ukupnog rashoda otpada na jednog učenika dnevni utrošak od Din. 10·06, a od sume za ishranu Din. 7·34.

Internatska kuhinja služi učenicama za praktično vježbanje u spremanju jela.

X Statistika učenika

1 Brojno stanje učenika

U razredu	Upisanih u početku školske godine									Naknadno upisanih i doseljenih iz drugih škola			Ukupno			Prestali biti učenici ove škole zbog												Od ukupnog broja upisanih učenika ostalo je		
	novo-upisanih			ponovaca			svega									prelaženja u druge škole			isključenja po § 43			smrti			raznih drugih uzroka			Ukupno					
	m.	ž.	Svega	m.	ž.	Svega	m.	ž.	Svega	m.	ž.	Svega	m.	ž.	Svega	m.	ž.	Svega	m.	ž.	Svega	m.	ž.	Svega	m.	ž.	Svega	m.	ž.	Svega
I	9	7	16	—	1	1	9	8	17	2	1	3	11	9	20	—	—	—	—	—	—	—	—	—	—	—	—	—	—	—	11	9	20
II	10	23	33	2	1	3	12	24	36	—	—	—	12	24	36	—	—	—	1	—	1	—	—	—	—	—	—	1	—	1	11	24	35
III	19	25	44	—	1	1	19	26	45	2	1	3	21	27	48	—	—	—	1	1	2	—	—	—	1	1	2	2	2	4	19	25	44
IV	15	40	55	—	—	—	15	40	55	—	—	—	15	40	55	—	—	—	—	—	—	—	—	—	—	—	—	—	—	—	15	40	55
V	26	26	52	—	—	—	26	26	52	—	—	—	26	26	52	2	—	2	—	—	—	1	—	—	—	—	—	3	—	3	23	26	49
Svega	79	121	200	2	3	5	81	124	205	4	2	6	85	126	211	2	—	2	2	1	3	1	—	1	1	1	2	6	2	8	79	124	203

2 Statistika ocijenjenih učenika krajem drugog polugodišta

Razredi	Od ukupnog broja upisanih učenika bilo je preostalo			Nisu dolazili do kraja drugog polugodišta te nisu ocijenjeni u toku godine po									Broj ocijenjenih učenika na kraju drugog polugodišta		
				§ 44			§ 40			ukupno					
	m.	ž.	svega	m.	ž.	svega	m.	ž.	svega	m.	ž.	svega	m.	ž.	svega
I	11	9	20	—	—	—	—	—	—	—	—	—	11	9	20
II	11	24	35	—	—	—	—	—	—	—	—	—	11	24	35
III	19	25	44	—	—	—	—	—	—	—	—	—	19	25	44
IV	15	40	55	—	—	—	—	—	—	—	—	—	15	40	55
V	23	26	49	—	—	—	—	—	—	—	—	—	23	26	49
Svega	79	124	203	—	—	—	—	—	—	—	—	—	79	124	203

3 Statistika učenika po uspjehu

Razred	I	II	III		IV		V		Svega učenika	% od ukupnog broja učenika
Odjeljenje	1	1	a 1	b 2	a 1	b 2	a 1	b 2		
Odlični	—	1	3	2	1	3	—	2	12	5,90
Vrlo dobri	10	12	6	9	15	17	21	19	109	53,72
Dobri	7	3	4	5	3	7	2	2	33	16,26
Svega svršavaju razred	17	16	13	16	19	27	23	23	154	75,88
Polažu popravni ispit	3	15	5	5	7	1	—	2	38	18,70
Polažu razredni ispit (§ 44)	—	—	—	—	—	—	—	—	—	
Polažu razredni ispit (§ 40)	—	—	—	—	—	—	—	—	—	
Ponavljaju razred	—	4	1	4	—	1	—	1	11	5,42
Gube pravo na redov. školovanje	—	—	—	—	—	—	—	—	—	
Svega	20	35	19	25	26	29	23	26	203	100,—

XI Vježbaonica

a) Osnovna škola

Nastavno osoblje:

1 Matasović Terezija
2 Kuntarić Olga
3 Veber Terezija
4 Ribarić Martin

Uspjeh učenika

I razred

Razredna učiteljica: **Matasović Terezija**

Svršili su razred sa uspjehom

odličnim

1 Bel Petar
2 Blašić Branko
3 Jovanović Aleksandar
4 Kuntarić Ljuboslav
5 Bratić Veronika
6 Matasović Zlata
7 Ribarić Vera
8 Pirkmajer Jelica
9 Vuk Barbara

vrlo dobrim

1 Cajzek Stjepan
2 Črep Rok
3 Horvat Dragutin
4 Mošmondor Ivan
5 Štrukelj Mirko
6 Varga Stjepan
7 Novak Ana
8 Novosel Josipa
9 Patafta Antonija
10 Salaji Jelena
11 Šnajder Irma
12 Vabec Matilda

dobrim

1 Solarić Franjo
2 Čeh Lucija
3 Orel Vilma

Ponavljaju razred

1 Mavrek Ignac
2 Mošmondor Josipa

II razred

Razredna učiteljica: **Kuntarić Olga.**

Svršili su razred sa uspjehom

odličnim

1 Benini Dušan
2 Černe Juraj
3 Mavrek Franjo
4 Tišljarić Josip
5 Belović Veronika

6 Jungvirt Lea
7 Jungvirt Rut
8 Vargazon Tanja
9 Zidarić Marija
10 Turk Natalija

vrlo dobrim

1 Polović Dušan
2 Talan Andrija
3 Varšić Jelisava
4 Vurušić Marija
5 Zrinji Jelena

dobrim

1 Bečej Josip
2 Jagec Josip
3 Maček Petar
4 Posavec Zvonko
5 Šalamun Aleksije
6 Vabec Petar
7 Hundrić Božica
8 Tkalec Jula
9 Zuzel Marija
10 Bratić Liza

Ponavljaju razred

1 Korunek Petar
2 Zadravec Josipa

III razred

Razredni starješina: **Veber Terezija.**

Svršili su razred s uspjehom

odličnim

1 Križaj Ljubica
2 Ribarić Miloš
3 Tišljarić Andrija
4 Vuk Franjo
5 Zemljić Štefanija

vrlo dobrim

1 Cajzek Pavao
2 Horvat Stjepan
3 Dretar Irma
4 Perša Dragutin
5 Orel Stanislav
6 Varga Ivan

dobrim

1 Grabar Šimun
2 Pavleković Marija
3 Premuš Antun
4 Slama Antun
5 Vidović Amalija
6 Zuzel Helena

Ponavlja razred

1 Vabec Ivan

IV razred

Razredni učitelj: **Ribarić Martin.**

Svršili su razred sa uspjehom

odličnim

1 Benini Božo
2 Črep Josip
3 Grabar Đuro
4 Mikulčić Mijo
5 Tončić Vojislav

6 Tkalčec Stjepan
7 Vabec Antun
8 Kostel Marija
9 Kseneman Nada
10 Lanji Marija
11 Mihaljević Vesna
12 Mošmondor Marija
13 Pavleković Kata
14 Posavec Milica
15 Šnajder Edita
16 Vargazon Dragica

vrlo dobrim

1 Bel Josip
2 Jagec Ivo
3 Đurkas Štefa
4 Jagec Ana
5 Labazan Slava
6 Mekovec Jelena
7 Mavrek Ana
8 Požgaj Antonija
9 Šafhauzer Ruža

dobrim

1 Vabec Petar
2 Zadravec Ivan

b) Zabavište

Zabavište je vodila **Fio Ivanka,** zabavilja.

Upisano je bilo i pohodilo je zabavište 40 muške i 47 ženske, svega 87 djece.

XII Naredba za školsku 1933/34 godinu

Popravni razredni ispiti održaće se 28 (I i II r.) i 29 (III i IV r.) augusta, a popravni učiteljski diplomski ispit 30, 31 augusta i 1 septembra.

Prijavu za ispit treba podnijeti do 24 augusta. Na prijavu treba prilijepiti Din. 25 državne takse. Prijavi se prilaže i godišnje svjedočanstvo.

Upis učenika za novu školsku godinu izvršiće se 5 i 6 septembra. Uz prijavu za upis koju treba snabdjeti državnom taksenom markom od Din. 50 prilaže se posljednje godišnje svjedočanstvo. Učenici koji se upisuju u I r. uz prijavu treba da prilože svjedočanstvo o položenom nižem tečajnom ispitu u srednjoj školi i propisni izvod iz protokola rođenih (krštenicu) kojim dokazuju da 31 decembra o. g. ne će imati više od 17 godina.

Učenici koji se žele upisati u I r. treba da pretstanu 4 septembra radi ljekarskog prijegleda. Mogu biti primljeni samo potpuno zdravi učenici bez ikakovih tjelesnih nedostataka. Učenici koji ne budu udaljeni na ljekarskom prijegledu polagaće prijemni ispit prema čl. 4 Pravila S. n. br. 28377/27—VII—1931. Na ispitu se utvrđuje glas i sluh. Učenik koji nema sluha, iako je tjelesno zdrav, ne može biti primljen u učiteljsku školu.

Prema Tar. br. 318 a) Zakona o izmjenama i dopunama zakona o taksama svi učenici plaćaju školarinu po ovoj tabeli:

Neposrednog poreza dinara			I i II r. dinara	III, IV i V r. dinara
Preko	300	do 500	125	150
„	500	„ 750	150	200
„	750	„ 1000	200	250
„	1000	„ 1500	250	300
„	1500	„ 2500	300	350
„	2500	„ 4000	350	400
„	4000	„ 6000	400	450
„	6000	„ 9000	450	500
„	9000	„ 12000	500	550
„	12000	„ 15000	550	600
„	15000 od svake 1000 još po		30	50

Kao osnovica za plaćanje školarine služi neposredni porez roditelja (oca i matere zajedno) odnosnog učenika, ili porez samog učenika ako je bez roditelja i ima imanja. Za učenike, čiji roditelji imaju više djece u srednjim školama ili na univerzitetu, plaća se za prvo dijete puna školarina, a za ostalu djecu polovica.

Pod pojmom neposrednog poreza ima se uzeti cjelokupan porez po zakonu o neposrednim porezima, što znači da u ovaj zbir poreza ulaze: osnovni i dopunski porez zemljarine, kućarine, tečevine, porez na rente i službenički porez. Kao dokaz o zaduženju ovim porezima ne može se ni u kom slučaju primiti uvjerenje općinske vlasti nego samo uvjerenje nadležne poreske uprave. Uvjerenje za porez na rente daju one blagajne koje taj porez naplaćuju, a tako isto i uvjerenje za službenički porez. Poresko oslobođenje lica sa devetero i više djece ne utječe na plaćanje školarine, ako njihov porez po svima državnim poreskim oblicima iznosi preko 100 Din. S toga ovakva lica imaju donijeti uvjerenje o tom, koliko bi iznosio njihov porez da nema toga oslođenja.

Osim školarine svi učenici imaju da plate banovinsku školsku dažbinu po prošlogodišnjim propisima, Din. 20 u Fond za zdravstvenu zaštitu učenika i Din. 10 za štampani godišnji izvještaj.

Radi prijema u internat treba podnijeti molbu najkasnije do 15 augusta. Za cjelokupno izdržavanje u internatu plaća se mjesečno Din. 450. Pitomci internata treba da donesu osim zimskog i ljetog odijela i obuće najmanje po četiri komada bijelog rublja (rublje se pere svakoga tjedna), pribor za čišćenje odijela i obuće, čašu i četku za pranje zubi, češalj i četku za kosu. Od posteljnih stvari treba donijeti jedan jastuk sa dvije jastučnice, jorgan sa dvije prevlake i dvije plahte po slamarici.

Potanje obavještaje glede prijema u internat daje na traženje direktor.

Učenici se upozoravaju da su dužni da se i za velikog školskog odmora vladaju onako, kako dolikuje vaspitanoj omladini, i da se klone svega što bi bilo štetno po njihov ugled, zdravlje i đačko dostojanstvo. Krivice koje bi bile učinjene za vrijeme školskog odmora, kazniće se poslije odmora kao da su učinjene za vrijeme školskog rada.

28 juna 1933 god.

Direktor,
Dušan S. Temerinac.

Sadržaj

Strana:

I Nastavnici
A) Promjene u toku godine 3
B) Stanje na kraju školske godine 6
II Školski ljetopis 10
Ekskurzije 15
III Spisak udžbenika 19
IV Spisak školskih zadataka 23
V Đačka udruženja 26
VI Izvještaj o stanju kabineta i biblioteka 28
VII Izvještaj o stanju zdravlja učenika 31
VIII Klasifikacija učenika 33
IX Školsko gospodarstvo 41
X Statistika učenika 44
XI Vježbaonica 47
XII Naredba učenicima 50

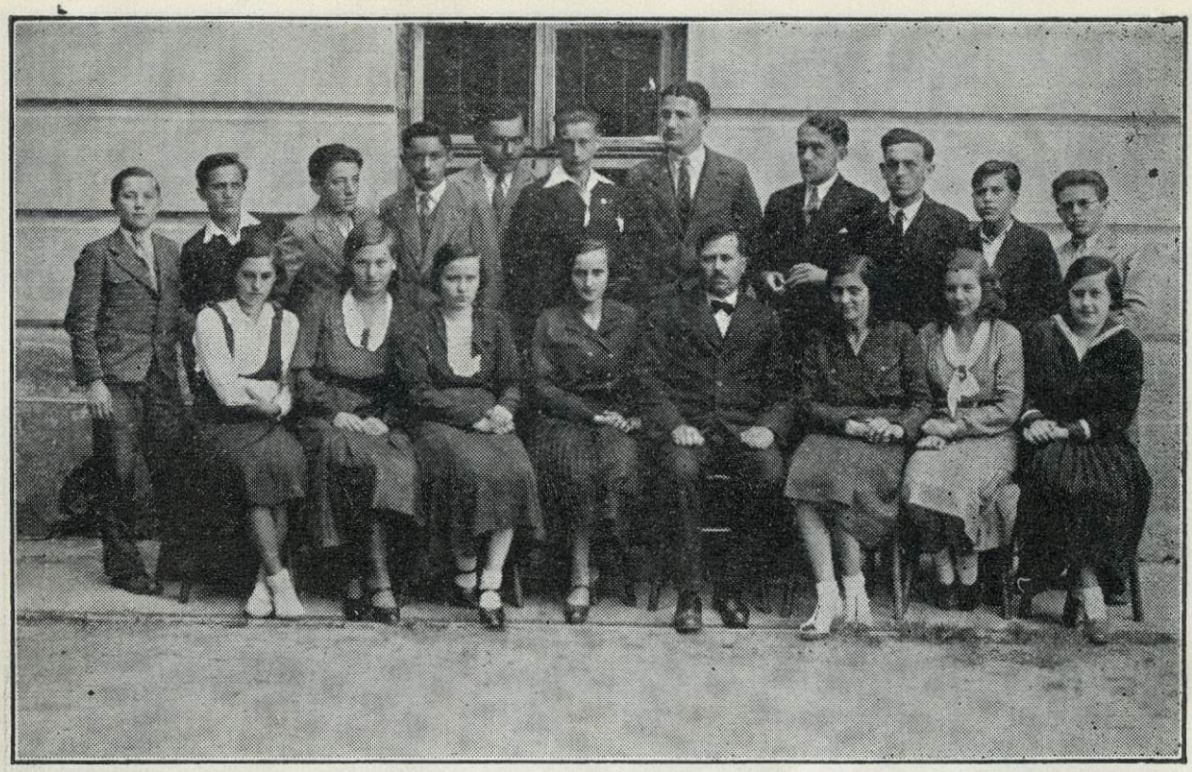

I razred

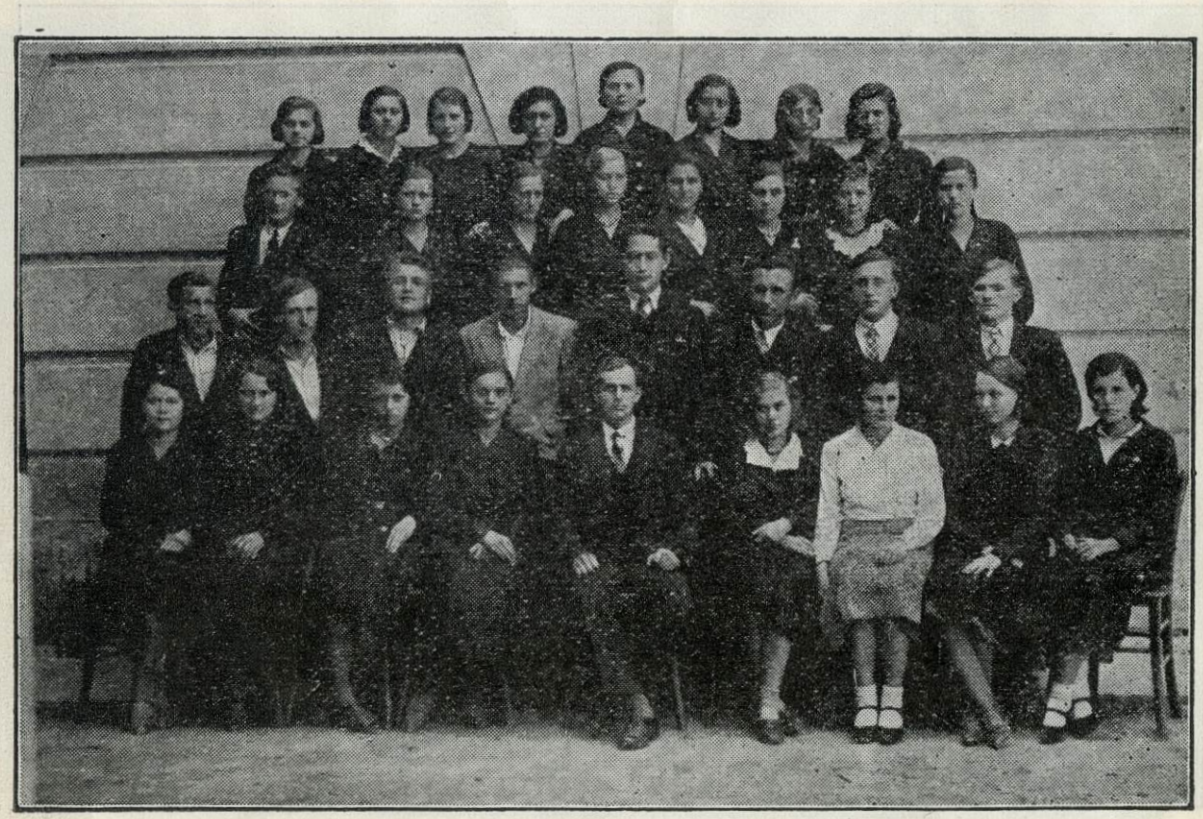

II razred

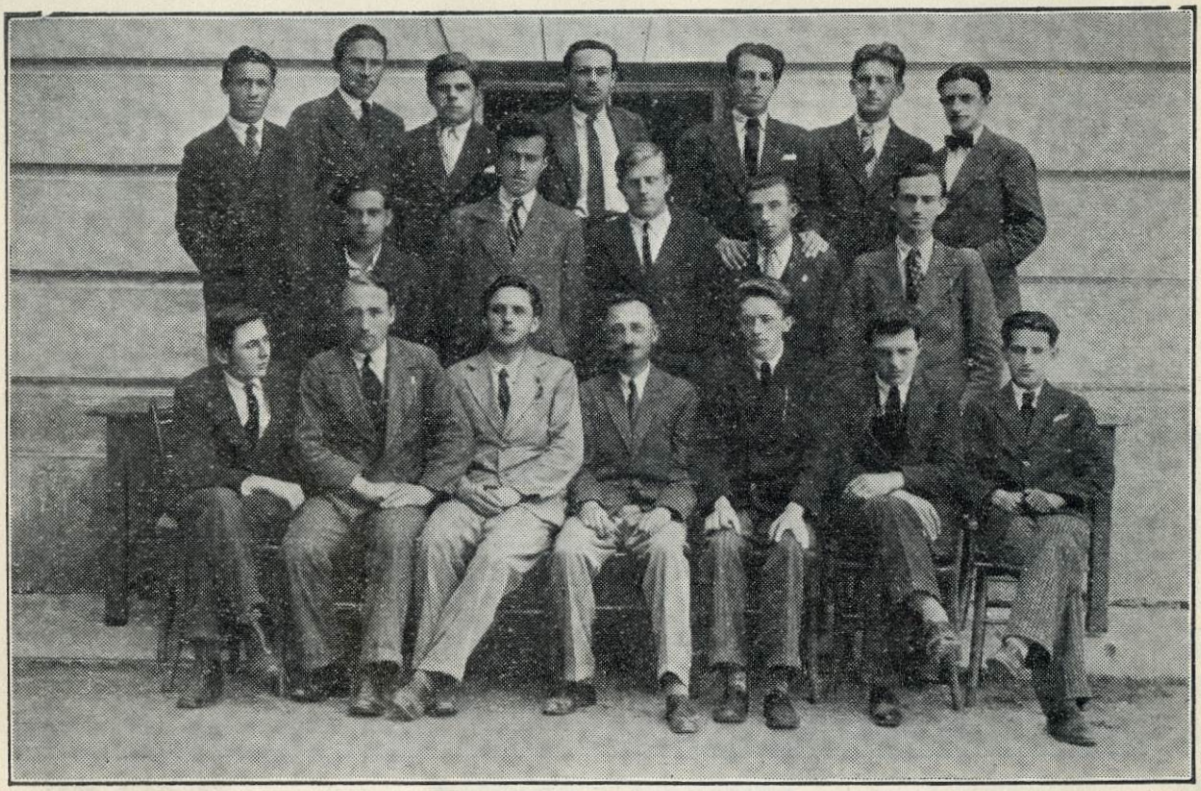

III o) razred



III b) razred

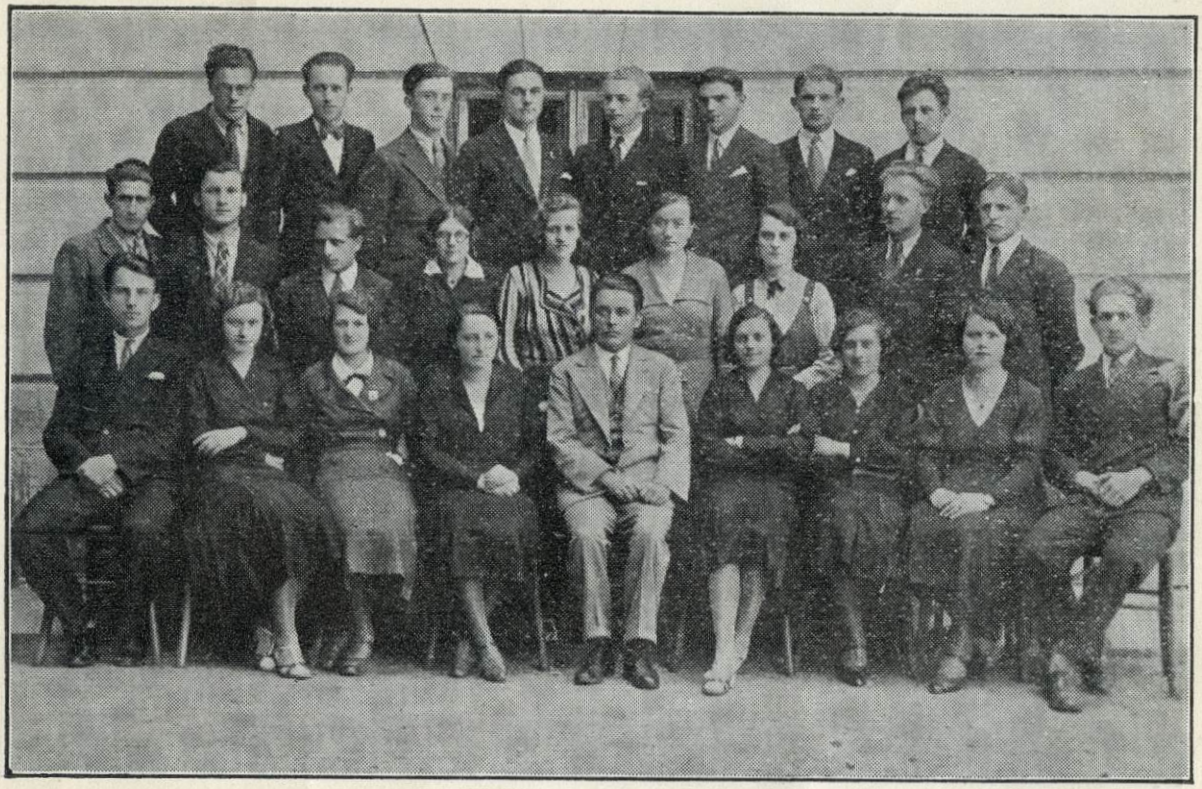

IV a) razred



IV b) razred



V a) razred



V b) razred

7-313
3

DRŽAVNA

UČITELJSKA ŠKOLA

U ČAKOVCU

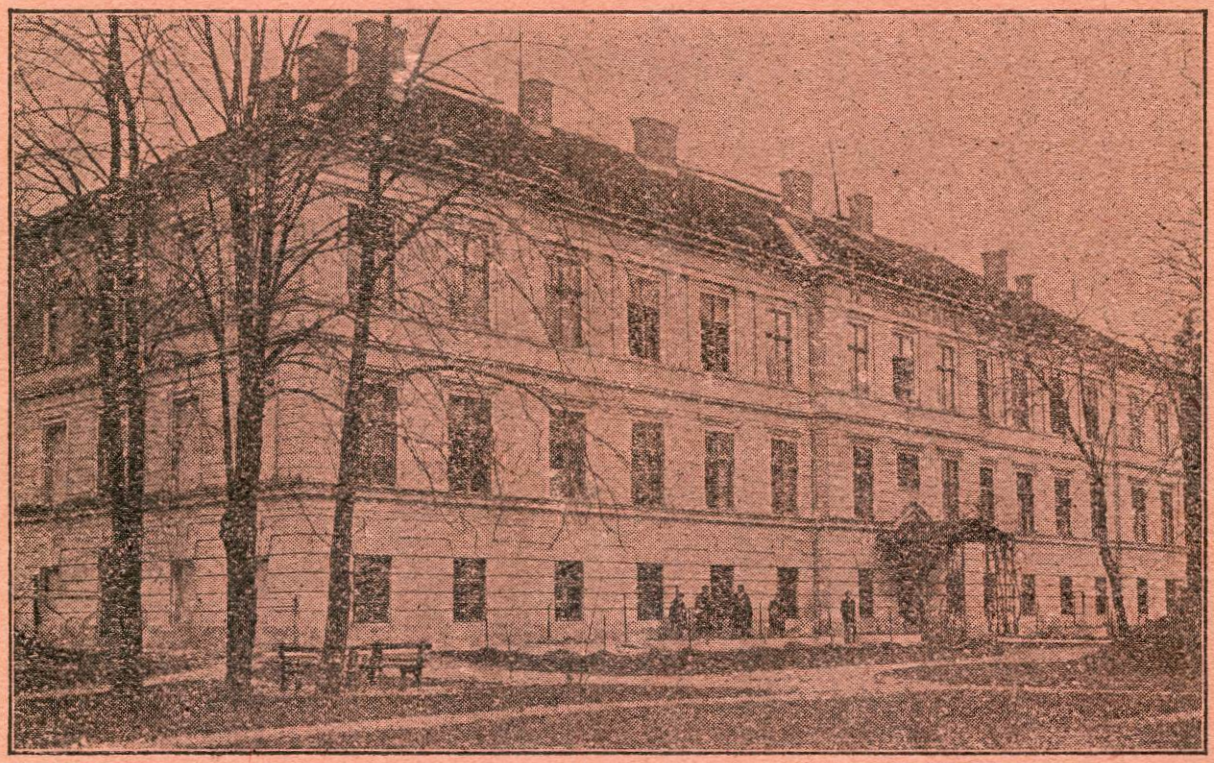

Pročelje školske zgrade

IZVJEŠTAJ ZA ŠKOLSKU 1933/34 GODINU

GODINA XVI — KNJIGA 7

Državna učiteljska škola u Čakovcu

Godina XVI Knjiga 7

IZVJEŠTAJ

ZA ŠKOLSKU 1933/34 GODINU



Školska zgrada sa strane

TISKARA KRALJEK I VEŽIĆ, ČAKOVEC

Petnaest godina Učiteljske škole u Čakovcu

U tekućoj školskoj godini Učiteljska škola u Čakovcu navršila je punih petnaest godina svoga rada. Otvorena je odmah po oslobođenju Međimurja. 24 aprila 1919 godine prispjela je u Čakovec četa od 46 učenika Zagrebačke učiteljske škole da nastavi svoje školovanje u novootvorenoj Učiteljskoj školi u Čakovcu. Dočekani su svečano i pozdravljeni su zanosnim riječima. Ravnatelj Dr. Sigismund Čajkovac u otpozdravu istakao je da se raduje, što za našom oslobodilačkom vojskom dolaze ovamo i budući narodni prosvjetitelji da nastave svoje nauke, pa da se poslije raziđu kao učitelji i pioniri u ovaj od nas otuđeni narod.

Otvaranje Učiteljske škole u Čakovcu izazvala je nacionalno-kulturna potreba Čakovca i Međimurja. Od sviju naših krajeva koji su bili pod tuđom vlašću, Međimurje je bilo u najgorem položaju. Ono je bilo najvećma izloženo nasilnom odnarođivanju. U tome radu, pored državnih vlasti i madžarskih nacionalnih ustanova, prednjačila je bivša madžarska učiteljska škola u Čakovcu. Punih trideset i devet godina ona je odgajivala svoje učenike da postanu fanatički pobornici madžarizacije našeg življa u Međimurju. Ti učitelji su sistematskim radom gušili nacionalno osjećanje u našem narodu omalovažujući sve što je njegovo. Stvaranjem naročitog međimurskog jezika nastojali su da ga otuđe od prekodravske braće. Uzdizanjem veličine i sjajne istorijske prošlosti madžarske, priugotavljali su naš živalj da se utopi u madžarski narod. Oslobođenje Međimurja došlo je u zadnji čas da spase naš ovdašnji narod od nacionalne smrti.

Te po naš ovdašnji živalj kobne posljedice rada bivše madžarske učiteljske škole u Čakovcu i postignute uspjehe djelovanja od nje vaspitanih učitelja trebalo je hitno suzbiti i potpuno iskorjeniti. Ti veliki nacionalni razlozi rukovodili su mjerodavne da odmah nakon oslobođenja otvore našu Učiteljsku školu.

Novootvorena Učiteljska škola predano se stavlja u službu narodnih i državnih ideala i postaje nacionalno-kulturno ishodište u Čakovcu i Međimurju. Za petnaest godina svoga opstanka dala je ona našem narodu 452 mlada učitelja, odgojena u jugoslovjenskom nacionalnom duhu, kojih je zadatak da poništе sve ostatke

uspjeha rada bivših madžarskih učitelja na odnarođivanju ovdašnjeg našeg jugoslovjenskog življa. Osim svog užeg zadatka u odgajivanju budućih narodnih učitelja u duhu državnog i narodnog jedinstva i spremanju njihovom za pobornike tih ideja, ona putem svojih nastavnika i učenika uzima agilnog učešća u svima nacionalno-kulturnim ustanovama u Čakovcu. Nastavnici Učiteljske škole su pretsjednici u Jugoslovjenskoj matici, Jadranskoj straži i Pučkom sveučilištu. U Sokolskom društvu sekretar, zamenik sekretara, načelnik i zamenica načelnice i prosvjetar nastavnici su Učiteljske škole. U Sokolskoj četi Pustakovec načelnik je nastavnik a prosvjetar je jedan učenik Učiteljske škole.

Učiteljska škola u Čakovcu ima zgradu podignutu na zemljištu od 8 katastralnih jutara i naročito zidanu za školu sa internatom. Ima sistematski uređen školski vrt za praktičnu obuku u poljoprivredi, radionicu za muški ručni rad, muzičkih instrumenata (pet klavira, tri harmoniuma i jedne orgulje) za nastavu u muzici, — ima sve što uslovljava uspješan rad.

Ona je po broju učenika bila jedna od najvećih učiteljskih škola. Ali su u nju dolazili većinom svršeni učenici Građanskih škola, u pretežnom broju ženske. Pošto je u posljednje dvije godine obustavljen prijem učenika iz Građanskih škola, a u ovoj godini nisu primane ni ženske, broj učenika naglo je pao u tolikoj mjeri, da ove godine nije mogao biti otvoren I razred.

Nacionalno svjesno građanstvo grada Čakovca imajući u vidu veliku važnost Učiteljske škole u radu na nacionalnom dizanju našeg naroda u Čakovcu i Međimurju, preglo je svim silama da Učiteljskoj školi i nadalje obezbedi opstanak u svojoj sredini. U Zajednici doma i škole osnovanoj prije kratkog vremena okupili su se svi prijatelji Učiteljske škole sa zadatkom da je pomažu u rješenim nastojanjima. A da bi se obezbijedio veći priliv đaka i time osigurao i njen dalji opstanak, Zajednica je primila na sebe obavezu da u idućoj školskoj godini besplatno prehrani 30 dobrih i siromašnih učenika. Čakovčanima na ovom nacionalno-kulturnom pothvatu i humanoj požrtvovnosti i na ovom mjestu čast i priznanje.

Učiteljska škola treba da nastavi svoj rad u Čakovcu i Međimurju. Ona i nadalje treba da bude vrelo nacionalne kulture u ovom kraju i da daje zamaha i poleta na prosvjećivanju ovdašnjeg našeg življa u duhu državnog i narodnog jedinstva, ona i nadalje treba da prednjači u širenju i jačanju ljubavi prema Kralju i Otadžbini.

Potrebe koje su izazvale otvaranje Učiteljske škole u Čakovcu — diktuju i dalji njen opstanak.

Međimurje u našoj narodnoj prošlosti i njegovo oslobođenje

Predavanje održano na svečanoj akademiji prilikom proslave 15-godišnjice oslobođenja Međimurja dne 17 decembra 1933 godine

Zaseban list u historiji naših narodnih teškoća i nepravda nanošenih stoljećima našemu narodu čini prošlost Međimurja. Taj je list završen njegovim oslobođenjem pred 15 godina. Kako se ove godine navršilo i 15 godina postojanja najvišega našeg narodnog učevnog zavoda u Međimurju — Drž. učiteljske škole u Čakovcu — neka je ovo par redaka posvećeno i na ovome mjestu ovoj do nedavna zarobljenoj grudi naše zemlje i njenoj teškoj prošlosti.

Međimurje je još od seobe Južnih Slavena bio čist hrvatski kraj. Već 790 nalazimo ga u sklopu Posavske Hrvatske kojoj je sjeverna granica rijeka Mura. Tu je granicu ban Braslav iza propasti Panonske slavenske države pomaknuo daleko na sjever u današnju Madžarsku.

Za vrijeme vladanja Hrvatske narodne dinastije bilo je Međimurje sastavnim dijelom Hrvatske, ma da mu još 896 postadoše susjedima Madžari. To nam dokazuje činjenica da je za vrijeme bezvlađa, iza smrti hrv. kralja Stjepana II, madžarski kralj Ladislav, ne uspjevši u osvajalačkom ratu protiv južnih dijelova Hrvatske, koju je čitavu smatrao svojom baštinom po rodbinskim vezama, ostavio u Zagrebu svoga sinovca Almoša, koji je 1093 god. osnovao zagrebačku biskupiju, da bi posavske i podravske hrvatske krajeve otkinuo ispod vlasti hrvatskih primorskih biskupa. Od prvoga dana postanka te biskupije pripada Međimurje pod vlast biskupa zagrebačkoga sve do dana današnjega.

Kad bi Međimurje prije osnutka zagrebačke biskupije bilo pripadalo Madžarskoj, moralo bi bilo stajati i u crkveno-upravnom pogledu pod vlašću biskupije u Pečuhu ili one u Vespremu.

Hrvatska banska i sudačka vlast proteže se, i po priznanju samih madžarskih historika, sve do 18 vijeka na čitavo Međimurje, što je pored jurisdikcije zagrebačke biskupije i opet dokazom da je Međimurje oduvijek bilo sastavni dio Kraljevine Hrvatske, a ne Madžarske.

Međimurje pripada sve do 17 vijeka županiji varaždinskoj.

Kad je od 12 vijeka država bila uređena po feudalnom sistemu, bilo je i Međimurje podijeljeno na par gospoštijskih imanja. U svim ispravama od 13 vijeka, gdje se govori o Međimurju, spominju se uvijek i samo naša narodna imena mjesta koja stoljećima

odrazuju slavenski značaj ovoga komadića naše zemlje, kao: Nedelišće, Prelog, Sobotica, Belica, Palinovec, Šenkovec, Buzovec, Zebanec, Sveti Križ, Otok, Goričan, Vizmić, Bistrica, Čehovec, Dunjkovec, Hemuševec, Čakovec, Oporovec itd.

Od 1267 Međimurje je, izuzevši male komade, jedan jedinstveni vlastelinski posjed koji često mijenja gospodare pa je redom vlasništvo: Gizingovaca, Ulriha od Valzea, kralja Karla Roberta, bana Lackovića, braće Kanižaj, kralja Žigmunda Luksemburgovca, obitelji grofova Celjskih, bana Ivana Vitovca, kralja Matije Korvina, bana Ernušta i prvoga habsburškoga vladara u ovim krajevima Ferdinanda I.

Ma da je Međimurje mijenjalo tolike gospodare, nije ipak za sve to vrijeme nikad ispalo iz vlasti hrvatskoga bana niti je imalo bilo kakve veze s Madžarskom.

Godine 1546 kupi sigetski junak Nikola Šubić-Zrinski Međimurje od Ferdinanda I za iznos od 20.000 forinti koje mu je Ferdinand dugovao. Sve do 30 aprila 1670 god. ostade Međimurje vlasništvom Zrinskih, tih nebiranih i nekrunjenih dinasta hrvatskih. Za tih 125 godina ova je gruda razbojište tursko, ishodište protestantskih vjerskih nastojanja za jugoslavenske krajeve koje daje našim sjevernim krajevima prvu tiskaru i udara prve početke naše književnosti na kajkavskom narječju. Zrinski je Čakovec na početku II polovine 17 stoljeća žarište nezadovoljstva protiv Habsburgovaca, u njegovim zidinama ozvanja rodoljubni glas „Adrijanskoga mora sirene" mučenika Petra Zrinskoga.

Međimurje je bilo glavnim svjedokom zločina što su ih izveli na porodici i imutku Petra Zrinskoga Nijemci. U 17 i 18 vijeku trpi narod silu od njemačkih četa i upravnika dobara Zrinskih. Ti su toliko plijenili i ubijali, da se je narod hrpimice selio u druge naše krajeve.

U to je doba jedina svijetla tačka u Međimurju samostan pavlinski u Sv. Heleni kod Čakovca. Taj samostan je kulturni centar Međimurja i onaj faktor koji je zapodio prvu borbu s Madžarima za ovaj kraj. Na kraju 17 vijeka činili su naime hrvatski i madžarski pavlinski samostani zajednicu. Madžari su tu zajednicu zloupotrebljavali, gurajući svoje redovnike u hrvatske samostane na bolja mjesta. Svetohelenski pavlini protestovali su protiv toga, a kad to nije pomoglo, počeše tražiti kidanje zajednice. U to 29 aprila 1695 izgori samostan Sv. Helene pa se međimurski pavlini presele u svoj centralni samostan Lepoglavu, odakle nastave borbu pod svojim priorom Varaždincem drom. Gašparom Malečićem.

Madžarski redovnici počeše sada vikati da je Međimurje madžarsko i treba da pripadne madžarskoj pavlinskoj provinciji. Oni tako stvar prikazaše i rimskoj „Propaganda de fide" koja je o tome imala odlučiti. Propaganda povjeri istragu u toj stvari bečkom nunciju. Malečić uputi hrv. pavline da od svjetovnog svećenstva u Međimurju zatraže očitovanja o narodnosti u Međimurju kojima će pobiti madžarske podvale.

U Međimurju ima u to vrijeme 17 župa, a svi su župnici Hrvati, osim jednoga jedinoga. Svi su župnici na molbu pavlina dali zajedničku izjavu, a svaki još i posebnu za svoju župu.

Svi župnici jednoglasno kažu u svojim posebnim izjavama i u onoj zajedničkoj da su Hrvati, „na svećeničku vjeru" svjedoče da je u čitavom Međimurju „jedini hrvatski ili slavonski jezik materinski i općenit" i da nema ni jednoga Madžara, samo župnik Danijel Lenđel iz Sv. Jurja u Trnju kaže: „Svjedočim da u mojoj župi nema ni jednoga Madžara pa jedino hrvatskim jezikom obavljam sakramente ispovijedi i vjenčanja, ali ja jesam Madžar".

Te je izjave potvrdio i tadanji gospodar Međimurja 20 decembra 1701 godine.

Na takve izvještaje pripoji Propaganda de fide Međimurje hrv. pavlinskoj provinciji, što se zacijelo ne bi bilo dogodilo da su Madžari u to doba imali državopravnih argumenata protiv toga.

Od 17 do 18 vijeka opažamo interesantnu pojavu da međimurski velikaši učestvuju u županijskim skupštinama dviju županija, u skupštinama varaždinske i zaladske županije, a svaka ih skupština smatra svojima. Tek od 1720 god. počinje porodica Altan, koja je Međimurje bila 25 maja 1719 dobila od kralja Karla VI, smatrati ga dijelom zaladske županije i Madžarske, ne sudjelujući nikako više u skupštinama županije varaždinske. Hrvatski sabor buni se protiv toga i traži povratak Međimurja varaždinskoj županiji, ali uzalud.

Kako je došlo do toga da su vlasnici Međimurja bili članovi skupštine i zaladske i varaždinske županijske skupštine? Po čemu smatraju grofovi Altan, a kasnije i Madžari, to područje dijelom dijelom Madžarske?

To nam je zabilježio obnovitelj samostana Sv. Helene i njegov prior Josip Bedeković u svom historičkom djelu „Natale solum". On je utvrdio da je Međimurje stavio pod upravu zaladske županije grof Đuro Zrinski, osnovatelj tiskare u Nedelišću i poznati pristaša reformacije, iz čisto ličnih častoljubivih motiva god. 1593.

Zrinski vladaju Međimurjem kao dinasti i na tom području nemaju županije gotovo nikakve vlasti, nego naprotiv Zrinski nastoje da zaigraju što odlučniju ulogu u susjednim županijama. Đuro Zrinski htio je da svakako postane velikim županom. U varaždinskoj županiji to nije mogao postati, jer je grof Tomo Erdedi tu bio veliki župan s nasljednim pravom. Đuro radi na tome da postane županom zaladske županije. No nitko nije mogao ni u kojoj županiji doći ni do kakve časti, ako na području te županije nije imao posjeda. Za volju velikoga županstva zaladskoga podredi Đuro Zrinski Međimurje zaladskoj županiji, dakle iz častoljublja ga otkida od varaždinske županije.

Nikola Zrinski, sin Đurin, naslijedi oca u časti velikoga župana zaladskoga. Usprkos svega toga Međimurje pripada pod vlast hrvatskoga bana, koja se također nalazila u rukama Zrinskih. Nikola Zrinski, koji je 18 novembra 1664 poginuo u Kuršanečkom lugu, drži uoči svoje smrti 1664 hrvatsku bansku konferenciju u Čakovcu, što ne bi bilo moguće da je Međimurje pripadalo Madžarskoj.

Izvodeći svoje reforme Josip II pripojio je čitavu zaladsku županiju s Međimurjem Hrvatskoj.

Posljednja dva feudalna gospodara Međimurja bile su porodice Festetić i Knežević. 1791 prodadoše tri prezadužena brata Altan svoje Međimursko imanje hrvatskom grofu Đuri Festetiću za 1,600.000 forinti. Potomci se njegovi tek u 19 vijeku iznevjeriše svojoj narodnosti i pomadžariše. Oni ostadoše gospodari gotovo $^1/_4$ čitavoga Međimurja sve do oslobođenja 1918 godine.

Braneći se od nasilnog germanizovanja Josipa II Hrvati se za njegova vladanja tješnje povežu s Madžarima, a iza smrti Josipove zaključi hrvatski sabor 12 maja 1790 da će ubuduće hrv. županije primati naredbe samo od „ugarskoga namjesničkoga vijeća u Budimpešti". I tako Hrvati bježeći pred vucima naletješe na kurjake.

Čim je naime hrv. sabor to zaključio počeše nacionalno već probuđeni Madžari zahtijevati da se i u hrvatske škole i urede uvede madžarski jezik. Hrvati su bili u početku zbog odnarođenoga plemstva i još neprobuđenog nacionalnog osjećaja preslabi da se tome odlučno odupru. God. 1827 postade madž. jezik obvezatan u hrvatskim školama, 1839 traže Madžari da njihov jezik bude nastavni i za Hrvatsku, a 1893 zaključuje madž. sabor da svi uredi u Slavoniji i Primorju moraju za 6 godina započeti uredovati madžarskim jezikom.

Ta nasilna politika urodila je u Ilirskim pokretom probuđenoj i osviještenoj Hrvatskoj velikim nezadovoljstvom koje je dovelo do oružanog razračunavanja Hrvata s Madžarima pod banom Jelačićem u godinama 1848 i 1849.

Međimurje je iza neuspjelih reformi Josipa II bilo s čitavom zaladskom županijom vraćeno Madžarskoj. Zato na njegovu području ne nalazimo nikakva odaziva na nacionalni pokret pod imenom ilirskim.

11 septembra 1848 prijeđe ban Jelačić sa 40 000 vojnika iz Varaždina preko Drave i u 2 dana očisti Međimurje od pretstavnika madž. vlasti podredivši ga opet vlasti hrvatskoga bana.

Nakon svršenog rata zamoli ban vlastodršce da se Međimurje vrati Hrvatskoj. I doista bečko ministarsko vijeće prisajedini ga 19 decembra 1849 Hrvatskoj stavivši ga u sklop županije varaždinske. Tako ostade sve do 7 januara 1861 godine, kad je nakon pada Bahova apsolutizma, a za vrijeme pregovora između Nijemaca i Madžara o budućem uređenju habsburške vladavine, madžarski ministar grof Antun Sečen u bečkom ministarskom vijeću energično tražio Međimurje za Madžarsku, izjavljujući da će smjesta predati ostavku, ako se to ne učini.

Uzalud su iz Hrvatske naglašavali da o Međimurju može odlučiti samo hrv. sabor, uzalud je zastupnik Hrvatske u bečkom ministarstvu Ivan Mažuranić otstupio sa svoga mjesta radi toga pitanja, uzalud je Štrosmajer molio kao veliki župan virovitički ministra pretsjednika Rehberga da Međimurje spasi Hrvatskoj, uzalud, kad su narodnu politiku tada u Hrvatskoj vodili već unionisti — velikaši, prijatelji Madžara. Tako je i varaždinska županijska skupština te godine mudro konstatovala, da „Hrvatska nije dosada zakonito posjedovala Međimurja".

Dana 12 marta 1861 moradoše hrvatske vlasti Međimurje predati Madžarskoj i toga se dana taj komad naše zemlje otcijepio od nas za niz od 57 godina.

Biskup Štrosmajer pođe lično u Beč i zatraži za Međimurje status quo, ali uzalud. Uzalud šalje hrv. sabor 29 aprila 1861 posebnu deputaciju monarhu u Beč, Međimurje ostade Madžarskoj.

Kad je zloglasni madžaron ban Levin Rauh proveo 1867 izbore za hrv. sabor u kojima se poslužio takvim nasiljima, da je pobijedila unionistička stranka, i kad je 24 septembra 1868 ta ista stranka sklopila hrvatskougarsku nagodbu, ne govori se uopće više o Međimurju, ono je potpuno prepušteno svojoj teškoj sudbini.

Punih 57 godina stupa Međimurje od postaje do postaje svoga križnoga puta, sve do pod vrhunac Golgote svoje. To je doba postepenoga, ali odlučnog i sistematskog madžarizovanja njegova s pomoću školstva, novinstva, sudovanja, administracije, vojske, žandarmerije i importa madžarskih činovnika, trgovaca i obrtnika.

Madžari su ovdje bili nagusto posijali svoje drž. osnovne škole koje su imale za prvu zadaću da omraze Međimurcu sve što je hrvatsko i slavensko, a u prvome redu samo ime i jezik. Zato Madžari već rano iskonstruiraše t. zv. *međimurski narod* i *međimurski jezik.*

U početku podnosile su doduše madžarske školske vlasti i našu narodnu riječ u osnovnim školama, dapače i učitelji su se služili nekim slavenskim govorom, ako bi se tako mogao nazvati onaj galimatijaš od mješavine izvraćenog međimurskog dijalekta i madžarskih riječi koje su vješto umetali. Ta trebalo je stvoriti predispoziciju za upotrebu čistoga madžarskoga jezika!

Takve čitanke u iskvarenom kajkavskom dijalektu ostadoše u upotrebi sve do kraja 19 vijeka, a onda ih zamijeniše čistim madžarskim čitankama. Ne bi trebalo napose ni spominjati da su u tim čitankama bile iskrivljene sve činjenice o prošlosti Međimurja i o narodnosti Međimurca, kojemu su sada utuvljivali u glavu da je čistokrvni Madžar.

Našim kajkavskim dijalektom ostao je do oslobođenja štampan samo katekizam, ali su Madžari i na to gledali prijekim okom. U narodnoj odgoji ovoga kraja nastale su još gore prilike iza Aponjijevog školskog zakona, kad su t. zv. konfesionalne katoličke škole, u kojima su poučavali svećenici, bile osuđene na smrt.

Drž. madžarske osnovne škole u Međimurju nisu imale nikakva općeno-odgojnoga ni kulturno-naprednog programa ni zadatka. Sva je nastava skoncentrirana na jedan jedini predmet — na madžarski jezik. Djeca bubaju napamet ne samo riječi, rečenice, pjesmice nego i čitave odlomke proze madž. patriotskog sadržaja. Ne pita se da li što od toga razumiju. Narodna kajkavska riječ nemilosrdno se goni, djeca ne smiju pozdravljati nego madžarski. Dakako, da ni u školi nijesu smjela drukčije govoriti nego tim jezikom U čakovečkoj osnovnoj školi plaćala se za svaku izgovorenu narodnu riječ novčana kazna od 2 filira. U dane madž. nacionalnih svetkovina morala su sva djeca polaziti u crkvu pod madžarskom zastavom i pjevajući madž. himnu u originalu.

Centrala svekolike madžarizacije bila je 1888 osnovana čakovečka muška učiteljska škola u kojoj su se na državni trošak i uz sve moguće pogodnosti školovali domaći međimurski sinovi, da postanu janjičari svoga naroda, ne samo najžešći protivnici našega narodnoga duha i jezika u Međimurju, nego i najoduševljeniji pobornici na polju madžarizacije u školama željezničke uprave i u t. zv. julijanskim školama koje su 1914 bile razmjerno dosta brojne po Hrvatskoj.

Školsku akciju madžarizovanja potpomaže sav javni život, a napose dvojezični list „Muraköz—Medjimurje" uz ostale madžarske novine, zatim sudske i administrativne vlasti, gdje je naš čovjek morao da se služi samo madžarskim jezikom, a kako ga nije znao, morao se i za najsitnije stvari predati u ruke posrednika advokata.

Uz patrijarhalni porodični život i međimursku hrvatsku narodnu pjesmu nastojala je oko spasavanja narodnog duha i crkva i svećenstvo.

S našega nacionalnog stajališta bila je ovdje uoči oslobođenja slika upravo očajna. Narod nije doduše nikada progovorio madžarskim jezikom, jer ga nije nikada ni naučio, ali je uslijed svih nastojanja Madžara potpuno bio otupio nacionalni osjećaj — narod je postao indiferentan i apatičan. Infekcija je dakle ipak bila veoma jaka. Madžarstvo je narodu bilo počelo silno imponovati i jezikom i pjesmom pa i samim plesom. Prvak mlade narodne inteligencije, koja je izašla iz seljačkih međimurskih domova, a školovala se u srednjim školama u Hrvatskoj, pok. dr. Ivan Novak, opisuje prilike u Međimurju u svojoj brošuri „Istina o Međimurju" 1907 godine veoma crno.

Takve su prilike potrajale sve do oslobođenja, dapače pogoršavale su se iz dana u dan. Te situacije nijesu mogla promijeniti sva nastojanja mladih i nacionalno svijesnih inteligenata međimurskih: Luke Purića, dra. Novaka, dra. Žganca, Lipnjaka i drugih, jer ih je bilo ipak premalo. Više uspjeha nije mogla zabilježiti ni akcija varaždinskih patriota pod vodstvom dra. Pere Magdića, a nisu bogme pomagali ni pusti patriotski govori u hrvat. saboru, jer su na Međimurje budno pazile madžarske vlasti.

Čim je u Zagrebu osnovano Narodno vijeće, ušao je u nj i pok. dr. Ivan Novak kao predstavnik Međimurja. Vršeći dužnost tajnika i šefa presbiroa, on je Narodno vijeće stalno izvješćivao o događajima u Međimurju i iznosio to u štampi. Osim toga dolazile

su k Nar. vijeću u par navrata deputacije iz Međimurja koje su tražile da se nešto poduzme. U početku je Narodno vijeće bilo neodlučno bojeći se zapletaja, ali kad je došlo do debate o adresi narodnog ujedinjenja, koja je 1 decembra 1918 predana Nj. Vel. Kralju kao regentu, mnogo se raspravljalo o tome da li bi se pitanje oslobođenja Međimurja unijelo u adresu ili ne. Konačno je iz taktičkih razloga zaključeno da se to pitanje ne unosi u adresu, jer je ministar vojske dr. Mate Drinković povjerljivo saopćio vođama Nar. vijeća, da je već spremio vojne jedinice koje će izvršiti okupaciju Međimurja. Njegovo Visočanstvo Regent bio je vrlo dobro informiran o prilikama u Međimurju. Dne 1 decembra 1918 održana je velika skupština u Varaždinu, s koje je pozdravljen Nj. Vel. Kralj i zamoljen da utjelovi i Međimurje našoj narodnoj državi. Pretsjednik varažd. Narodnog vijeća kanonik Kućenjak primio je na svoju brzojavku ovaj brzojavni odgovor: „Molim Vas, gospodine kanoniče, da isporučite građanstvu starodrevnog hrvatskog, slobodnog i kraljevskog grada Varaždina Moj Kraljevski pozdrav i izraz Moje naklonosti sa obećanjem da ću svima silama nastojati prema tradicijama vladalačke kuće Karađorđevića da ujedinim u jedinstvenu državu Srba, Hrvata i Slovenaca i onaj dio našega naroda preko Drave koji je do sada stajao pod tuđinskim gospodstvom. Regent Aleksandar."

Iza proglašenog narodnog ujedinjenja zadržao je Njegovo Veličanstvo Kralj dra. Novaka u jednosatnoj audijenciji, a iza toga ga poslao k vojvodi Živojinu Mišiću koji je iz Dvora već međutim bio primio naloge za oslobodilačku akciju u Međimurju. Vojvoda Mišić izdao je sve potrebne naloge potpukovniku Slavku Kvaterniku u Zagrebu. Za polaznu točku vojnog pohoda određen je Varaždin. Tu je bila već skupljena „Međimurska legija" sastavljena od dobrovoljaca Međimuraca, varaždinskih omladinaca i pitomaca bivše karlovačke kadetske škole. Osim toga za pripravnost bila su određena, u slučaju potrebe, i 2 bataljona srpske vojske.

Na Badnjak 24 XII 1918 u rano jutro prešle su na tri mjesta naše čete u Međimurje. Sve su čete stajale pod komandom potpukovnika Slavka Kvaternika. Glavna snaga — pod komandom potpukovnika Perka — prešla je dravskim mostom kod Varaždina, kod Hrženice prešao je Dravu karlovački pješadij. puk pod komandom majora Dragutina Pogledića i pošao na Prelog, a u Pomurje je umarširala četa pod kapetanom Jurišićem. Međutim nigdje nije došlo ni do kakva okršaja, Međimurje je oslobođeno, a da

níje ní puška opalila. Madžari su se već prije odavle povukli, ostavivši jednoga majora koji je na ulazu u Čakovec dočekao potpukovnika Perka s izjavom da mu predaje Međimurje. Iza formalne predaje ovoga našeg kraja, koja je izvršena već u 9 sati u kancelariji sreskoga načelstva, prešao je i taj major preko Mure.

Još taj dan promijenio je Čakovec svoje lice, nestalo je madžarskih natpisa, a narod je pri ponoćnoj službi Božjoj i na svečanom Tedeumu, koji je sutradan na sam Božić bio otpjevan po cijelome Međimurju, zahvalio Providnosti „kaj su brati naši prek Drave napravili čudo, kaj su restrgali one lance vu koje nas je zlajtril Madžar, kaj su se otprle temnice, vu koje nas je zaklenil madžarski žandar, kaj su brati zeli lokota z vust naših, kam ga je postavil Madžar, da mi ne bi smeli pregovoriti svoju materinsku reč", kako je to zabilježio prvi broj „Međimurskih novina", vjesnika novoga doba.

Prof. Franjo Jelačić

Literatura: Dr. Rudolf Horvat: „Povjest Međimurja", Dr. Ivan Novak: „Istina o Međimurju", „Međimurske Novine" od 1919 i 1920 i lična saopćenja pok. dra. Ivana Novaka.

I Nastavnici

A) Promjene u toku godine

a) Postavljeni

1) Majstorović O. Srećko, svršeni teolog, za honorarnog nastavnika od časa (S. n. br. 6409/21—III—1934).

2) Ilijanić dr. Blaž, sreski sanitetski referent u Čakovcu, za predavača higijene i vršioca dužnosti školskog liječnika (Odjeljenje za socijalnu politiku i nar. zdravlje Kr. ban. uprave savske banovine u Zagrebu br. 4132/13 - III—1934).

b) Premješteni

1) Vogrin dr. Vatroslav, profesor ove škole, u II klasičnu gimnaziju u Zagrebu S. n. br. 25765/3—VIII—1933).

2) Galinec Franjo, prof. ove škole, u Državnu realnu gimnaziju u Varaždinu (S. n. br. 25765/3—VIII—1933).

3) Buljugić Bogdan, nastavnik ove škole, u Državnu učiteljsku školu u Mostaru (S. n. br. 25765/3—VIII—1933).

4) Ing. Zobec Ivo, profesor Državne realne gimnazije u Murskoj Soboti, za profesora u ovu školu (S. n. br. 25765/3—VIII—1933).

5) Brun Julije, profesor Državne učiteljske škole u Osijeku, za profesora u ovu školu (S. n. br. 25765/3—VIII—1933).

6) Miličić Marta, profesor Državne učiteljske škole u Užicu, za profesora u ovu školu (S. n. br. 25765/3—VIII—1933).

c) Dodijeljena na rad

1) Zukanović Nevenka, profesor ove škole, u Državnu realnu gimnaziju u Daruvaru (S. n. br. 35869/4—X—1933).

d) Unaprijeđen

1) Tomašić Vjekoslav, profesor, u V pol. gr. (S. n. br. 2184/29—I—1934).

e) Preveden za profesora po Finansijskom zakonu za 1932/33 godinu

1) Iskra Miroslav, nastavnik, u VI pol. gr. (S. n. br. 5855/21—III—1934).

f) Imali otsustvo — bolovanje

1) Iskra Miroslav, profesor, otsustvo od 8 dana na osnovu rješenja Prosvjetnog odjeljenja Kraljevske banske uprave savske banovine u Zagrebu br. 71108/1933 od 5—I—1934.

2) Šimunić Dragutin, nastavnik, otsustvo od 8 dana na osnovu rješenja Prosvjetnog odjeljenja Kraljevske banske uprave savske banovine u Zagrebu br. 71109/1933 od 5—I—1934).

3) Albert Antonija, nastavnica, bolovanje od 26—I do 26—IV—1934 (S. n. br. 4295/20—II—1934) i od 26—IV do 26—VI—1934 (S. n. br. 12351/7—V—1934).

4) Gorup Ljubomir, profesor, bolovanje od 22—V do 20—VI—1934 (Prosv. odjeljenje u Zagrebu br. 26935/26—V—1933).

5) Kuntarić Ljuboslav, nastavnik otsustvo od 16 do 23—III—1934 (Prosv. odjelenje u Zagrebu br. 12351/7—III—1934).

6) Miličić Marta, profesor, bolovanje od 11—IX do 10—X—1933 na osnovu odluke Prosv. odjeljenja Kraljevske banske uprave savske banovine br. 52217/23—IX—1933 i bolovanje od 10—X do 10—XII 1933 na osnovu S. n. br 42680/20—XI—1933.

B) Stanje na kraju

Redni broj	Prezime i ime	Zvanje	Glavna i sporedna struka	Koliko ima godina nastavničke službe	Grupa i stepen po kojoj platu prima i datum kad ju je dobio
1	Temerinac S. Dušan	direktor	pedagogija istorija	27 g.	IV-I 2-II-1932
2	Anzulović Ante	profesor	pedagogija psihologija nar. istorija	27 g. 8 mj.	IV-I 7-IV-1933
3	Jelačić Franjo	»	njem.jez. i knjiž. jugosl. knjiž. hrv. srp gram.	18 g. 10 mj.	V 22-III-1933
4	Tomašić Vjekoslav	»	istorija geografija	12 g. 3 mj.	VI 30-III-1931
5	Ing. Zobec Ivo	»	prirodopis fizika kemija	11 g. 4 mj.	VI 29-III-1932
6	Miličić Marta	»	jugosl. knjiž. hrv.srp gram. nar. istorija	15 g. 9 mj.	VI 7-III-1932
7	Zukanović Nevenka	»	njem.jez. i knjiž. jugosl, knjiž. hrv. srp. gram.	14 g. 9 mj.	VI 7-XII-1932
8	Iskra Miroslav	»	zoologija botanika geografija	14 g. 9 mj.	VIII 14-IX-1928
9	Kuntarić Ljuboslav	nastavnik s položenim prof. ispitom	hrv.srp.gram. jugosl. knjiž. nar. istorija	16 g. 7 mj.	VII 14-X-1928
10	Zega Josip	učitelj vještina	gimnastika	13 g. 11 mj.	VII 29-III-1932

školske godine

Grupa (I stepen) u kojoj je unapređen, a platu još ne prima i datum unapređenja u istu	Šta je predavao u kom razredu i sa koliko časova	Svega časova nedjeljno	Razredni starješina	Druge školske dužnosti	Napomena
		—	—	Upravlja internatom i đačkom trpezom	Pretsj. Pučkog sveučilišta i Jugosl. matice. Potpretsj. Zaj. doma i škole
	psih. Va 2, ist. ped. Va 2, met. Va 2, šk. rad Va 6, ped. IVa 4, ped. seminar Va 2, IVa 1	19	—	Nadzornik u Podmlatku Jadr. straže	Pretsjednik Jadr. straže
	njemački II 3, IIIa b 3, IVa b 3, Va b 2, njemački seminar IVa 1, IVb 1, Va 2, Vb 2	17	Va	Vršilac dužnosti ekonoma. Posmatrač meteor. stanice. Režiser	Pretsjednik Građanskog šport. kluba
V 29-I 1934	istorija II 2, IIIa 2, IIIb 2, IVa 3, IVb 3, Va 2, Vb 2 ist. seminar IVa IVb 1	17	IVa	Čuvar istorijske zbirke	
	fizika II 2, IIIa 2, III b 2,hemija II 2, p. priv. II m 1, IIIa 1, domać. II ž. 1, IIIb 1	12	II	Čuvar hemijske i gospod. zbirke. Upravlja radovima u šk. vrtu	
	hrv. srp. II 4, IVa 3, IVb 3, ž. r. r. II. ž. 2, IIIb 2, hrv. srp. sem. IVa 2, IVb 2,	18	IVb		
		—	—		Na radu u Drž. realnoj gimnaziji u Daruvaru
VI 21-III 1934	prirod. II 2, IIIa 2, IIIb 2, VIa 2, IVb 2, šk. adm. IVb 1, crt. II 2, IIIa 2, IIIb 2, prir. sem. IVa 1, IVb 1	19	—	Čuvar prirodopisne i risarske zbirke	Načelnik Sok. društva Čakovec
	hrv. srp. IIIa 3, IIIb 3, Va 3, Vb 3, hrv. srp. sem, Va 2, Vb 2	16	—	Knjižničar. Nadzornik u đačkom knjiž. druš. „Zrinski“	Blagajnik Zajed. doma i škole
	gimnastika II m. 2, II ž. 2, IIIa 2, IIIb 2, IVa 2, IVb 2, Va 2, Vb 2	16	—	Čuvar gimn. sprava. Nadzornik u Kolu trezvene mladeži	Načelnik Sokol. čete Pustakovec

Redni broj	Prezime i ime	Zvanje	Glavna i sporedna struka	Koliko ima godina nastavničke službe	Grupa i stepen po kojoj platu prima i datum kad ju je dobio
11	**Brun Julije**	profesor	pedagogija psihologija matematika	13 g. 9 mj.	VII 16-III-1933
12	**Šimunić Dragutin**	nastavnik	geografija zoologija botanika	13 g. 10 mj.	VIII 3-IX-1928
13	**Albert Antonija**	„	psihologija ist. fil. matematika	12 g. 5 mj.	VIII 6-XII-1928
14	**Tabor Gaston**	profesor	teorija sazn., log., psih., ist. fil., ped., metod. i etika	6 g. 1 mj.	VIII 23-VII-1932
15	**Gorup Ljubomir**	„	matematika fizika kosmografija	10 g. 10 mj.	VIII 1-II-1933
16	**Pokaz Franjo**	suplent	muzika	1 g. 4 mj.	čin. pripr. 18-II-1933
17	**Ilijanić dr. Blaž**	šk. liječnik	medicina		
18	**Majstorović O. Srećko**	hon. nast. od časa	teologija	3 mj.	
					Služi-
1	**Hrastovec Tomo**	služitelj		12 g. 10 mj.	II 13-XI-1925
2	**Črep Andrija**	služitelj dnevničar		8 g.	

Grupa (i stepen) u kojoj je unapređen, a platu još ne prima i datum unapređenja u istu	Šta je predavao u kom razredu i sa koliko časova	Svega časova nedjeljno	Razredni starješina	Druge školske dužnosti	Napomena
	met. IVab 2, Vb 2, psih. Vb 2 ist. ped. Vb 2, šk. rad IVab4, Vb 6, ped. seminar IVb 1, Vb 2	21	Vb		Tajnik Sokolskog društva Čakovec
	geogr. II 2, IIIa 2, IIIb 2, Vb 1 nar. ekon. Va 2. Vb 2, adm. Va 1, m. r. r. II 2, IIIa 2, geogr. sem. IVa IVb 1	18	IIIa	Čuvar geogr. zbirke i alata za m. ručni rad. Nadzornik u Podml. Crv. Krsta	Tajnik Zajednice doma i škole
		—	—		Na bolovanju od 26—I do 26—VI—1934
	francuski II 3, IIIab 3, IVab 3, Vab 2, psih. IIIab 4, ped. IVb 4, fr. seminar IVab 1, Vab 2	22	—	Vršilac dužnosti vaspitača	Knjižničar Francuskog serkla
	matem. II 3, IIIa 3, IIIb 3, IVa 2, IV 2 fizika IVa 2, IVb 2	17	IIIb	Čuvar fizikalne zbirke. Nadzornik u Ferijalnom savezu	Zamj. tajnika Sokol. društva Čakovec
	pjev. II 1 IIIa 1, IIIb 1, IVa 1, IVb 1. Va 1, Vb 1 svir. II 4, IIIa 2, IIIb 2, IVa 2. IVb 2, kor. pjev. II—V 2	20	—	Čuvar muzičke zbirke.	Suplent Drž. realne gimn. u Varaždinu, ovdje na radu
	hig. Va 2, Vb 2	4	—		
	vjeronauka II 2, IIIa 2, IIIb 2, IVa 2, IVb 2, Va 2, Vb 2	14	—		

telji

II Školski ljetopis

24 augusta otpočeo je rad u školi. Toga dana održana je sjednica Nastavničkog savjeta na kojoj je izvršena podjela predmeta na nastavnike i utvrđen je spisak udžbenika za ovu godinu.

28 i 29 augusta održani su popravni razredni ispiti. Svršili su razred I: Kuskunović Miroslav, Podoreški Antun i Ramušćak Zlatko. — II: Franković Ana, Hajdek Štefanija, Kuštović Marija, Međimorec Matija, Mezga Ladislav, Mubrin Marija, Ponjan Zdravka, Prepelić Zora, Rataj Engelbert, Stipan Blanka, Tomerlin Marija, Tomica Marija, Turković Dorica i Zuber Lijerka. — III: Ajanović Ismet, Cimerman Stjepan, Fuks Ljudevit, Maletić Ivan, Tepfer Dragutin, Goldoni Mira, Herman Štefica, Pajtl Magdalena, Špac Ivka i Žedelj Marija. — IV: Kocjan Emilija, Kovačić Marija, Pajek Eduard, Perši Ivan, Prapotnik Zlata, Šic Josip, Šraj Ladislav i Žun Danica. — Gubi pravo na dalje školovanje: Paler Geza, uč. II r.

29 augusta—1 septembra obavljen je popravni učiteljski diplomski ispit. Za ispit se prijavilo 16 kandidata koji su u mjesecu junu ove godine odbijeni na dva mjeseca iz po jedne grupe nauka.

Pismeni ispiti i priprema za praktični ispit održani su 30 augusta.

Za pismene ispite dati su ovi zadaci: iz pedagogije: Izvanškolsko djelovanje učitelja; iz srpskohrvatskog jezika: Koja naročito odgojna djela poznajete u našoj književnosti; iz njemačkog jezika: Pestalozzi-Ideen. Der erste Unterricht; iz francuskog jezika: Daudet A. Lyon (Le petit chose, chapitre II).

Usmeni ispiti održani su 31 augusta, a praktični ispit bio je 1 septembra.

Prema pokazanom uspjehu ispitni odbor odlučio je da su položili zakonom propisani učiteljski diplomski ispit te se osposobljavaju za učiteljsku službu u narodnim osnovnim školama: Anhalcer Albert, Bosanac Stjepan, Kovač Dragutin, Luci Ivan, Rauš Ivan, Toplak Juraj, Torma Josip, Žganec Mirko, Cvjetko Ruža, Gaži Anka, Golik Zora, Jakopović Danica, Kefela Marija, Kocijan Nevenka, Matanić Eva i Taboršak Zdenka. Ni jedan kandidat nije upućen da ponovi cio ispit.

5 i 6 septembra obavljen je upis učenika. Upisao se 51 učenik i 94 učenice, svega 145.

6 septembra, na rođendan Nj. V. Prijestolonasljednika Petra, prisustvovali su svi nastavnici svečanoj službi Božjoj u crkvi.

7 septembra bilo je prizivanje Sv. Duha. Učenicima su pročitana i protumačena Pravila o vladanju, saopćeni su im udžbenici koji će se upotrebljavati i raspored časova.

9 septembra otpočela je redovna nastava.

21 septembra Kuntarić Ljuboslav, nastavnik, održao je učenicima predavanje o životu i značaju rada Vuka St. Karadžića.

22 septembra Ministarstvo prosvjete S. n. br. 33876 od 21 IX 1933 ukida I razred u ovoj školi zbog malog broja upisanih učenika.

26 oktobra održao je Zobec Ivo, profesor, svima učenicima predavanje o zdravstvenoj i privrednoj vrijednosti voća, kao i o bezalkoholnoj preradi i konzerviranju voća u bezalkoholne proizvode.

28 oktobra održao je učenicima predavanje o Čehoslovačkoj, povodom proslave petnaestogodišnjice Čehoslovačke republike, Tomašić Vjekoslav, profesor.

31 oktobra prigodom proslave „Svjetskog dana štednje" održao je direktor Dušan S. Temerinac svima učenicima predavanje o štednji poglavito sa vaspitnog gledišta.

11 novembra, na dan stvaranja nove Poljske države, održan je „Dan jugoslovjensko-poljske uzajamnosti. Učenicima je održao predavanje o značenju stvaranja nove Poljske države i ukazao na glavne momente prošlosti poljskog naroda Tomašić Vjekoslav, profesor.

14 novembra na dan Njegoševa rođenja đačko književno udruženje „Zrinski" priredilo je svečanu proslavu. Pored koncertnog dijela pročitali su svoje radove Krapac Dragutin, učenik IV r., „Život i književni rad Petra II Petrovića Njegoša" i Lovrić Josip, učenik V r., „Filozofija u Gorskom Vijencu".

26 novembra izveli su učenici program svečane akademije koju je priredila Jugoslovjenska matica podružnica u Čakovcu u komemoraciju Rapalskoga dana. O tragediji Istre govorio je pretsjednik Dušan S. Temerinac, direktor.

1 decembra na dan Ujedinjenja, prisustvovali su svi nastavnici i učenici svečanom blagodarenju u crkvi. U školi je održana školska svečanost. O značenju dana govorio je Dušan S. Temerinac, direktor. U pojedinim razredima vježbaonice određeni učenici

učiteljske škole protumačili su djeci značaj ovog državnog praznika.

17 decembra, na rođendan Nj. V. Kralja, proslavljena je u Čakovcu petnaestogodišnjica oslobođenja Međimurja i Čakovca. Koncertni dio akademije izveo je pjevački zbor učenika ove škole, a svečani govor o oslobođenju Međimurja održao je Jelačić Franjo, profesor.

22 decembra održana su učenicima predavanja o odbrani od napadaja iz zraka uz projekcije. Istoga dana završeno je I polugodište.

13 decembra—9 januara trajao je božićni odmor.

9 januara, na rođendan Nj. V. Kraljice, bili su svi nastavnici na svečanom bogosluženju u crkvi.

18 januara održao je učenicima predavanje Jelačić Franjo, profesor, o našim iseljenicima sa temom: „Iseljenici i domovina".

27 januara po podne u 5 sati u velikoj školskoj dvorani održana je svetosavska školska svečanost sa slijedećim programom: 1) Državna himna. Mješoviti zbor. 2) O Sv. Savi govori Temerinac S. Dušan, direktor. 3) Gotovac: Jedan mali brodić. Muški zbor. 4) Estetska čuvstva i njihov razvitak kod djece. Nagrađena radnja. Izradila i čitala Purgar Marija, učenica V r. 5) Bortkijević: Pastir i pastirica. Na klaviru izvodila Gerčan Oktavija, učenica V r. 6) Gotovac: Dobra večer uzorita. Muški zbor. 7) Binički: U Kolu. Mješoviti zbor. 8) Uskliknimo s ljubavlju . . . Mješoviti zbor.

4 februara proslavljen je Strosmajerov dan. Popodne u 5 sati u velikoj školskoj dvorani održana je velika školska svečanost sa ovim programom: 1) Državna himna. Mješoviti zbor. 2) Jugoslovjenska akademija znanosti i umjetnosti u Zagrebu — najveće djelo biskupa J. J. Štrosmajera. Govorio Anzulović Ante, profesor. 3) Kuhač: Koračnica Štrosmajerova. Mješoviti zbor. 4) Jugoslovjenska misao u našoj književnosti. Nagrađena radnja. Izradila i čitala Jugović Bosiljka, učenica V r. 5) Zajc: Noć je tiha. Sopran solo. Pjevala Purgar Marija, učenica V. r. 6) Chopin: II valcer. Na klaviru izvodila Sep Gabriela, učenica IV r. 7) Gostinčar: Neka živi Jugoslavija! Mješoviti zbor.

Iz dobrovoljnih priloga palih na školskim svečanostima o Sv. Savi i na Štrosmajerov dan nagrađeni su za najbolje izrađene temate sa po 100 din. slijedeći učenici: Purgar Marija, Vb r., Jugović Bosiljka, Vb r., Cikušin Zlata Va r, Valeš Barica, Vb r., Poropat Nevenka, Vb r., Vegi Josip, Va r., Lovrić Josip, Va r., Hržić Dragica, Vb r., Rokić Ranka, Vb r. i Mlinarić Anica, Vb r.

15 februara u proslavu 130 godišnjice Karađorđeva ustanka održana je školska svečanost. Koncertni dio izveo je pjevački zbor učenika, a svečani govor održao je Tomašić Vjekoslav, prof.

25—27 marta pristupili su učenici duhovnim vježbama.

29 marta—11 aprila trajao je uskršnji odmor.

11 aprila nastupili su dužnost Ilijanić dr. Blaž, predavač higijene i školski ljekar i Majstorović O. Srećko, katiheta.

30 aprila priredilo je đačko književno društvo „Zrinski" svečanu akademiju na uspomenu smrti narodnih mučenika Petra Zrinskog i Krste Frankopana.

5 maja održao je učenicima predavanje o važnosti propagande za rad na zaštiti djece Dušan S. Temerinac, direktor.

10 maja u svečanoj školskoj dvorani priređen je javni školski koncerat. Program je bio slijedeći: 1) Državna himna. Mješoviti zbor. 2) Ocvirk: Noć na Savi. Mješoviti zbor. 3) Bortnjanski: Sej den. Mješoviti zbor. 4) Rahmaninov: Polichinelle. Izvodila na klaviru O. Gerčan, učenica V r. 5) Zajc: Večernja pjesma. Pjevala solo M. Purgar, učenica V r., na klaviru pratila O. Gerčan, uč. V r. 6) Hlond: Matura. Muški zbor. 7) Lhotka: Banda udarala. Muški zbor. 8) Mokranjac: II rukovet. Muški zbor. 9) Brajša-Rašan: Istri. Mješoviti zbor. 10) Satner: Na planine. Mješoviti zbor. Bariton solo J. Lovrić, uč. V r. 11) Žganec: a] Raca plava, b] Zrasla mi je ruža, c] Megla se kadi. Mješoviti zbor. 12) Ocvirk: Rumene ruže. Mješoviti zbor.

Od prihoda darovano je Din. 600 postradalima od požara u Donjem Kraljevcu.

12 maja održao je učenicima predavanje o majci Majstorović O. Srećko, katiheta.

14 maja obavio je inspekciju vjerske nastave kanonik g. dr. Stjepan Bakšić, univerzitetski profesor iz Zagreba.

15 maja završena je obuka u V razredu.

18 maja održao je učenicima predavanje o tuberkulozi sa projekcionim slikama ljekar školske poliklinike.

24 maja izvedena je ekskurzija svih razreda u Varaždinske Toplice. Učenici su pregledali ljekovite izvore i uređenje kupališnih zgrada. Dobrotom uprave kupališta besplatno su se okupali.

✝

29 maja preminuo je u Torčecu kod svojih roditelja Milić Ignacije, učenik IV razreda. Na sprovodu 30 maja učestvovali su učenici IV razreda pod vodstvom Tomašića Vjekoslava, profesora i Pokaza Franje, suplenta. U Miliću Ignaciju škola je izgubila vrijednog i valjanog učenika, a njegovi roditelji jedinca sina. Pokoj mu duši!

30 maja održan je zbor nastavnika, roditelja i prijatelja Učiteljske škole u Čakovcu, na kome je jednodušno zaključeno da se osnuje „Zajednica doma i škole pri učiteljskoj školi u Čakovcu". Primljena su pravila i izabrana je uprava. Glavna djelatnost zajednice biće staranje o prehrani siromašnih učenika.

3 i 4 juna učestvovale su učenice i učenici kao članice i članovi Sokolskog društva Čakovec i sokolske čete Pustakovec na II župskom sletu Sokolske župe Varaždin i na proslavi petnaest godišnjice opstanka Sokolskog društva Čakovec.

4—9 juna inspicirao je školu izaslanik Ministarstva prosvjete g. Juraj Božičević, prof. univerziteta iz Zagreba.

7 juna obavljen je popravni ispit V razreda.

9 juna završena je obuka u II—IV razredu.

8—26 juna održan je učiteljski diplomski ispit pod pretsjedništvom g. Jurja Božičevića, univer. prof. iz Zagreba, kao izaslanika Ministarstva prosvjete.

10 juna proslavljena je petnaestogodišnjica opstanka Učiteljske škole u Čakovcu. Priređena je svečana akademija sa ovim programom: 1) Državna himna. Mješoviti zbor. 2) Temerinac S. Dušan, direktor: Petnaest godina Učiteljske škole u Čakovcu. 3) Bortnjanski: Sej den. Duhovni koncert br. 9. Mješoviti zbor. 4) Jelačić Franjo, prof.: Međimurje u našoj narodnoj prošlosti. 5) Žganec: a) Raca plava, b) Megla se kadi, c) Vehni, vehni fijolica. Mješoviti zbor. 6) Sokolska vježba: devetka. Izvode učenici. 7) Vilhar: Iz bratskog zagrljaja. Mješoviti zbor. 8) Sokolska vježba: Ritmički valcer. Izvode učenice. 9) Gostinčar: Neka živi Jugoslavija! Mješoviti zbor.

Svečanoj akademiji prisustvovali su pretstavnici vojnih i civilnih vlasti, nacionalnih i kulturnih udruženja i veliki broj seljaka iz okolnih naselja.

Istoga dana priređena je izložba crteža, te ženskih i muških ručnih radova.

26 juna objavljen je kandidatima rezultat učiteljskog diplomskog ispita i izdane su im diplome.

28 juna priredila je Vježbaonica Vidovdansku svečanost.

Poslije pomena u crkvi podijeljena su učenicima godišnja svjedočanstva.

Ekskurzije

II razred

3 oktobra, jednodnevna ekskurzija Golubovec—Radoboj—Krapina. Cilj: razgledanje ugljenokopa u Golubovcu i napuštenog rudnika sumpora u Radoboju, te spilje krapinskog čovjeka u Krapini.

23 aprila razgledali su učenici tekstilnu industriju „Tivar", svilanu i groblje u Varaždinu.

2 maja obavljena je poludnevna botanička ekskurzija u šumu kod Pribislavca.

24 maja izvedena je cjelodnevna ekskurzija u Varaždinske Toplice. Svrha: pregled kupališta i geološko promatranje okoline.

IIIa razred

3 oktobra izvedena je jednodnevna ekskurzija u Maribor i Sv. Urban. Znanstveno-geografska ekskurzija. Učenici su razgledali Maribor, stari grad, kazalište i tvornicu željeza. Izlet je produžen u Sv. Urban da učenici vide okolicu mariborsku i našu državnu granicu koja ide malo sjevernije.

4 maja izvedena je poludnevna ekskurzija u tvornicu Vajde u Čakovcu gdje su učenici razgledali rad oko spremanja pilića u vezi sa našom mesnom industrijom te izvozom u susjedne države.

24 maja izvedena je jednodnevna ekskurzija u Varaždinske Toplice. Ekskurzija je bila geografsko-prirodopisna. Učenici su s geološke strane razgledali teren i okolinu, a zatim sve izvore i kupališta koja su podignuta.

1 juna izvedena je poludnevna ekskurzija u ovdašnju tvornicu čarapa Braće Graner. Učenicima je pokazana i rastumačena cijela tvornica, rad i izrada niti i pletenje čarapa na raznim strojevima.

IIIb razred

28 septembra izvedena je jednodnevna ekskurzija u Slatinu Radence. Svrha: razgledanje izvora kisele vode, načina punjenja boca i uređaja zdravilišta. Napravljen je izlet pješice u Kapelu, odakle je lijep izgled na Slovenske Gorice, Prekomurje i Austriju.

4 maja izvedena je poludnevna ekskurzija u poduzeće Vajda u Čakovcu u svrhu razgledanja klanja i konzerviranja peradi, čišćenja perja i uređaja hladionika.

24 maja izvedena je cjelodnevna ekskurzija u Varaždinske Toplice. Svrha: prijegled kupališta i geološko promatranje okolice.

IVa razred

5 oktobra izvedena je jednodnevna ekskurzija u Klanjec. Ekskurzija je imala pedagoški karakter. Učenici su prisustvovali obuci u osnovnoj školi, pa su susretljivošću učiteljstva u Klanjcu imali prilike vidjeti kako se može i uz oskudna nastavna sretstva valjano vršiti obuka Zauzimanjem časnog oca Klaudija učenici okoristili su se nekim historijskim podacima. Isti je opisao i protumačio postanak Cesargrada, Bizelja i drugih zagorskih gradova, a davao je i podrobne podatke o gospodarima spomenutih gradova. Učenici ushićeni krasotama tog kraja shvatili su dobro zašto je Mihanović svoju velebnu pjesmu ispjevao baš u tom kraju.

30 septembra izvedena je poludnevna ekskurzija u Varaždin. Ekskurzija je imala pedagoški karakter, učenici su prisustvovali nastavi u odjeljenju za slaboumnu djecu.

14 februara izvedena je poludnevna ekskurzija u Čakovečki paromlin. Ekskurzija je imala karakter fizikalni.

24 maja izvedena je jednodnevna ekskurzija u Varaždinske Toplice. Ekskurzija je imala prirodopisnogeografski karakter.

IVb razred

6 oktobra bile su učenice na dvodnevnoj ekskurziji na Ravnoj Gori i u Trakošćanu. Cilj ekskurzije bio je da se učenice upoznaju sa prirodnim ljepotama toga kraja i historijskim gradom Trakošćanom.

13 oktobra pregledale su učenice Čakovečki paromlin. Cilj ekskurzije bio je da se upoznaju sa tehničkim uređajem paromlina i električnim napravama.

20 februara pregledale su učenice gradsku transformatorsku stanicu.

19 aprila izvedena je ekskurzija na brdašce Jeruzalem i Vrazov dom.

24 maja izvedena je ekskurzija u Varaždinske Toplice. Pregledano je kupalište i čitava okolica.

Va razred

23 septembra izvedena je cjelodnevna pedagoška ekskurzija u odjeljenje za defektnu djecu uz osnovnu školu u Varaždinu.

7 i 8 oktobra izvedena je dvodnevna ekskurzija: Čakovec — Golubovec — Radoboj — Krapina — Petrovsko — Valentinovo — Pregrada — Vinogora — Kostel — Lupinjak — Čakovec. Cilj: upoznavanje Hrvatskog Zagorja.

4 maja cjelodnevna ekskurzija u jednorazrednu osnovnu školu u Pušćinama.

8 maja poludnevna pedagoška ekskurzija u osnovnu školu u Pustakovcu.

Vb razred

7 oktobra izvedena je poludnevna ekskurzija u Varaždin. Upriličena je manifestacija psihologijskopedagoškog karaktera u odjeljenju za defektnu djecu.

5 marta izvedena je cjelodnevna ekskurzija u Zagreb. Cilj: razgledanje kulturnih ustanova Zagreba.

12 marta izvedena je cjelodnevna ekskurzija u Varaždin. Cilj puta: praktičan rad učenika u osnovnoj školi u Varaždinu.

19 aprila izvedena je cjelodnevna ekskurzija u Križovljan (srez Varaždin). Cilj puta: uočavanje rada u seoskoj osnovnoj školi i praktični radovi učenika u toj školi.

11 maja izvedena je poludnevna ekskurzija u Pribislavec (srez čakovečki). Cilj puta: didaktičko-pedagoški. Učenici su prisustvovali nastavi u tamošnjoj školi.

III Spisak udžbenika upotrebljavanih u školskoj 1933/34 godini

Psihologija

Po predavanju nastavnika. Učenici su se ispomagali knjigama: Jerusalem Vil.: Udžbenik iz psihologije i Zjenjkovski V.: Psihologija djeteta.

Logika

Marković B; Logika. S. n. br. 25925/22—VIII—1932.

Pedagogika

Po predavanju nastavnika. Učenici su se ispomagali knjigama: Janković M. Uvod u pedagogiju; Protić: Opšta pedagogika; Basariček: Didaktika.

Istorija pedagogije

Po predavanju nastavnika. Učenici su se ispomagali knjigama: Despotović: Istorijska pedagogika; Basariček: Povijest pedagogije; Brauning: Istorija pedagogije.

Metodika

Po predavanju nastavnika. Učenici su se ispomagali knjigama: Rajičić D.: Posebna didaktika I, II; Basariček: Metodika; Jovanović D. Jovan: Metodika računske nastave.

Školska organizacija i administracija

Po predavanju nastavnika. Učenici su se ispomagali knjigom: Mijatović: Školska administracija.

Narodna ekonomija sa osnovima sociologije

Po predavanju nastavnika. Učenici su se ispomagali knjigom: Nikolić Đ.: Osnovi narodne ekonomije i Deželić: Narodna ekonomija.

Srpskohrvatski jezik

Maretić dr. T.: Hrvatska ili srpska gramatika. S. n. br. 4123/28—II—1930. Boranić dr. D.: Pravopis hrvatskosrpskog jezika. S. n. br. 42824/23—XI—1929. Vodnik dr. B.: Prijegled hrvatskosrpske

književnosti. S. n. br. 10298/27—V—1930. Vodnik dr. B.: Narodne pjesme hrvatskosrpske, I dio, Junačke pjesme. S. n. br. 21650/28—VII | 1930. Poljanec Fr.: Istorija srpskohrvatskog jezika s prijegledom naših dijalekata i istorijskom čitankom. S. n. br. 23308/16—XII—1931. Janković S. Ljubica: Iz slovenačke književnosti. S. n. br. 42503/31—XII—1930. Ćuković Milan: Čitanka za V i VI razred srednjih škola s teorijom književnosti. S. n. br. 12329/10—VIII—1932. Desić Milivoje: Iz stare srpske književnosti. S. n. br. 4123/28—II—1930. Žeželj Andra: Antologija novije jugoslavenske lirike. S. n. br. 2697/12—IV—1932. Skerlić dr. J.: Istorija novije srpske književnosti (kao pomoćna knjiga).

Njemački jezik

Medenica R.; Njemačka čitanka sa gramatikom za V razred srednjih škola. S. n. br. 24694/16—VIII—1933. Medenica R.: Njemačka čitanka sa gramatikom za VI r, srednjih škola. S. n. br. 24697/16—VIII—1933. Medenica R.: Njemačka čitanka sa gramatikom za VII r. srednjih škola. S. n. br. 24696/16—VIII—1933. Medenica R.: Njemačka čitanka sa gramatikom za VIII r. srednjih škola. S. n. br. 2495/16—VIII—1933. Kangrga: Pedagoška njemačka čitanka. S. n. br. 25925/1932.

Francuski jezik

Adamović: Francuska gramatika. S. n. br. 21654/28—VII—1930. Francuska čitanka od Adamovića. Karalić R. Zora: Choix de leatures pedagogiqes francaises. S. n. br. 23414/15—VIII—1932.

Istorija

Vulović-Suhotin: Istorija starog vijeka. S. n. br. 1.880/26—VI—1933. Vasilj Popović: Istorija srednjeg vijeka. S. n. br. 12757/10—VIII—1933. Danilo Vulović: Istorija novog vijeka. S. n. br. 21051/28—VII—1930.

Zemljopis

Đorđević-Sokolović: Kraljevina Jugoslavija. S. n. br. 11746/4—IV—1929. Gajstbek:Pavičić: Opća geografija. S. n. br. 17652/30—VIII—1930. Radivojević T.: Jugoslavija, susjedne, slovenske i druge kulturne države. S. n. br. 25925/22—II—1932.

Prirodopis

Divac N.: Zoologija, I dio nauka o čovjeku. S. n. br. 12451/1929. II dio nauka o životinjama. S. n. br. 4804/1929. Simonović

D.: Botanika. S. n. br. 207/20—IV—1929. Petković dr. K.: Geologija i mineralogija. S. n. br. 10312/10—IV—1941.

Hemija s tehnologijom

Stanojević A.: Hemija s osnovima mineralogije. S. n. br. 21635/28—VII—1930. Vulić—Leko: Hemija. S. n. br. 25155/1932.

Fizika

K. Fus-Henzold-Marković-Goldberg: Fizika za školu i samouke. S. n. br. 25634/2—VIII—1929.

Matematika

St. Škreblin: Matematika i algebra. S. n. br. 23305/1931. Mihletić-Škarica: Nauk o prostoru. S. n. br. 17637/30—VII—1930. Majcen dr. J.: Geometrija. S. n. br. 10791/31—VII—1930.

Poljoprivreda-domaćinstvo

Po predavanju nastavnika.

Muški ručni rad

Markovac Marijan: Školska radionica. S. n. br. 42404/31—XII—1930.

Pjevanje

Milojević Mil.: Osnovi muzičke umjetnosti.

Sviranje

Đorđević: Škola za violinu. Đorđević: Pjesmarica.

IV Spisak
škol. zadataka rađenih iz hrvatskosrpskoga jezika
II razred

1) Svatko je kovač svoje sreće. 2) Ocrtajte glavne značajeve u Šekspirovu „Koriolanu". 3) Samo mir omogućuje stvaralački rad naroda. 4) Moje raspoloženje uoči božićnih praznika. 5) Opis rodnog mjesta. 6) „Tuđ tuđinu, tebi tvoj doliči, Tuđe poštuj, a svojim se diči" (Preradović). 7) Proljeće je mladost života. 8) „Navik on živi, ki zgine pošteno" (Frankopan). 9) „Lijepo ime majka usta napunjuje, a pjesma o majci do Boga se čuje".

III a) i b) razred

1) Što je Reljković htio sa svojim „Satirom". 2) Ličnost Dositeja Obradovića kao čovjeka i književnika. 3) Samo mir omogućuje stvaralački rad naroda. 4) Razmišljanje o božićnim praznicima. 5) Rodoljubne misli Pavla Štosa u pjesmi „Kip Domovine vu početku l. 1831". 6) Na kojim etičkim osnovama treba da počivaju odnosi među narodima. 7) Značenje ilirskog preporoda za našu književnost. 8) Zadatak po volji. 9) Moja majka.

IV a) i b) razred

1) Analiza jednog književnog djela. 2) Moja opažanja iz školskoga rada u vježbaonici. 3) Samo mir omogućuje stvaralački rad naroda. 4) Uspomene na roditeljski dom uoči Božića. 5) Život je knjiga koja se čita samo jedanput bez ponavljanja. 6) Nastojanje čovječjeg uma da zavlada kopnom, morem i zrakom. 7) Na kojim etičkim osnovima treba da počivaju odnosi među narodima. 8) Što i kako treba da radimo a da se dostojno odužimo onima koji dopriniješe našem oslobođenju i ujedinjenju. 9) Jedan sat namijenjen mojoj majci.

V a) i b) razred

1) a) Bilješke o pedagoškoj ekskurziji u Varaždin u odjeljenje za duševno zaostalu djecu. b) Kranjčevićevi pogledi na život. 2) Kakva treba da je lirska pjesma. 3) Samo mir omogućuje stvaralački rad naroda. 4) O proslavi petnaestogodišnjice oslobođenja Međimurja. 5) Jugoslovjenska misao u našoj književnosti. 6) Na kojim etičkim osnovama treba da počivaju odnosi među narodima. 7) Književnost i narod (Pokusni diplomski zadatak). 8) Život je kao oganj: od drveta načini pepeo, a od gvožđa čelik (Pokusni diplomski zadatak). 9) Moja majka.

V Đačka udruženja

1 „Zrinski“ literarno udruženje učenika

Imalo je u ovoj školskoj godini 105 članova. U upravi su bili: pretsjednik Lovrić Josip, V r., potpretsjednik Krapac Dragutin, IV r., tajnik I Ferjanić Ivan, V r., tajnik II Turato Marija, IV r., blagajnik Grohovac Dragutin, IV r. Nadzorni odbor: Gaberc Josip, V r., Petruša Josip, III r., Ropac Ivan III r.

Udruženje je imalo ove sekcije: literarnu, pročelnik Jugović Bosiljka V r., pedagošku, pročelnik Šic Josip, V r., glazbenu, pročelnik Gerčan Oktavija, V r., športsku, pročelnik Međimorec Mato, III r., šahovsku, pročelnik Pavlic Valent, IV r., diletantsku, pročelnik Milić Ignacije, IV r. i Stipan Blanka III r.

Primani su listovi: Napredak, Savremena škola, Hrvatska revija.

Priređena su 4 glazbena, 1 pozorišno, 2 literarna i 2 pedagoška sijela te 2 svečane akademije.

Odborskih sjednica je bilo 5.

2 Soko Kraljevine Jugoslavije

Učenici i učenice učlanjeni su dijelom u Čakovcu a dijelom u mjestima stanovanja. Učenici koji stanuju u Čakovcu učlanjeni su u Sokolskoj četi Pustakovec koja vježba u školskoj gimnastičkoj dvorani. Neki učenici su članovi prednjačkih zborova pojedinih društava, a neki članovi upravnih odbora.

1 decembra 1933 god. održana je u školskoj dvorani svečana proslava Ujedinjenja sa polaganjem zakletve pred starješinom Sokolske čete Pustakovec.

2 juna 1934 god. prilikom svečane akademije Sokolskog društva Čakovec nastupilo je 9 učenika sa posebnom vježbom „Devetka“, a 16 učenica sa vježbom „Ritmički valcer“.

3 juna sudjelovali su učenici i učenice u povorci i na II župskom sletu Sokolske župe Varaždin u Čakovcu. Nastupilo je 25 članova i 20 članica.

3 Podmladak Jadranske straže.

Broj članova 93. U školskom odboru su bili: pretsjednik Đukec Velimir V r., potpretsjednik Jugović Bosiljka V r., tajnik i

knjižničar Polić Božo, IV r., blagajnik Samardžija Anica, IV r; revizori Grohovac Dragutin, IV r. i Ropac Ivan, III r; odbornici: Marčec Vera, III r., Gerčan Oktavija, V r. i Bajnštingl Emilija, II r.

Odbor je održao 3 sjednice.

22 aprila 1934 godine izveo je Podmladak priredbu sa ovim programom 1): Pozdrav pretsjednika. 2) Hajasih: Jadransko morje. Mješoviti zbor. 3) Taclik: Oj kupina. Mješoviti zbor. 4) Pokaz: Cico moja. Mješoviti zbor. 5) Krpica na hrvatsko-ugarskoj nagodbi. Govorio Ante Anzulović, profesor. 6) Dobroslav Jurjevski: Ženska republika. Izveli učenici i učenice. Priredba je bila odlično posjećena. Čist prihod Din. 929.

Na ime članarine ubrano je Din. 363.

4 Podmladak Crvenog krsta

Broj članova bio je 112. Rad se vršio u razrednim organizacijama i svaki razred je održao nekoliko sastanaka. Sastanaka svih članova školske organizacije bilo je 3, a onih upravnog odbora 5. Školsku upravu činili su: potpretsjednik Gaberc Josip, V r., tajnik Štefok Leopold, III r., blagajnik Lukić Josip, IV r. Odbornici: Ropac Ivan, III., Tomerlin Marija, III r., Žerjavić Juraj, II r. i Bedenic Mato, IV r.

Na ime članarine ubrano je Din. 342.

5 Podružnica Ferijalnog saveza.

Izborna skupština podružnice održana je prošle godine koncem mjeseca maja. Izabran je bio za škol. god. 1933/34 ovaj odbor: pretsjednik Ferjanić Ivan, V r., tajnik Krapac Dragutin, IV r., blagajnik Međimorec Mato, III r., Bajnštingl Emilija, II r. Nadzorni odbor: Raić Mato, IV r., Samardžija Anica, IV r., Petruša Josip, III r.

Podružnica je počela s radom u mjesecu oktobru. Tokom godine održane su tri skupštine članova i tri odborske sjednice. Broj članova je bio ove godine 60. Imovina je na koncu škol godine iznosila 335·50 Din.

Odbor je savjesno i tačno vršio svoje dužnosti prema članovima i prema oblasti.

6 Kolo trezvene mladeži

Kolo trezvene mladeži širi ideju trezvenosti predavanjima, čitanjem knjiga i časopisa.

Na sastancima držali su predavanja: Zega Josip, učitelj vještina „Alkoholičari i sudstvo"; Jugović Bosiljka, uč. V r. „Utjecaj alkohola na čovječji organizam"; Purgar Marija, uč. V r. „Alkohol uzrok zločina". Osim ovih predavanja na sastancima su čitani članci iz knjiga i časopisa za propagandu trezvenosti.

VI Izvještaj o stanju kabineta i biblioteka

1 Prirodopisna zbirka

Stanje prirodopisne zbirke na kraju školske god. 1933/34:

26 komada raznih modela iz sadre i papirmašea, 33 komada kostura i suhih preparata kralježnjaka i 1 u špiritu; 1 u špiritu i 19 suhih preparata beskralježnjaka.

U botaničkoj zbirci ima herbarij, 3 botanička modela, sprava za botaniziranje, botaničkih i zoooloških mikroskopskih preparata.

U mineraloškoj zbirci nalazi se sprava za determinaciju ruda, 304 komada ruda i kamenja te 12 komada okamina.

Od slika ima 15 za anatomiju čovjeka, 136 zoooloških, 50 botaničkih i 24 geološko-paleontološke.

Tokom ove školske godine nabavljeno je: 1 model grkljana iz sadre, 1 leća za botaniziranje i 1 đački herbarij.

2 Fizikalna zbirka

Na koncu školske godine 1933/34 bilo je stanje ove zbirke slijedeće: 45 aparata za geomehaniku, 21 za hidromehaniku, 20 za aeromehaniku, 25 za kaloriku, 34 za akustiku, 51 za optiku, 7 za magnetizam i 144 za elektricitetu.

Broj aparata fizikalne zbirke povećao se u ovoj školskoj godini za 6 aparata.

3 Hemijska zbirka

Koncem školske godine 1933/34 imala je hemijska zbirka 58 željeznih i staklenih aparata, trošivih tvari 68, kiselina, baza, soli i različitih spojeva 328 te 2 kemijske slike.

Tokom školske godine nabavljeno je:

50 komada epruveta, 1 gazometar te 2 pipete.

4 Geografska zbirka

U zbirci ima 4 globusa, 2 telurija, 8 likova koji pretstavljaju ljudske tipove. Od 25 geografsko-prirodopisnih slika 13 predočuju Evropu, 3 Afriku, 5 Sjevernu i Južnu Ameriku i 4 Aziju. Zidnih karata naše države ima 8, osim toga ima 13 karata koje predočuju razvitak karte Međimurja od Dimnika i jedna karta Savske banovine.

5 Zbirka za muški ručni rad

U radionici ima najpotrebniji alat za stolarski posao koji se sastoji iz 129 komada. Osim toga ima nešto alata za rad u limu i 2 tijeska za kartonažu.

Ove školske godine je zbirka upotpunjena novim alatom za rad kovinom i žicom.

6 Istorijska zbirka

Istorijskih slika iz svih dijelova svijeta ima 56. Slike prikazuju različite događaje i istorijske građevine.

7 Zbirka za crtanje

Koncem škol. god. 1933/34 zbirka za crtanje imala je: 10 okvira, 6 dasaka, 1 stalak, 3 knjige, 9 sadrenih modela poprsja i reljefa, 17 drvenih modela kućica i bunara, 34 gleđeisanih sudova, 25 negleđeisanih sudova i 3 okamine.

8 Gospodarska zbirka

Vrtlarskog oruđa ima 80 komada; 20 prozora, 67 dasaka i 8 slamnica za klila.

Voćarskog oruđa 16 komada, poljoprivrednog i livadarskog oruđa 12 komada, košnica 2, pčelarskih sprava 12, sprava za mjerenje 6, obrtničkih sprava 16, pokućstva 15 komada.

Učila 115, a knjiga u knjižnici 52 komada.

9 Zbirka za muziku i pjevanje

Za nastavu u muzici služe: 4 klavira, 2 harmonija, 1 veliki harmonij sa dva manuala i pedalom, 1 orgulje pneumatičkog sustava sa dva manuala i pedalom, zatim instrumenti za gudalački i tamburaški orkestar. Zborno pjevaju učenici iz partitura, koje se opalografski umnožavaju i prelaze u glazbeni arhiv.

Arhiv ima 59 pjesama za mješoviti zbor i 23 za muški zbor, 4 mise i 7 crkvenih pjesama i napokon 31 štampanu zbirku za instrumentalnu i vokalnu muziku.

10 Gimnastička zbirka

U školskoj godini 1933/34 nabavljeni su novi krugovi i hvataljke za konja. Popravljene su i neke sprave.

Inventar se sastoji od 4 peterodijelnih ripstola, 4 švedske klupe, 4 ljestve, 1 par krugova, 10 konopa za penjanje, 4 pomične

grede, 2 vratila, 2 kozlića, 1 konja, 1 drvenog niskog razboja, 1 strunjače, 1 para stalaka za skok, 1 otskočne daske, 42 čunja, 30 drvenih palica, 20 gvozdenih palica, 8 dugačkih palica sa zastavicama, 8 gvozdenih bučica, 1 lopte i mreže za odbojku.

Dvorana je ukrašena sada slikama Prijestolonasljednika, dra. Tirša i Gangla te sokolskim geslima.

11 Nastavnička i učenička knjižnica

a) Nastavnička knjižnica u škol. god. 1933/34 povećala se za 18 djela. Sada broji 1571 djelo u 1947 svezaka.

b) Učenička knjižnica povećala se za 18 djela. Sada broji 1573 djela u 2743 djela.

Knjižnica je primala ove listove i časopise:

Službene novine, Narodne novine, Letopis Matice srpske, Prosvetni glasnik, Sokolski glasnik, Sokolić, Naša radost, Glasnik Jugoslavenskoga profesorskog društva, Agronomski glasnik, Hrvatska pčela, Gospodarski list i Hrvatski planinar.

VII Izvještaj o stanju zdravlja učenika

Kao i prijašnjih godina radila je ambulanta školske poliklinike samo dva puta tjedno. Uz ambulantni prijegled i pružanje prve pomoći vršio se i sistematski prijegled svih učenika. Prema potrebi pozivani su i roditelji učenika u školsku polikliniku i dobivali su točne upute o njezi i ishrani njihove djece.

U toku godine izvršen je sistematski prijegled svih učenika. Opće zdravstveno stanje bilo je povoljno. Sistematski je pregledano 132 učenika. Stanje ishrane: dobro 81, srednje 40, loše 11. Oboljenja bilo je slijedećih: sa srčanim grješkama ili neurozom srca 9, plućnih oboljenja 7, očnih oboljenja i slabosti vida 11, strume 15, drugih unutarnjih bolesti 12, anemije i adenitide 31, povećanih tonrila 10, loših zubi 47, kožnih oboljenja 22.

Dolazili su učenici u ambulantu i radi akutnih oboljenja. Bilo je svega 215 posjeta. Učenici su pobolijevali od ovih bolesti : unutarnjih 67, plućnih 11, hirurških 37, očnih 29, uha, grla i nosa 19, kožnih 23, strume 21, bez nalaza 8.

U slučaju potrebe upućivani su đaci u bolnicu na prijegled Rentgenom ili na liječenje kao i na klinike u Zagreb. Jedan slučaj s aktivnim procesom na plućima upućen je u liječilište u Novi Marof.

Tokom školske godine održao je liječnik školske poliklinike učenicima slijedeća zdravstveno-poučna predavanja: „O njezi tijela“ „O trbušnom tifusu“ sa prikazivanjem filma, „O zaraznim bolestima“ sa prikazivanjem filma o difteriji, „O tuberkulozi“ popraćeno prikazivanjem diapozitiva. Predavanja su pomno saslušana.

VIII Klasifikacija učenika

(Imena odličnih učenika štampana su ***kurzivnim masnim***, a imena vrlo dobrih *kurzivnim svijetlim* slovima)

II razred

Razredni starješina: ing. **Zobec Ivo**, profesor.

a) Svršavaju razred

1 *Banek Ružica*
2 *Dolovčak Milica*
3 *Dujmić Slavko*
4 *Klarić Ljerka*
5 *Knobloh Štefanija*
6 *Medimorec Matej*
7 *Mirt Anka*
8 *Paris Egidij*
9 *Petran Josip*
10 *Pongračić Nadica*
11 *Ramušćak Zlatko*
12 *Škreblin Ivan*

b) Polažu popravne ispite

1 Bajnštingel Emilija iz historije
2 Marcius Justina iz sviranja
3 Podoreški Antun iz sviranja

c) Ponavljaju razred

1 Kuskunović Miroslav 2 Durbešić Zlatko

d) Gubi pravo na dalje školovanje

1 Žerjavić Juraj

e) Polaže ispit po čl. 44

1 Novaković Zorica

IIIa razred

Ražredni starješina: **Šimunić Dragutin**, nastavnik.

a) Svršavaju razred

1 *Borović Ana*
2 *Brce Ivan*
3 *Brčić Danica*
4 *Brovet Marija*
5 *Dvoržak Pavao*
6 ***Kezele Vjekoslav***
7 *Kovačić Aleksandar*
8 Kuštović Marija

9 *Međimorec Matija*
10 *Mirt Ivana*
11 Nogić Dragutin
12 *Petruša Josip*
13 ***Ropac Ivan***
14 ***Štefok Leopold***

b) Polažu popravne ispite

1 Franković Ana iz sviranja
2 Hajdek Štefanija iz njemačkog jezika
3 Rataj Engelbert iz psihologije s logikom

c) Ponavlja razred

1 Mezga Ladislav

IIIb razred

Razredni starješina: **Gorup Ljubomir,** profesor.

a) Svršavaju razred

1 Bančić Neda
2 Goricaj Terezija
3 *Marčec Vera*
4 Mubrin Marija
5 Mustač Marija
6 *Stipan Blanka*
7 *Strniščak Marija*
8 Šustić Ivka
9 *Tomašković Dragica*
10 *Vivod Vera*

b) Polažu popravne ispite

1 Ponjan Zdravka iz povijesti
2 Prepelić Zora iz sviranja
3 Tomerlin Marija iz povijesti
4 Tomica Marija iz njemačkog jezika
5 Turbelija Marija iz sviranja
6 Turković Dorica iz njemačkog jezika
7 Zuber Ljerka iz sviranja

IVa razred

Razredni starješina: **Tomašić Vjekoslav,** profesor.

a) Svršavaju razred

1 Ajanović Ismet
2 *Ančić Miroslav*
3 Barbarić Franjo
4 *Bedenic Mato*
5 *Cimerman Stjepan*
6 *Grohovac Dragutin*
7 Hajdinović Slavko
8 *Homan Rudolf*
9 ***Krapac Dragutin***
10 Lukić Josip
11 ***Pavlic Valentin***
12 *Polić Božo*

13 *Raić Mato* 14 *Ružić Franjo*
15 Vivoda Ladislav

b) Polažu popravni ispit

1 Derežanin Josip iz francuskog jezika
2 Fuks Ljudevit iz njemačkog jezika
3 Maletić Ivan iz njemačkog jezika

IVb razred

a) Svršavaju razred

1 *Bombek Božena*
2 *Čani Jelka*
3 *Fuček Marija*
4 *Herman Štefanija*
5 Katančić Anka
6 *Klarić Božena*
7 *Kovač Marija*
8 *Nemeti Marija*
9 Pakšec Božena
10 *Pajtl Magdalena*
11 *Samardžija Anica*
12 ***Sep Gabrijela***
13 ***Turato Marija***
14 Žedelj Marija

b) Polažu popravni ispit

1 Anđel Zdenka iz muzike
2 Cvetko Julka iz historije
3 Goldoni Mira iz muzike
4 Lampl Renata iz muzike
5 Mihaljević Dušica iz muzike
6 Peček Erna iz muzike
7 Špac Ivka iz muzike
8 Zoričić Zora iz muzike

Va razred

Razredni starješina: **Jelačić Franjo,** profesor.

a) Svršili su razred

1 ***Cikušin Zlatica***
2 *Đukec Velimir*
3 *Ferjanić Ivan*
4 *Gaberc Josip*
5 *Gregurić Štefanija*
6 *Jagetić Marija*
7 *Jurjašević Rudolf*
8 *Kepe Stjepan*
9 *Kermek Rudolf*
10 *Kirinčić Antonija*
11 *Lovrić Josip*
12 ***Mlinarić Anica***
13 *Pajek Eduard*
14 ***Purgar Marija***
15 *Sič Stjepan*
16 *Srnak Rudolf*
17 *Strbad Andrija*
18 *Šic Josip*
19 *Vegi Josip*

b) Polagali su i položili popravni ispit

1 Anđel Adela iz historije
2 Habaht Margita iz zemljopisa
3 Kocjan Emilija iz narodnog jezika
4 Šraj Ladislav iz narodnog jezika

c) Ponavljaju razred

1 Jambrović Nikola 2 Perši Ivan
3 Prapotnik Zlata

Vb razred

Razredni starješina: **Brun Julije**, profesor.

a) Svršavaju razred

1 *Benčina Marija*
2 Bertović Elizabeta
3 *Dolenec Anka*
4 ***Dvoršćak Matilda***
5 ***Gerčan Oktavija***
6 *Gorzo Blanka*
7 *Horvat Katica*
8 *Horvat Štefanija*
9 *Hržić Dragica*
10 ***Jugović Bosiljka***
11 *Kerovec Monika*
12 ***Košutić Sidonija***
13 *Kovač Marija*
14 *Marc Milena*
15 *Papić Štefanija*
16 *Peharda Ivka*
17 *Petrić Anica*
18 *Poropat Nevenka*
19 *Publiković Olga*
20 *Rogin Ljubica*
21 *Rokić Ranka*
22 ***Sablić Katica***
23 ***Valeš Barica***
24 *Zuber Emilija*
25 *Žun Danica*

b] Polagala i položila popravni ispit

Bosanac Marija iz zemljopisa.

Učiteljski diplomski ispit

Gospodin Ministar prosvjete pod S. n. br. 13200/8 – V—1934 odredio je za svoga izaslanika u ovu školu g. Jurja Božičevića, profesora Univerziteta u Zagrebu.

Ispit je održan od 8 do 26 juna 1934 godine po rasporedu odobrenom pod S. n. br. 13593/12—V—1934.

Članovi ispitnog odbora su bili:

za pedagošku grupu: Anzulović Ante, profesor [Va] i Brun Julije, profesor [Vb];

za srpskohrvatski jezik: Kuntarić Ljuboslav, nastavnik;

za njemački jezik: Jelačić Franjo, profesor;

za francuski jezik: Tabor Gaston, profesor;

za narodnu i opću historiju: Tomašić Vjekoslav, profesor;
za zemljopis: Šimunić Dragutin, nastavnik.

Po čl. 19 Pravila Ispitni odbor radio je u dvije grupe:

I [za učenike a razreda]: Izaslanik Ministarstva prosvjete, Anzulović Ante, profesor, Kuntarić Ljuboslav, nastavnik, Jelačić Franjo, profesor i Tabor Gaston, profesor;

II [za učenice b razreda]: Direktor, Brun Julije, profesor, Tomašić Vjekoslav, profesor i Šimunić Dragutin, nastavnik.

Pismeni su ispiti održani 8, 9 i 10 juna.

Za pismene ispite dati su ovi zadaci:

iz pedagoške grupe: „Važnost čuvstava u životu, njihov razvitak kod djece i način njihova njegovanja, osobito nacionalnih";

iz hrvatskosrpskog jezika: „Što mogu Jugoslovjeni naučiti iz svoje povijesti";

iz njemačkog jezika: „Die Erziehungsfaktoren: Die Familie" Übersetzung aus dem Werke: Psychologie und allgemeine Unterrichtslehre von Josef Kehrein, Paderborn 1912, Seite 158;

iz francuskog jezika: Fenelon „De l' usage des histoires pour les enfants" [Edukation des filles, 35 strana].

Pismenu pripremu za praktični ispit radili su kandidati 13 juna, a predavanja u vježbaonici održana su 14 i 15 juna.

Usmeni ispiti održani su u dane od 16 do 25 juna.

Prema pokazanom uspjehu na učiteljskom diplomskom ispitu ispitni je odbor donio ovu odluku:

a] Položili su učiteljski diplomski ispit i osposobljeni su za učiteljski poziv u narodnim školama ovi kandidati:

1 Cikušin Zlatica
2 Drašković Dragutin
3 Đukec Velimir
4 Ferjanić Ivan
5 Gaberc Josip
6 Gregurić Štefanija
7 Hitrec Nada
8 Jagetić Marija
9 Jurjaševič Rudolf
10 Kenjić Jelena
11 Kepe Stjepan
12 Kermek Rudolf
13 Kirinčić Antonija
14 Lovrić Josip
15 Mikulinjak Emilija
16 Mlinarić Anica
17 Purgar Marija
18 Sič Stjepan
19 Škvorc Đuro
20 Vegi Josip
21 Strbad Andrija
22 Benčina Marija
23 Dolenec Anka
24 Dvoršćak Matilda

25 Gerčan Oktavija
26 Gorzo Blanka
27 Horvat Katica
28 Horvat Štefanija
29 Hržić Dragica
30 Ivanuša Marija
31 Jugović Bosiljka
32 Kerovec Monika
33 Košutić Sidonija
34 Koprivnjak Zdravka
35 Kovač Marija
36 Marc Milena
37 Metudi Zora
38 Peharda Ivka
39 Poropat Nevenka
40 Rogin Ljubica
41 Rokić Ranka
42 Sablić Katica
43 Valeš Barica
44 Zuber Milica
45 Žun Danica

b] Polažu popravni ispit u augustu ove godine:

1 Habaht Margita iz narodne povijesti
2 Kocjan Emilija iz njemačkog jezika
3 Srnak Rudolf iz njemačkog jezika
4 Šic Josip iz francuskog jezika
5 Petrić Anica iz narodne povijesti

c] Odbijaju se na godinu dana:

1 Anđel Adela
2 Pajek Eduard
3 Šraj Ladislav
4 Bertović Elizabeta
5 Bosanac Marija
6 Papić Štefanija
7 Publiković Olga

d] Gubi pravo na dalje polaganje ispita:

1 Brajić Lazar

IX Školsko gospodarstvo

a) Školski i internatski vrt

Učiteljska škola u Čakovcu u svemu udovoljava § 9 Zakona o učiteljskim školama, ona ima i vrt sa zemljištem za praktičnu poljoprivrednu nastavu. Vrt sa gospodarstvom nalazi se uz školu, u cjelini zahvata 8 katastralnih jutara.

Pred zgradom i sa jugozapadne strane pruža se engleski uređen park, u njemu prosječeni putevi, sjenice i u sjeni drveća klupe za učenje i odmaranje. Na čistinama i pred zgradom uređene su gredice sa cvijećem.

Iza zgrade je mala ledina za igru djece zabavišta. U sredini je od betona izgrađen bazen, a oko njega dječji vrtić i hrpa pijeska za igru djece.

Vrt učenika učiteljske škole podijeljen je na četiri veća dijela i dalje na lijehe. Jedna četvrtina je voćni i lozni rasadnik. Rubovi sva četiri dijela zasađeni su raznim vrstama cvijeća, jednogodišnjeg, dvogodišnjeg i višegodišnjeg. Uzgaja se više vrsti trava, povrće, ljekovito, predivno i gomoljasto bilje. Provode se pokusi sa umjetnim gnojivima i uništavaju razni štetočinci i gljive.

Dalje je veće šparžište, jagodnjak, uzgajalište malina, vinograd, uzgoj ribizla i ogrozda i hmeljnik.

Svi su dijelovi, osim vinograda, zasađeni raznim vrstama patuljastog i stablastog voća.

Uz glavni put koji dijeli internatsko gospodarstvo od školskog vrta nalaze se manje gredice zasađene cvijećem i raznim povrćem. Tu učenici III i IV razreda Vježbaonice pod nadzorom svojih učitelja i učenika V razreda učiteljske škole provode gospodarski rad.

Južno od malog školskog pokusnog vrta nalazi se veća sjenica, a oko nje uresno grmlje i ruže. Na zaklonjenom mjestu je klijalište, pčelinjak, malena planina sa planinskim biljem i u njoj umjetni izvor koji vodi u malo od betona izgrađeno jezero sa vodenim biljem i crvenim ribicama.

U pčelinjaku ima široko niskih košnica za rad u pčelarstvu. Pored njega je matičnjak.

Zastupljeni su svi gospodarski radovi u vezi sa potrebama rada na selu, a prema zahtjevu nastavnoga plana. Vježbanje učenika izvodi se po utvrđenom rasporedu.

U internatskom dijelu vrta izvodi se povrće za internat i krma za stoku. Uz gospodarske zgrade u kojima ima stan za vrtlara, staja, moderno uređen svinjac, šupa i zasebno ograđeno dvorište za ispust stoke, nalazi se dalje odjeljenje za uzgoj povrća, voćnjak i livada. Od stoke goji se simentalsko govedo, od svinja jorkširska vrsta križana s turopoljskom i perad vrste leghorn.

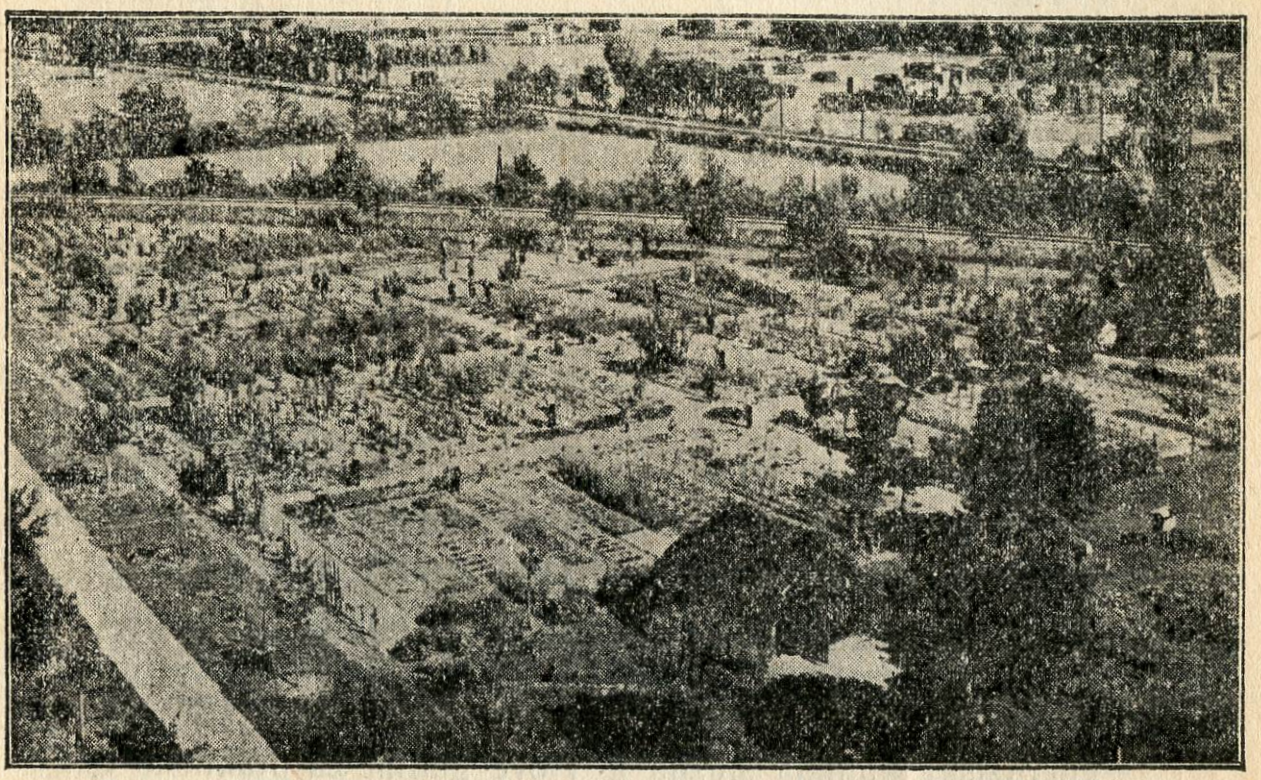

Školski vrt

b) Internat

Internat je smješten na spratu i u suterenu prednje školske zgrade. Na spratu su 3 učionice, 4 spavaće sobe, 1 soba za bolesnike, 1 umivaonica, 2 garderobe i 1 sobe za čišćenje obuće. Osim ovih prostorija za učenike ima 1 soba za vaspitača, 2 sobe za ekonoma i 1 soba za služitelja. Sve su sobe na spratu suhe, prostrane i vidne. Potpuno odgovaraju higijenskim uslovima. U suterenu je blagovaonica, kuhinja, sobe za ostavu životnih namirnica, praonica i 3 sobe za kuhinjsku poslugu.

U jesenjim i proljetnim mjesecima učenici provode slobodno vrijeme pa i časove učenja u školskom parku i vrtu.

U internatu osim stana učenici imaju hranu, ogrjev i osvjetljenje, pranje rublja i po potrebi lijekove. Osim tri glavna obroka učenici su i ove godine dobivali po šalicu mlijeka sa komadom kruha prije podne u 10 sati i poslije podne u 4 sata.

Broj učenika u internatu opao je ove godine, jer nije bilo I razreda. Mijenjao se između 25 i 30. Prema stanju na kraju školske godine plaćalo je za internat 16 učenika mjesečno po Din. 450, 1 po Din. 300, 11 po Din. 125, a 2 učenika su izdržavana besplatno. Učenici koji iz okolnih mjesta dnevno dolaze u školu dobivali su objed po nabavnoj cijeni.

Prijegled prihoda i rashoda u internatu u ovoj školskoj godini ovakav je:

a) Prihodi

Gotovina iz prošle školske godine	Din.	7197·05
Uplate učenika, prihod od gospodarstva i drugi prihodi	Din.	84901·75
Svega Dinara		92098·30

b) Rashodi

Ukupni izdaci	Din.	85665·55
Gotovina 28 juna 1934 godine	Din.	6432·75

prenijeće se u iduću godinu. Osim ove gotovine ostalo je za iduću godinu 120 kg. masti u vrijednosti Din. 2160 i živi inventar (2 krave, 2 krmače za priplod, 5 prasica od 9 mjeseci, 9 prasica od 3 mjeseca i 9 prasica od 2 mjeseca, te 50 komada kokoši u vrijednosti Din. 12025.

Internatska kuhinja služila je i ove godine za praktično vježbanje učenica u spremanju jela.

X Statistika učenika

1 Brojno stanje učenika

U razredu	Upisanih u početku školske godine									Naknadno upisanih i doseljenih iz drugih škola			Ukupno			Prestali biti učenici ove škole zbog												Od ukupnog broja upisanih učenika ostalo je		
	novo-upisanih			ponovaca			svega									prelaženja u druge škole			isključenja po § 43			smrti			raznih drugih uzroka			Ukupno					
	m.	ž.	Svega	m.	ž.	Svega	m.	ž.	Svega	m.	ž.	Svega	m.	ž.	Svega	m	ž.	Svega	m.	ž.	Svega	m.	ž.	Svega	m.	ž.	Svega	m.	ž.	Svega	m.	ž.	Svega
II	8	7	15	1	2	3	9	9	18	1	—	1	10	9	19	—	—	—	—	—	—	—	—	—	—	—	—	—	—	—	10	9	19
III	10	22	32	—	4	4	10	26	36	2	—	2	12	26	38	—	—	—	1	—	1	—	—	—	—	2	2	1	2	3	11	24	35
IV	17	21	38	—	1	1	17	22	39	3	—	3	20	22	42	—	—	—	—	—	—	1	—	1	1	—	1	2	—	2	18	22	40
V	15	36	51	—	1	1	15	37	52	1	—	1	16	37	53	—	—	—	—	—	—	—	—	—	—	1	1	—	1	1	16	36	52
Svega	50	86	136	1	8	9	51	94	145	7	—	7	58	94	152	—	—	—	1	—	1	1	—	1	1	3	4	3	3	6	55	91	146

2 Statistika ocijenjenih učenika krajem drugog polugodišta

Razredi	Od ukupnog broja upisanih učenika bilo je preostalo			Nisu dolazili do kraja drugog polugodišta te nisu ocijenjeni u toku godine po									Broj ocijenjenih učenika na kraju drugog polugod.		
				§ 44			§ 40			ukupno					
	m.	ž.	svega	m.	ž,	svega	m.	ž.	svega	m.	ž.	svega	m.	ž.	svega
II	10	9	19	—	1	1	—	—	—	—	1	1	10	8	18
III	11	24	35	—	—	—	—	—	—	—	—	—	11	24	35
IV	18	22	40	—	—	—	—	—	—	—	—	—	18	22	40
V	16	36	52	—	—	—	—	—	—	—	—	—	16	36	52
Svega	55	91	146	—	1	1	—	—	—	—	1	1	55	90	145

3 Statistika učenika po uspjehu

Razred	II	III		IV		V		Svega učenika	% od ukupnog broja učenika
Odjeljenje		a	b	a	b	a	b		
Odlični	—	3	—	3	2	3	6	17	11,64
Vrlo dobri	12	9	5	6	7	19	18	76	52,06
Dobri	—	2	5	6	5	1	2	21	14,38
Svega svršavaju razred	12	14	10	15	14	23	26	114	78,08
Polažu popravni ispit	3	3	7	3	8	—	—	24	16,45
Polažu razredni ispit (§ 44)	1	—	—	—	—	—	—	1	0,68
Polažu razredni ispit (§ 40)	—	—	—	—	—	—	—	—	—
Ponavljaju razred	2	1	—	—	—	3	—	6	4,11
Gube pravo na redov. školovanje	1	—	—	—	—	—	—	1	0,68
Svega	19	18	17	18	22	26	26	146	100,—

XI Vježbaonica

a) Osnovna škola

Nastavno osoblje:

1 Matasović Terezija
2 Kuntarić Olga
3 Veber Terezija
4 Ribarić Martin

Uspjeh učenika

I razred

Razredna učiteljica: **Matasović Terezija**

Svršili su razred sa uspjehom

odličnim

1 Kelemen Tibor
2 Legenštajn Ladislav
3 Šafran Oskar
4 Belović Matilda
5 Benčina Stana
6 Križaj Marija
7 Matasović Stanka
8 Tišljarić Irma
9 Zidarić Jelka

vrlo dobrim

1 Jagec Josip Ivanov
2 Mavrek Ignac
3 Grabar Roza
4 Veber Zdenka

dobrim

1 Jagec Antun
2 Jagec Josip Stjepanov
3 Maček Mijo
4 Novosel Petar
5 Orel Vladimir
6 Grabar Gabrijela
7 Hradel Marija
8 Patafta Marija

Slabi

1 Vabec Terezija
2 Hradel Irma
3 Sršan Kata

Rđavi

1 Korunek Mijo

II razred

Razredna učiteljica: **Kuntarić Olga**

Svršili su razred sa uspjehom

odličnim

1 Bel Petar
2 Blašić Branko
3 Kuntarić Ljubo
4 Jovanović Aleksandar
5 Bratić Veronika
6 Matasović Zlata
7 Pirkmajer Jelica

8 Ribarić Verica
9 Salaj Jelena
10 Brun Silvija

vrlo dobrim

1 Horvat Dragutin
2 Mošmondor Ivan
3 Štrukelj Mirko
4 Šrot Ivan
5 Varga Stjepan
6 Novak Ana
7 Šnajder Irma
8 Vuk Barbara

dobrim

1 Solarić Franjo
2 Čeh Cecilija
3 Novosel Josipa
4 Patafta Antonija
5 Vabec Matilda
6 Zadravec Josipa

Slabi

1 Črep Roko
2 Korunek Petar
3 Orel Vilma

Neispitana

1 Mesarić Rozalija

III razred

Razredna učiteljica: **Veber Terezija**

Svršili su razred sa uspjehom

odličnim

1 Belović Verona
2 Bonini Dušan
3 Černe Ćiril
4 Jungvirt Lea
5 Jungvirt Rut
6 Mavrek Franjo
7 Tišlarić Josip
8 Vargazon Tanja
9 Zidarić Marija

vrlo dobrim

1 Bratić Liza
2 Polović Dušan
3 Varšić Jelisava

dobrim

1 Hundrić Boža
2 Maček Petar
3 Posavec Marijan
4 Talan Andrija
5 Tkalčec Julija
6 Vabec Petar
7 Vabec Ivan
8 Vurušić Marija
9 Zuzel Marija
10 Zrinji Jelena
11 Bečaj Josip

Slabi

1 Šalamon Aleksije

Rđavi

1 Jagec Josip

IV razred

Razredni učitelj: **Ribarić Martin**

Svršili su razred sa uspjehom

odličnim

1 Ribarić Miloš
2 Tišlarić Andrija
3 Križaj Ljubica
4 Zemljić Štefanija
5 Varga Ivan
6 Vuk Franjo
7 Pavleković Marija
8) Zuzel Helena

vrlo dobrim

1 Horvat Stjepan
2 Orel Stanislav
3 Perša Dragutin
4 Premuš Antun

dobrim

1 Grabar Šimun
2 Slama Antun
3 Dretar Irma
4 Vidović Amalija

b) Zabavište

Zabavište je vodila **Fio Jovanka,** zabavilja.

Upisano je bilo i pohodilo je zabavište 37 muške i 48 ženske, svega 85 djece.

XII Naredba za školsku 1934/35 godinu

Popravni razredni ispiti održaće se 25 i 27 augusta, a popravni učiteljski diplomski ispit 30 i 31 augusta. Prijave za ispit treba podnijeti do 24 augusta. Na prijavu treba prilijepiti Din. 25 državne takse i priložiti godišnje školsko svjedočanstvo.

Upisivanje učenika za novu školsku godinu izvršiće se 5 i 6 septembra. Uz prijavu za upis koju treba snabdjeti državnom taksenom markom od Din. 50 prilaže se posljednje godišnje svjedočanstvo. Učenici koji se upisuju u I razred uz prijavu treba da priloze svjedočanstvo o položenom nižem tečaju u srednjoj školi i izvod iz protokola rođenih (krštenicu) kojim dokazuju da 31 decembra o. g. neće imati više od 17 godina. Učenici koji se upisuju u I razred treba da pretstanu 4 septembra radi ljekarskog prijegleda. Mogu biti primljeni samo potpuno zdravi učenici bez ikakovih tjelesnih nedostataka. Učenici koji ne budu udaljeni na ljekarskom prijegledu polagaće prijemni ispit na kojem se utvrđuje glas i sluh. Učenik koji nema sluha, iako tjelesno zdrav, ne može biti primljen u učiteljsku školu.

Svi učenici po čl. 17 Finansijskog zakona za 1934/35 godinu pri upisu plaćaju državnu školarinu po ovoj tabeli:

Godišnji porez Dinara			I i II r. Dinara	III, IV i V r. Dinara
preko 300	do	1000	150	200
„ 1000	„	3000	200	250
„ 3000	„	5000	250	300
„ 5000	„	10000	400	500
„ 10000	„	20000	600	700
„ 20000	„	50000	900	1000
„ 50000	„		1400	1500

Radi odmjere državne školarine mora svaki učenik donijeti uvjerenje nadležne Poreske uprave o veličini poreza roditelja i svoje, ako i sam ima imetka. Djeca državnih i privatnih službenika i namještenika, čiji roditelji, a i oni sami nemaju drugoga imetka osim plate, donijeće uvjerenje od režisera, isplatne blagajne, odnosno poslodavca, o visini mjesečne plate i godišnjeg službeničkog poreza na platu i zasebnu vlastoručnu netaksiranu izjavu roditelja

da nemaju drugoga imetka ni dohotka po kojemu bi bili zaduženi porezom. Učenici, koji imaju starijega brata ili sestru u školama u kojima se plaća školarina, plaćaju polovinu propisane državne školarine, no moraju tu okolnost kod upisa dokazati posebnim uvjerenjem o upisu dotičnog starijeg brata ili sestre. Ako njihov upis još nije izvršen, donijeće posebnu izjavu roditelja da će im se starije dijete upisati u školu, a kad se upis izvrši, zamijeniće se ova izjava uvjerenjem dotične škole o upisu.

Prigodom upisa plaćaju učenici još i banovinsku učeničku dažbinu koja iznosi godišnje Din. 200. Od plaćanja te dažbine mogu biti oprošteni učenici siromašnih roditelja koji dokažu siromaštvo po Zakonu o taksama posebnim uvjerenjem nadležnog općinskog odnosno gradskog poglavarstva u kojemu mora izrijekom stajati da je imenovani siromašan po Zakonu o taksama. Siromašnim se smatra ono lice koje ne plaća godišnje na ime svih poreza više od Din. 60, a udove sa više od troje maloljetne djece više od Din. 120. Djeca namještenika i penzionera kojima je plata odnosno penzija jedini dohodak, a taj nije veći od Din. 3000 mjesečno, plaćaju na ime ove dažbine Din. 100 godišnje.

U Fond za zdravstvenu zaštitu učenika plaća svaki učenik pri upisu Din. 20. Siromašni učenici ne plaćaju ovaj ulog.

Svi učenici sa strane moraju stupiti u internat. Puna uplata za cjelokupno izdržavanje biće mjesečno Din. 400. Pitomci internata treba da donesu osim zimskog i ljetnog odijela i obuće najmanje po četiri komada bijelog rublja (rublje se pere svakoga tjedna), pribor za čišćenje odijela i obuće, čašu i četku za pranje zubi, češalj i četku za kosu. Od posteljnih stvari treba donijeti jedan jastuk sa dvije jastučnice, jorgan sa dvije prevlake i dvije plahte po slamarici. Potanje obavještaje za internat daje na traženje direktor.

Učenici se upozoravaju da su dužni da se i za velikog školskog odmora vladaju onako, kako dolikuje vaspitanoj omladini, i da se klone svega što bi bilo štetno po njihov ugled, zdravlje i đačko dostojanstvo. Krivice koje bi bile učinjene za vrijeme školskog odmora, kazniće se poslije odmora kao da su učinjene za vrijeme školskog rada.

28 juna 1934 godine
u Čakovcu.

Direktor,
Dušan S. Temerinac

Sadržaj

		Strana
	Petnaest godina Učiteljske škole u Čakovcu	3
	Međimurje u našoj narodnoj prošlosti i njegovo oslobođenje	5
I	Nastavnici	14
	A) Promjene u toku školske godine	14
	B) Stanje na kraju školske godine	16
II	Školski ljetopis	20
	Ekskurzije	25
III	Spisak udžbenika	28
IV	Spisak školskih zadataka	31
V	Đačka udruženja	32
VI	Izvještaj o stanju kabineta i biblioteka	34
VII	Izvještaj o stanju zdravlja učenika	37
VIII	Klasifikacija učenika	38
	a) Školski i internatski vrt	44
	b) Internat	45
X	Statistika učenika	47
XI	Vježbaonica	50
XII	Naredba učenicima	53

DRŽAVNA UČITELJSKA ŠKOLA
U ČAKOVCU

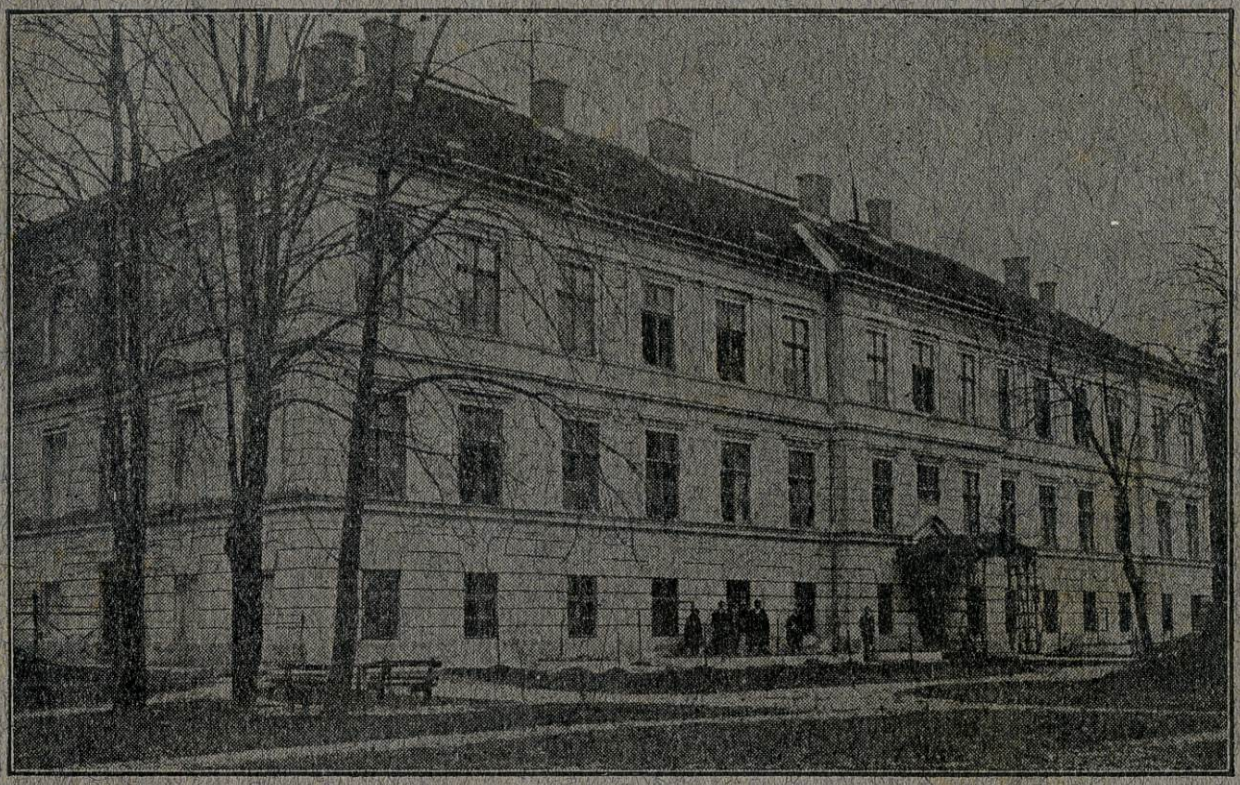

Pročelje školske zgrade

IZVJEŠTAJ

GODINA XVII KNJIGA 8

ZA ŠKOLSKU 1934/35 GODINU

Državna učiteljska škola u Čakovcu

Godina XVII Knjiga 8

IZVJEŠTAJ
ZA ŠKOLSKU 1934-35 GODINU



Školska zgrada sa strane

TISKARA KRALJEK I VEŽIĆ, ČAKOVEC

†

9 oktobra

tisuću devetsto trideset i četvrte

u vršenju Svoje misije za dobro naroda Svoga, služeći svetim idealima narodne i državne veličine i budućnosti, u misiji kao zatočnik **mira i bratstva među narodima** poginuo je od zločinačke ruke u francuskom gradu Marselju

Viteški Kralj Aleksandar I

Ujedinitelj.

Krvničko tane prekratilo je život našem Velikom Kralju baš u danima, kada je najpotrebniji bio Svome narodu i Svojoj zemlji

Riječi su suviše slabe da izraze duboku žalost i veliku bol zbog strašnog udesa koji nas je zadesio. Meci ispaljeni u Marselju zavili su u crno cio jugoslovjenski narod za Velikim Kraljem, koji je vodio naš narod velikim i slavnim putevima do današnje moći i veličine, koga je život i rad prava istorija izgrađivanja i uzdizanja naše zemlje, njenog uvećanja, našeg nacionalnog oslobođenja, ujedinjenja i preporoda.

Smrt Kralja Mučenika nije pogodila samo jugoslovjenski narod, nego je pogodila i opću ideju čovječanskog mira i bratstva.

Na Svoj posljednji put od istorijske značajnosti, put u Francusku, pošao je ne samo radi dobra Svoje zemlje, mira i napretka Svoje tvorevine Kraljevine Jugoslavije, nego i u grandioznu misiju da kao pobornik mira i bratstva učini ogromno djelo za sređivanje prilika među narodima u Evropi.

Djelo mira radi koga je krenuo na put zapečatio je svojom krvlju.

Kralj Heroj dao je i život za Svoje ideje da bi one triumfovale.

I Njegove će ideje triumfovati, jer je žrtva iskupljenja i suviše bila velika. Triumfovaće u jedinstvu našem narodnom i državnom.

Misao Viteškog Kralja Ujedinitelja ne će i ne može poginuti. I najdalja pokoljenja znaće i pamtiće ovu i suviše veliku žrtvu. Njegova djela ovjenčala je mučenička smrt aoreolom besmrtnosti koja će biti vječni izvor Njegovog svijetlog učenja o slozi i bratskoj ljubavi. Život besmrtnoga Kralja, u kome su usredsređene sve vrline, biće vrelo iz koga će se vijekovi i pokoljenja napajati najsvetijim i nepresušnim pićem, koje će nas krijepiti da istrajemo na svima poljima rada za Narod i Domovinu, koje će nas naučiti kako se mogu očuvati i unaprijediti narodne i državne tekovine i ukazivaće nam svijetle staze i puteve kojima treba da budu upravljene sve naše težnje, želje i dužnosti,

sve naše duhovne moći i sva naša nepokolebiva volja za očuvanje narodnog jedinstva i državne cjeline naše velike i nerazdjeljive Jugoslavije.

Omladini našoj, na kojoj počiva budućnost naroda i države, neka uvijek lebdi pred očima kao vječni uzor gorostasni lik Neumrlog Kralja, ovaploćenje svega najuzvišenijeg, najljepšeg, i u svojim stremljenjima neka slijedi Njegovim uzvišenim primjerom i neka nastoji da ostvari Njegove ideale za bolju budućnost jugoslovjenskog naroda.

U takom radu ispuniće amanet svog ljubljenog Kralja, očuvaće Jugoslaviju.

Za sve podvige i dobra što ih je učinio za sreću Svoga naroda i Svoje države Jugoslavije, vječna Mu budi hvala!

Neka je vječna slava Viteškom Kralju Aleksandru I Ujedinitelju!

I Nastavnici

A) Promjene u toku godine

a) Postavljeni

1) Madžarac Ćiro, pravoslavni svećenik iz Varaždina, za honorarnog nastavnika od časa, S. n. br. 45310/31—XII—1934.

2) Kuntarić Olga, učiteljica vježbaonice, za honorarnu nastavnicu od časa, S. n. br. 38627/8—XI—1934.

b) Premješteni

1) Ing. Zobec Ivo, profesor ove škole, za profesora Državne realne gimnazije u Murskoj Soboti, S. n. br. 26783/18—VIII—1934.

2) Zega Josip, učitelj vještina ove škole, za učitelja vještina Državne realne gimnazije u Ptuju, S. n br. 26783/18 - VIII—1934.

3) Miličić Marta, profesor ove škole, za nastavnicu Državne građanske škole na Hvaru, S. n. br. 1330/10 - I—1935.

c) Dodijeljeni na rad

1) Miličić Marta, profesor ove škole, u Državnu građansku školu na Hvaru, S. n. br. 35007/9—X—1934.

2) Vrence Ivan, profesor Državne učiteljske škole u Petrinji, u ovu školu. S. n br. 12489/7—IV—1935.

d) Prevedeni za profesore

po § 62 tač. 22 Finansijskog zakona za 1932/33 godinu

1) Kuntarić Ljuboslav, nastavnik, u V pol. grupu, S. n. br. 15687/22—V—1934.

2) Šimunić Dragutin, nastavnik, u VI pol. grupu, S. n. br. 6126/—20—II—1945.

3) Albert Antonija, nastavnica, u VI pol. grupu, S n. br. 6675/25—II—1935.

e) Imali otsustvo — bolovanje

1) Matasović Terezija, učiteljica vježbaonice, bolovanje od od I—IX do 7—X—1934, Prosvjetno odjeljenje br. 45785/17—IX—1934.

2) Albert Antonija, profesor, bolovanje od 24—VIII do 24—XI—1934, S. n. br. 33102/2—X1934.

3) Šimunić Dragutin, profesor, otsustvo radi polaganja profesorskog ispita od 19 do 26—X—1934. Prosvjetno odjeljenje br. 52095/4—X—1934.

4) Albert Antonija, profesor, otsustvo po privatnom poslu od 11 do 27—I—1935. Prosvjetno odjeljenje br. 2269/19—I—1935.

5) Albert Antonija, profesor, otsustvo radi polaganja profesorskog ispita od 5 do 11—II—1935 Prosvjetno odjeljenje br. 6592/4—II—1935.

6) Albert Antonija, profesor, bolovanje od 20 marta do 18 aprila 1935, Prosvjetno odjeljenje br. 20282/11—IV—1935

7) Albert Antonija, profesor, otsustvo po privatnom poslu od 24 do 29 maja 1935. Prosvjetno odjeljenje br. 30868/7—VI—1935.

B) Stanje na kraju

1 Nastavnici

Redni broj	Prezime i ime	Zvanje	Glavna i sporedna struka	Koliko ima godina nastavničke službe	Grupa i stepen po kojoj platu prima i datum kad ju je dobio
1	Temerinac S. Dušan	direktor	pedagogija istorija	28 g.	IV-I 2-II-1932
2	Anzulović Ante	profesor	pedagogija psihologija nar. istorija	28 g. 8 mj.	IV-I 7-IV-1933
3	Jelačić Franjo	„	njem. jez. i knjiž. jugosl. knjiž. hrv. srp. gram.	19 g. 10 mj.	V 22-III-1933
4	Tomašić Vjekoslav	„	istorija geografija	13 g. 3 mj.	V 29-I-1934
5	Kuntarić Ljuboslav	„	hrv.srp.gram. jugosl. knjiž. nar. istorija	17 g. 7 mj.	V 22-III-1934
6	Zukanović Nevenka	„	njem. jez. i knjiž. jugosl. knjiž. hrv. srp. gram.	15 g. 9 mj.	VI 7-XII-1932
7	Iskra Miroslav	„	zoologija botanika geografija	15 g. 9 mj.	VI 21-III-1934
8	Šimunić Dragutin	„	geografija zoologija botanika	14 g. 10 mj.	VIII 3-IX-1928
9	Albert Antonija	„	psihologija ist. fil. matematika	13 g. 5 mj.	VIII 6-XII-1928

školske godine
učiteljske škole

Grupa (i stepen) u koju je unapređen, a platu još ne prima i datum unapređenja u istu	Šta je predavao, u kom razredu i sa koliko časova	Svega časova nedjeljno	Razredni starješina	Druge školske dužnosti	Napomena
		—	—	Upravlja internatom	Pretsj. Pučkog sveučilišta i Jugosl. matice. Potpretsj. Zaj. doma i škole
	psih. Va 2 Vb 2, ped. IV 4, ist. ped. Va 2 Vb 2, ped. seminar IV 1 Va 2 Vb 2	17	—	Nadzornik u Podmlatku Jadr. straže	Pretsjednik Mjesnog odbora Jadr. straže
	njemački jez. I 3, III 3, IV 3, Vab 2, njemački seminar IV 1. Vab 2, hrv. srp. I 4	18	I	Vršilac dužnosti ekonoma. Posmatrač meteor. stanice. Režiser	
	istorija I 2, III 2, IV 3, Va 2 Vb 2, ist. seminar IV 1, nac. ekonom. Va 2 Vb 2	16	Va	Čuvar istorijske zbirke	
	hrv. srp. III 3, IV 3, Va 3, Vb 3 hrv. srp. sem. IV 2, Va 2 Vb 2	18	III	Knjižničar. Nadzornik u đačkom knjiž. društvu „Zrinski“	Blagajnik Zajed. doma i škole
		—	—		Na radu u Drž. realnoj gimnaziji u Daruvaru
	prirod. I 3, III 2, IV 2, prir. sem. IV 1, hemija I 2, gimnastika I-III-IV m. 2, III-IV ž. 2, Va 2. Vb 2	18	—	Čuvar prirodopisne i hemijske zbirke	Potstarješina Sok. društva Čakovec. Načelnik Murskog okružja
VI 9-XI 1934	geogr. I 2, III 2, Va 1, Vb 1, poljoprivr. I 2, III 1, kuć. III 1, adm. Va 1, Vb 1, m. ruč. rad I a, III 2	16	Vb	Čuvar geogr. zbirke i alata za m. ručni rad. Nadzornik u Podml. Crv. Krsta	Tajnik Zajednice doma i škole
VI 8-II 1935		—	—		Radila u direktorskoj kancelariji

Redni broj	Prezime i ime	Zvanje	Glavna i sporedna struka	Koliko ima godina nastavničke službe	Grupa i stepen po kojoj platu prima i datum kad ju je dobio
10	**Brun Julije**	profesor	pedagogija psihologija matematika	14 g. 9 mj.	VII 16-III-1933
11	**Vrence Ivan**	»	zoologija botanika geografija	13 g. 10 mj.	VII 5-IV-1933
12	**Tabor Gaston**	»	teorija sazn. log., psih., ist. fil., ped., metod., etika i franc. jez.	7 g. 1 mj.	VIII 23-VII-1932
13	**Gorup Ljubomir**	»	matematika fizika kosmografija	11 g. 10 mj.	VIII 1-II-1933
14	**Pokaz Franjo**	suplent	muzika	2 g. 4 mj.	čin. pripr. 18-II-1933
15	**Majstorović O. Srećko**	hon. nast. od časa		1 g. 3 mj.	
16	**Madžarac Ćiro**	»			
17	**Kuntarić Olga**	»			
18	**Ilijanić dr. Blaž**	šk. liječnik			

Grupa (i stepen) u koju je unapređen, a platu još ne prima i datum unapređenja u istu	Šta je predavao, u kom razredu i sa koliko časova	Svega časova nedjeljno	Razredni starješina	Druge školske dužnosti	Napomena
	metod. IV 2, Va 2, Vb 2, škol. rad IV 4, Va 6, Vb 6	22	—		Prosvjetar Sokolskog društva Čakovec
		—	—		Od 25-IV-1935 god. vršio dužnost poslovođe sekretara
	francuski I 3, III 3, IV 3, Vab 2, franc. seminar IV 1, Vab 2, psihol. III 4	18	—		
	matem. I 3, III 3, IV 2, fizika III 2, IV 2, crtanje I 2, III 2	16	IV	Čuvar fizikalne i risarske zbirke. Nadzornik u Ferijalnom savezu	
	pjev. I 1, III 1, IV 1, Va 1, Vb 1. kor. pjev. I-V 2, sviranje I 2, III 3, IV 4	16	—	Vršilac dužnosti vaspitača. Čuvar muzičke zbirke	Suplent Drž. realne gimn. u Varaždinu ovdje na radu
	rimokat. vjeronauka I 2, III 2, IV 2, Va 2, Vb 2	10	—		Svećenik Franjevačkog reda
	ist. prav. vjeronauka I i III 1	1	—		Pravoslavni svećenik u Varaždinu
	žen. ruč. rad III 2	2	—		Učiteljica Vježbaonice u Čakovcu
	hig. Vab 2	2	—		Sanitetski savjetnik

Pedagoška akademija Čakovec
Knjižnica i čitaonica

2) Učitelji

Redni broj	Prezime i ime	Zvanje	Koliko ima godina učiteljske službe
1	Kuntarić Olga	učiteljica	18 god. 2 mj.
2	Matasović Terezija	»	15 god. 10 mj.
3	Ribarić Martin	učitelj	15 god. 9 mj.
4	Veber Terezija	učiteljica	9 god. 7 mj.
5	Fio Jovanka	zabavilja	7 god. 1 mj.
6	Majstorović O. Srećko	vjeroučitelj (rkt.)	
7	Madžarac Ćiro	vjeroučitelj (ist. prav.)	

3) Služi-

1	Hrastovec Tomo	služitelj	13 god. 10 mj.
2	Črep Andrija	služitelj-dnevničar	9 god.

Vježbaonice

Grupa i stepen po kojoj prima platu i datum kad ju je dobio	Grupa i stepen u koju je unapređen, a platu još ne prima i datum unapređenja u istu	Obučavao razred	Druge školske dužnosti	Napomena
VII 16-II-1933		I		Blagajnica Zajednice doma i škole
VII 3-I-1933		II		Potpretsjednica Jugosl. učitelj. druš va za srez čakovečki
VII 26-X-1933		IV		Okružni prosvjetar, tajnik Jugosl. matice, tajnik Odbora za gradnju sok. doma
VIII 20- V-1933		III		Pročelnica P. C. K., tajnica Zajed. doma i škole, zborovođa sokol. naraštaja
X/I 12-XII-1931		zabavište		Načelnica sokol. društva, vodnica žen. naraštaja

telji

II 22-VIII-1921				

II Školski ljetopis

24 augusta otpočeo je rad u školi. Toga dana održana je sjednica nastavničkog savjeta na kojoj je izvršena podjela predmeta na nastavnike i utvrđen spisak udžbenika.

24—VIII primljena je odluka S. n. br. 22062/11—VII - 1934 — da se u školskoj 1934/35 godini u I razred učiteljskih škola mogu upisivati samo učenici, a ne i učenice, koji su položili niži tečajni ispit s odličnim uspjehom, a pored toga ispunjavaju uslove § 35 Zakona o učiteljskim školama.

25 i 27 augusta održani su popravni razredni ispiti. Svršili su razred:

II: Bajnštingl Emilija, Marcius Justina i Podoreški Antun;

III: Franković Ana, Hajdek Štefanija, Rataj Engelbert, Ponjan Zdravka, Prepelić Zora, Tomerlin Marija. Tomica Marija, Turbelija Marija, Turković Dorica i Zuber Lijerka;

IV: Derežanin Josip, Fuks Ljudevit, Maletić Ivan, Anđel Zdenka, Cvetko Julka, Goldoni Mira, Lampl Renata, Mihaljević Dušica, Peček Erna, Špac Ivka i Zoričić Zora.

Ni jedan učenik nije upućen da ponovi razred.

30 i 31 augusta obavljen je popravni diplomski ispit.

5 i 6 septembra izvršen je upis učenika. Upisalo se u I r. 4, u III r. 19, u IV r. 31, a u V r. 39, svega 93 učenika.

6 septembra, na rođendan Nj. V. Prijestolonasljednika Petra, prisustvovala je škola svečanim Bogosluženjima u ovdašnjoj rimokatoličkoj crkvi i jevrejskoj bogomolji.

7 septembra bilo je prizivanje Sv. Duha u školskoj kapelici. Učenicima su pročitana pravila o vladanju, saopćeni su im udžbenici koji će se upotrebljavati i raspored časova.

10 septembra otpočela je redovna nastava u III—V razredu.

7 oktobra održan je sastanak učitelja i roditelja djece Vježbaonice, na kojem je poslije govora direktora i predavanja Martina Ribarića o zajednici doma i škole osnovana „Zajednica doma i škole Državne narodne škole — Vježbaonice Državne učiteljske škole u Čakovcu".

10 oktobra održana je vanredna sjednica nastavničkog savjeta na kojoj je direktor izvijestio nastavnike da je prethodnoga

dana u Marselju pao kao žrtva mučkog atentata naš ljubljeni Kralj Aleksandar I. Duboko potreseni ovim nenadoknadivim gubitkom našega naroda i naše Države i klanjajući se duboko Sjeni Velikoga Pokojnika svi nastavnici odaju neumrlom Kralju počast klicanjem: Slava Mu! Slava Mu! Slava Mu!

Uzet je na znanje izvještaj direktora da je otposlao telegram saučešća Dvorskoj kancelariji.

Po tome su svi nastavnici položili zakletvu vjernosti Njegovu Veličanstvu Kralju Petru II.

13 oktobra prisustvovali su svi nastavnici i učenici žalobnoj svečanosti u ovdašnjoj rimokatoličkoj župnoj crkvi povodom tragične smrti Viteškog Kralja Aleksandra I Ujedinitelja i molitvi za Nj. Vel. Kralja Petra II.

Poslije ovog bogosluženja u svečanoj školskoj dvorani održana je komemoracija. Pred svima nastavnicima i učenicima govorio je direktor i evocirao uspomenu na Blaženopočivšeg Viteškog Kralja Aleksandra I Ujedinitelja iznijevši Njegova besmrtna djela kojima je zadužio naš narod.

13 oktobra, na dan dolaska Nj Vel Kralja Petra II u otadžbinu i svoju prijestolnicu, govorio je direktor svima učenicima o značenju ovoga momenta.

15 oktobra održao je učenicima predavanje Tomašić Vjekoslav, profesor, o tužnom značaju dana kada su stigli u zemlju posmrtni ostaci Blaženopočivšeg Viteškog Kralja Aleksandra I Ujedinitelja. U predavanju iznijeta su velika djela Kralja Ujedinitelja na stvaranju i uređenju naše ujedinjene otadžbine. Potom je odana pošta prahu Besmrtnog Kralja pobožnim ćutanjem.

18 oktobra, na dan sahrane Blaženopočivšeg Viteškog Kralja Aleksandra I Ujedinitelja, sudjelovala je škola u bogosluženju i i žalobnoj svečanosti koju je priredila Narodna odbrana.

31 oktobra prilikom Jadranskog dana održao je predavanje svima učenicima o značaju i važnosti našeg mora Anzulović Ante, profesor. (S. n. br. 32969/4—X—1934).

Istoga dana kao na „IX Svjetski dan štednje" održao je učenicima predavanje o štednji sa ekonomskog i vaspitnog gledišta Kuntarić Ljuboslav, profesor.

9 novembra, tridesetog dana smrti Blagopokojnog Viteškog Kralja Aleksandra I Ujednitelja, prisustvovali su svi nastavnici i učenici svečanim pomenima u ovdašnjoj rimokatoličkoj crkvi i jevrejskoj bogomolji. Toga dana održalo je đačko udruženje

„Zrinski“ komemorativnu svečanost. Program je bio slijedeći:

1) Spomen — slovo; govori pretsjednik Cimerman Stjepan, učenik V r.

2) Viteški Kralj Aleksandar I Ujedinitelj. — Izradila i čita Goldoni Mira, učenica V r.

3) * * *: Miserere; pjeva muški zbor

4) Zajc: Nadgrobnica; „ „ „

5) Novak: Slava; „ „ „

10 novembra, na Dan mira, održao je direktor svima učenicima predavanje o Društvu naroda. Istoga dana u 11 sati proveli su učenici dvije minute u pobožnom ćutanju i sjećanju na žrtve dosadašnjih ratova.

11 novembra sudjelovali su učenici u izvođenju programa žalobne svečanosti koju je priredila Jugoslovjenska matica podružnica u Čakovcu uspomeni Blaženopočivšeg Viteškog Kralja Aleksandra I Ujedinitelja.

Istoga dana održan je Engleski dan. Direktor je održao predavanje o ulozi Engleza i Američana u svjetskom ratu i našem oslobođenju i ujedinjenju.

17 novembra u zastupstvu škole prisustvovao je direktor u pravoslavnoj crkvi u Varaždinu pomenu za pokoj duše Blaženopočivšeg Viteškog Kralja Aleksandra I Ujedinitelja.

18 novembra Zajednica doma i škole Državne narodne škole — Vježbaonice Državne učiteljske škole u Čakovcu održala je roditeljski sastanak u spomen Blaženoj sjeni Viteškog Kralja Aleksandra I Ujedinitelja.

O Viteškom Kralju Aleksandru I Ujedinitelju, kao Ocu i Učitelju svoga naroda govorila je Matasović Terezija, učiteljica, a učenici Vježbaonice i Zabavišta izveli su deklamacije i pjevanje.

24 – 27 novembra učestvovala je škola u poklonstvenoj deputaciji Zagorja i Međimurja na Oplenac. Učenici V razreda pod vodstvom direktora, Majstorovića Srećka i Pokaza Franje, nastavnika, u ime škole poklonili su se blaženoj sjeni Viteškog Kralja Aleksandra I Ujedinitelja. Učenički zbor učestvovao je u održanom pomenu u crkvi pjevanjem tužnih pjesama. Na povratku proveli su učenici jedan dan u Beogradu razgledajući znamenitosti prijestolnice.

1 decembra, na dan Ujedinjenja, prisustvovali su svi nastavnici i učenici svečanim bogosluženjima u ovdašnjoj rimokatoličkoj crkvi i jevrejskoj bogomolji.

Po tome se prisustvovalo svečanoj sjednici Sokolskog društva koja je održana u velikoj dvorani ove škole, a na kojoj su sjednici novi članovi položili prisegu.

16 decembra na žalobnoj priredbi koju je posvetilo ovdašnje Pučko sveučilište Blaženoj uspomeni Viteškog Kralja Aleksandra I Ujedinitelja Učiteljska škola izvela je slijedeći program:

1) A Lip: Oče naš. Mješoviti zbor.

2) O besmrtnom Kralju. Govori pretsjednik Pučkog sveučilišta Dušan S. Temerinac, direktor Učiteljske škole.

3) F. S. Vilhar: Veličaj Muški zbor.

4) Franjo M. Fuis: Kralj naš još uvijek živi. Deklamuje Egidij Paris, učenik Učiteljske škole.

5) V. Novak: Slava iz Staroslavenske mise. Muški zbor.

23 decembra – 11 januara trajao je božićni odmor.

27 januara održana je u proslavu sedamstogodišnjice smrti Sv. Save, velikog narodnog učitelja i prosvjetitelja, školska svečanost.

Poslije govora direktora o značaju svetosavskih školskih proslava pročitala je svoj rad Samardžija Anica, učenica V r., „Život i rad Sv. Save". Ovaj je rad nagrađen darom Srp. pravosl. patrijaršije u Srijem. Karlovcima od 500 Din.

Paris Egidij, učenik III r, pročitao je iz „Života Sv. Simeuna" od Sv. Save: a) „Stevan Nemanja ostavljajući vladu savjetuje sinove svoje" i b) „Smrt Nemanjina".

4 februara priređena je u proslavu velikog Biskupa đakovačkog Josipa Jurja Štrosmajera, preteče Jugoslovjenstva, školska svečanost sa slijedećim programom:

1) Kuhač: Koračnica Štrosmajerova. Mješoviti zbor.

2) Život i rad Franje Račkoga, najbližeg saradnika Biskupa J. J. Štrosmajera. Govori Ljuboslav Kuntarić, profesor.

3) Pašćan: Jugoslavija. Mješoviti zbor.

13—20 marta obustavljena je bila nastava zbog zarazne bolesti gripe.

15 marta održan je jednodnevni poljoprivredni tečaj za zadrugare iz Čakovca i okolnih mjesta. Prisustvovalo je 250 slušača. Tečaj je otvorio Franjo Novak, načelnik općine čakovečke-vanjske, komemorirao je Blagopokojnoga Viteškog Kralja Aleksandra I Ujedinitelja osvrnuvši se napose na Njegovu ljubav prema jugoslovjenskom seljaštvu i zadrugarstvu. Direktor škole govovio je o vrijednosti prosvjete za unapređenje seljaštva. Kuntarić Ljuboslav,

profesor, održao je predavanje o stanju međimurskog kreditnog zadrugarstva i o organizaciji marvogojskih zadruga. Dr. Vjekoslav Gortan govorio je o planskoj privredi i zadrugastvu, zatim o poteškoćama našega izvoza. O voćarstvu u Međimurju predavao je ing. Miroslav Zgaga.

7 aprila priređena je u proslavu 100 godišnjice Ilirskog preporoda svečana akademija sa slijedećim programom:

1) Ilirski pokret i njegovo značenje za razvitak jedinstvene jugoslavenske misli. Govori Franjo Jelačić, profesor.

2) Nemčić-Pokorni: Domovini. Mješoviti zbor.

3) Dimitrija Demeter: Utjeha Ilirije. Recituje Egidije Paris učenik III razreda.

4) Gaj-Turanji: Kosenka. Mješoviti zbor.

5) Mažuranić: Govor starca svećenika Četi. Recituje Dragutin Židovec, učenik I razreda.

6) Vilhar: Iz bratskog zagrljaja. Mješoviti zbor.

7) Preradović: Rodu o jeziku. Deklamuje Ivana Mirt, učenica IV razreda.

8) Državna himna. Mješoviti zbor.

13—15 aprila pristupili su učenici duhovnim vježbama.

14 aprila Zajednica doma i škole Državne narodne škole — Vježbaonice Drž. učiteljske škole u Čakovcu održala je roditeljski sastanak u svrhu proslave dana Podml. C. K.

O Podmlatku Crvenoga Krsta govorila je gđa Veber Terezija, učiteljica, a učenici Vježbaonice i Zabavišta izveli su prigodne deklamacije, pjevanje i igrokaz.

18 aprila — 7 maja trajao je uskršnji odmor.

27 aprila prisustvovali su nastavnici i učenici sijelu koje je priredilo Sokolsko društvo u Čakovcu na uspomenu smrti narodnih mučenika Petra Zrinskoga i Krste Frankopana.

18 maja u ovdašnjoj župnoj crkvi održan je veliki duhovni koncert. Iz blagonaklonosti sudjelovao je prof. o. Kamilo Kolb. Program je bio slijedeći:

1) D. Canestrari: Allegretto festoso di concerto. Izvodi na orguljuma o. K. Kolb.

2) G. P. da Palestrina: O Domine Jesu Christe. Mješ zbor a cappella.

3) Dm. Bortnjanski: Oče naš. Mješ, zbor a cappella.

4) Dm. Bortnjanski: Iže Heruvimi. Mješ. zbor a cappella.

5) K. Köstinger: Gloria iz Mise as-dur. Muški zbor uz pratnju orgulja.

6) O. K. Kolb: Kad je Isus u mom srcu. Ženski zbor uz pratnju orgulja.

7) V. Novak: Slava iz Staroslavenske mise. Muški zbor uz pratnju orgulja.

8) F. Dugan: Mješoviti zbor a cappella.

9) J. G Stehle: Misa „Salve Regina" a) Gloria, b) Sanctus c) Benedictus. Mješoviti zbor uz pratnju orgulja.

10) F. Pokaz: Regina coeli laetare. Mješ zbor uz pratnju orgulja.

11) R. Taclik: Divan je Bog! Mješ. zbor.

12) Th. Dubois: Toccata. Izvodi na orguljama o. K. Kolb.

18 maja održao je učenicima predavanje Tomašić Vjekoslav, profesor, o ulozi Rusije u oslobođenju Južnih Slovjena.

24 maja, na dan prvih slovjenskih apostola i prosvjetitelja Ćirila i Metodija, održana je školska svečanost. Svečani govor držao je direktor, a učenici su otpjevali pjesmu „Hej Sloveni".

58 maja obavljena je inspekcija vjeronaučne obuke od strane izaslanika rimokatoličke i pravoslavne duhovne vlasti.

29 maja završena je nastava u odjeljenjima V razreda.

8 juna povodom pedesetogodišnjice smrti velikog francuskog pjesnika Igoa u znak pieteta prema ovom velikanu francuske i svjetske književnosti, Tabor Gaston, profesor, održao je učenicima, predavanje o životu i radu Viktora Igoa.

8 juna obavljen je popravni razredni ispit za učenike V razreda.

11—15 juna inspicirao je školu izaslanik Ministarsva prosvjete g. Hauptman dr. Ljudmil, profesor Univerziteta u Zagrebu.

11—25 juna održan je učiteljski diplomski ispit pod pretsjedništvom g Hauptmana dr. Ljudmila, univerzitetskog profesora iz Zagreba, kao izaslanika Ministarstva prosvjete.

14—15 juna priređena je izložba crteža, muških i ženskih ručnih radova.

15 juna završena je nastava u I—IV razreda Razredna vijeća utvrdila su godišnje ocjene učenika tih razreda iz vladanja i usnjeh u pojedinim predmetima.

27 juna objavljen je kandidatima rezultat učiteljskog diplomskog ispita i izdane su im diplome.

28 juna priredila je Vježbaonica Vidovdansku svečanost. Poslije pomena u crkvi podijeljena su učenicima godišnja svjedočanstva.

Ekskurzije

I razred

9 aprila 1935 izvedena je jednodnevna ekskurzija u Varaždin. Učenici su razgledali grad, gradsko groblje i gradski muzej.

11 aprila, cjelodnevna ekskurzija u pravcu: Čakovec—Štrigova – Ljutomer — Ormož — Čakovec. Cilj: Upoznavanje gornjeg Međimurja i ljutomerskoga kraja pa proljetne flore u tom području.

31 maja, poludnevna ekskurzija u poduzeće E. Vajda u Čakovcu. Učenici su promatrali: tovljenje, klanje i pripreme oko izvoza zaklane peradi, čišćenje perja, tvornicu leda, hladionicu i tvornicu konzervi.

III razred

19 septembra, jednodnevna ekskurzija u Gornje Međimurje u pravcu: Sv. Juraj na Brijegu—Vukanovec—Željezna Gora—Gor. Mihaljevec—Macinec. Cilj: Upoznavanje gor. Međimurja s geografskim, etnografskim i gospodarskim prilikama. U Vukanovcu, banovinskom rasadniku, učenicima je protumačio s osobitom susretljivošću upravitelj rasadnika g. I. Karničnik o najnovijim radovima na polju modernoga voćarstva i vinogradarstva. Putem je razgledan jedan seljački posjed i osnovna škola u Gor. Mihaljevcu.

4 oktobra izvedena jednodnevna ekskurzija u Mursko Središće—Selnicu—Vratišinec. Cilj: Upoznavanje toga dijela Međimurja. U Selnici su pregledani izvori i naprave za vađenje nafte.

7 novembra, poludnevna ekskurzija u mjesno tiskarsko poduzeće Kraljek i Vežić.

9 maja izvedena je jednodnevna ekskurzija u Maribor, da vide uređaj električne centrale u Fali, da se upoznaju s radom u tvornici dušika i moderno uređenom osnovnom školom u Rušama.

IV razred

19 septembra izvedena je jednodnevna ekskurzija preko Novog Marofa u Kalnik. Karakter ekskurzije bio je prirodopisno-geografski. Učenici su se upoznali s gospodarskim prilikama i prirodnim ljepotama ovih krajeva i uživali su u lijepom pogledu s Kalnika na Podravinu, Moslavinu i Hrvatsko Zagorje.

19 septembra, jednodnevna ekskurzija prirodopisno-geografskog karaktera, na 1000 m visoki Boč i u Rogašku Slatinu.

4 oktobra, jednodnevna ekskurzija prirodosno-geografsko-poljoprivrednog karaktera u Vukanovec. Učenici su prilikom ove ekskurzije upoznali gornje Međimurje i razgledali gospodarski uređaj na uzorno uređenom banovinskom dobru Vukanovec.

14 novembra izvedena je poludnevna ekskurzija u tvornicu S. Najmana u Čakovcu. Učenicima je pokazana i rastumačena cijela tvornica, bojadisanje tkanina i tiskanje raznih desena.

Va razred

19 septembra izvedena je jednodnevna ekskurzija historijskoga karaktera u Ptuj. U Ptuju su učenici pregledali historijske znamenitosti grada, i to: gradski muzej, stari grad, hramove boga Mitre i razne rimske ploče i natpise.

18 oktobra, jednodnevna ekskurzija u obližnju okolicu Čakovca, i to u Sv. Juraj i Vukanovec. Ekskurzija je imala prirodopisno-geografski karakter.

24 novembra hodočastili su učenici na Oplenac, gdje su se poklonili posmrtnim ostacima Blagopokojnoga Viteškog Kralja Aleksandra I Ujedinitelja i otpjevali dvije žalobne pjesme. Na povratku zadržali su se jedan dan u Beogradu gdje su razmotrili sve znamenitosti naše prijestolnice. U Čakovec su stigli 27 novembra.

Vb razred

13 septembra izvedena je jednodnevna ekskurzija na Kalnik. Ekskurzija je imala geografsko-historijski i pedagoški karakter. Učenice su razgledale razvaline staroga grada Kalnika odakle se pruža krasan pogled na okolicu. Tom zgodom su učenice razgledale i osnovnu školu u Kalniku i prisustvovale predavanju.

4 oktobra izvedena je jednodnevna ekskurzija na banovinsko dobro u Vukanovcu. Ekskurzija je imala gospodarski karakter. Razgledano je banovinsko dobro, vinograd i voćnjak, prikazano je prešanje grožđa i sortiranje voća, a pored toga zemljište i njegov sastav.

21 maja izvedena je poludnevna ekskurzija u tvornicu čarapa braće Graner, gdje je učenicama prikazana cijela izradba, bojenje, pravljenje niti, popravljanje, pregledavanje i sortiranje čarapa, te izradba svih vrsta podvezica.

22 maja izvedena je poludnevna ekskurzija u nar. osnovnu školu u Gor. Pustakovcu. Ondje su se učenice upoznale sa školskom zgradom, administracijom i prisustvovale su školskom radu.

III Spisak udžbenika upotrebljavanih u školskoj 1934/35 godini

Psihologija

Po predavanju nastavnika. Učenici su se ispomagali knjigama: Lorenc dr. Borislav: Psihologija i Zjenjkovski V.: Psihologija djeteta,

Logika

Marković B.: Logika. S. n. br. 25925/22-VIII-1932.

Pedagogika

Vučić Radmilo: Osnovi pedagogije. S n br. 24857/11-VIII-1934.

Istorija pedagogije

Po predavanju nastavnika. Učenici su se ispomagali knjigama: Ranković A.: Pregled istorije pedagogije, Despotović: Istorijska pedagogika, Basariček: Povijest pedagogije.

Metodika

Po predavanju nastavnika. Učenici su se ispomagali knjigama: Rajičić dr. Dušan: Posebna didaktika I i II deo, Basariček: Metodika, Jovanović D. Jovan: Metodika računske nastave.

Školska organizacija i administracija

Po predavanju nastavnika.

Narodna ekonomija sa osnovima sociologije

Po predavanju nastavnika. Učenici su se ispomagali knjigama: Deželić: Narodna ekonomija, Nedeljković: Osnovi nacionalne ekonomije.

Vjeronauka

a) za rimokatolike:

Dr. Janko Oberški: Osnovi katoličke vjere. S. n. br. 38840/5-XI-1931, Ferdo Hefler: Metodika religijske nastave. S. n. br. 23306 23-VI-1931. Učenici su se ispomagali knjigama: Dr. Selec Mijo: Katolička moralka, Franjo Lasman: Povijest Crkve Hristove.

b) Za pravoslavne:

Nenad Barački: Istorija hrišćanske crkve. S. n. br. 1553/25-I-1931. Todorović Sava: Pravoslavno moralno bogoslovlje. S. n. br. 10293/10 IV-1931.

Srpskohrvatski jezik

Ćuković Milan: Čitanka za V i VI razred srednjih škola. S. n. br. 23323/6-VI-1931. Maretić dr. T.: Hrvatska ili srpska gramatika. S. n. br. 14083/12-V-1934. Boranić dr. D.: Pravopis hrvatskosrpskog jezika. S. n. br. 24342/28-VII-1933 (kao pomoćna knjiga). Popović Pavle: Jugoslovenska književnost. S. n br. 14226/31-V-1934. Skerlić dr. J: Istorija novije srpske književnosti. Glavni prosvj. savjet S. n. br. 545/19-III-1934 (kao pomoćna knjiga). Janković Ljubica: Iz slovenačke književnosti. S. n br. 42503/31-XII-1930. Vodnik dr. B.: Prijegled hrvatskosrpske književnosti. S. n. br. 10298/27-V-1930. Poljanec Fr.: Istorija srpskohrvatskog jezika s prijegledom naših dijalekata i istorijskom čitankom. S. n. br. 23308/16 XII-1931. Žeželj Andra: Antologija novije jugoslovenske lirike. S. n. br. 2697/12-IV-1932.

Njemački jezik

Medenica R: Nemačka čitanka sa gramatikom za V razred srednjih škola. S. n br. 24694/16 VIII-1933. Medenica R.: Nemačka čitanka sa gramatikom za VI razred srednjih škola. S. n. br. 24697/16-VIII-1933. Medenica R: Nemačka čitanka sa gramatikom za VII razred srednjih škola S. n. ar 24696/16-VIII-1933. Medenica R.; Nemačka čitanka sa gramatikom za VIII razred srednjih škola. S. n. br. 24695/16-VIII-1933 Kangrga: Pedagoška nemačka čitanka. S. n br. 25925/1932.

Francuski jezik

Knežević L Radoje: Francuska čitanka. S. n. br. 24868/11-VIII-1934. Karalić R. Zora- Choix de lectures pedagogiqes francaises. S. n. br. 23414/15-VIII-1932.

Istorija

Vulović-Suhotin: Istorija starog veka. S. n. br. 1880/26-VI-1933. Popović V.: Istorija srednjeg veka. S. n br. 12757/10-VIII-1933. Popović V.: Istorija novog veka. S. n. br. 5566/4-III-1932. Lazarević Đ.: Istorija Jugoslavije. S. n. br. 24964/31-VII-1931.

Pedagoška akademija Čakovec

Zemljopis

Petronijević-Milojević: Osnovi astronomske i matematičke geografije. S. n. br. 5569/12-III-1932. Radivojević: Osnovi fizičke i opće geografije. S. n. br. 30695/12-IX-1931. Đorđević-Sokolović: Kraljevina Jugoslavija. S. n. br. 24935/11-VIII-1933. Radivojević T.: Jugoslavija, susedne, slovenske i druge kulturne zemlje. S. n. br. 25925/22-II-1932.

Prirodopis

Divac N.: Zoologija, I deo Nauka o čoveku. S. n. br. 12451/1929. II deo Nauka o životinjama. S. n br. 4804/1929. Tućan Fran: Mineralogija i geologija S. n. br. 17873/26-VI-1930.

Hemija s tehnologijom

Stanojević A.: Hemija s osnovima mineralogije. S. n br. 21635/28-VII-1930. Vulić-Leko: Hemija. S. n. br. 25155/1932.

Fizika

K. Fus-Henzold-Marković-Goldberg: Fizika za školu i samouke. S. n. br. 14794/16-V-1933.

Matematika

St. Škreblin: Matematika i algebra. S. n. br. 23305/1931 Mihletić-Škarica: Nauk o prostoru. S. n. br. 17637/30-VII-1930 Majcen dr. J.: Geometrija. S n. br. 10791/31-VII-1930.

Higijena

Marković-Švarc: Higijena. S. n. br. 21765/10-VIII-1932.

Poljoprivreda-domaćinstvo

Po predavanju nastavnika.

Pjevanje

Nauk o glazbenoj harmoniji i istorija muzike po predavanju nastavnika. Milojević Mil.: Osnovi muzičke umjetnosti.

Sviranje

Đorđević: Škola za violinu, S. n. br. 16596/16-VII-1930.

Muški ručni rad

Markovac Marijan: Školska radionica. S. n. br. 42401/31-XII-1930.

Gimnastika

Bogičević: Priručnik za prednjačke ispite, odobreno po načelstvu Saveza Sokola Kr. Jugoslavije. Brazdil: Gimnastičke igre. S. n. br. 1420/26-V-1931.

IV Spisak
škol. zadataka rađenih iz hrvatskosrpskog jezika

I razred

1) Hoću da budem učitelj. 2) U miru napreduje narodna kultura. 3) Sadržaj narodne pjesme (po volji). 4) Božićni običaji u mom domu i rodnome kraju. 5) Govor starca svećenika Četi. 6) Proljeće je najljepše godišnje doba. 7) Kako da sklopim i održim prijateljstvo s drugom iz savezničke zemlje. 8) Prikažite onu scenu iz zadane domaće lektire koja vam se osobito svida.

III razred

1) Kroz Gornje Međimurje. Opis ekskurzije. 2) Najveća je vrlina priznati svoje nedostatke. 3) U miru cvjeta umjetnost. 4) Jedna uspomena iz moga djetinjstva. 5) Moj najmiliji školski predmet. 6) Prije sto godina . . . . (Razmatranja o važnosti ilirskoga preporoda za naš narod). 7) U dobru je lako dobar biti; Na muci se poznaju junaci (P. P. Njegoš). 8) Kako ću sklopiti i održati prijateljstvo s drugom iz jedne savezničke zemlje. 9) Proljeće — mladost. (Paralela).

IV razred

1) a) Duhovne osebine moga najboljeg druga. b) Opis jednoga izleta. 2) a) Koju vrlinu najviše cijenim. b) Veliki ljudi pripadaju svima ljudima i svima vremenima. 3) U miru razvija se narodna kultura. 4) Um se razvija u samoći, a karakter u borbi života. 5) Koje je nove poglede donio realizam u našu književnost. 6) Ocrtajte jedno lice iz književnosti koje Vam se najviše sviđa. 7) Selo i grad. (Paralela). 8) Kako sklopiti i održati prijateljstvo s drugom iz jedne savezničke zemlje. 9) Učiteljski pripravnik u radu za svoj narod preko školskih praznika.

Va razred

1) a) Kad osjetiš umor, traži vrhunce gdje ćeš biti najbliži suncu, Bogu i samome sebi. b) Izjutra se vidi kakav će biti dan.

2) Viteški Kralj Aleksandar I Ujedinitelj. Govor djeci četvrtoga razreda osnovne škole. 3) U miru se razvija narodna kultura. 4) Čovjek je najjači onda kada vrši svoju dužnost. 5) Stara i nova zadruga. 6) Odnos škole i učiteljstva prema narodu. (Pokusni dipl. zadatak) 8) Kako sklopiti i održati prijateljstvo s drugom iz jedne savezničke zemlje 9) Osvrt na moj intelektualni razvoj u učiteljskoj školi. (Pokusni dipl. zadatak).

Vb razred

1) Kakav položaj ja zamišljam za ženu u današnjem društvu. 2) Slobodni zadatak. Opis jednoga doživljaja. 3) U miru se razvija narodna kultura. 4) Racionalist i romantik. (Paralela). 5) Život i rad sv. Save. (Natječajna radnja). 6) Važnost Jadranskog Mora za našu državu. (Pokusni dipl. zadatak) 7) Ženska lica u djelima naših pisaca. (Pokusni dipl. zadatak). 8) Kako sklopiti i održati prijateljstvo s drugom iz jedne savezničke zemlje. 9) Osvrt na moj intelektualni razvoj u učiteljskoj školi. (Pokusni dipl. zadatak).

V Đačka udruženja

1 „Zrinski“ literarno udruženje učenika

Društvo je imalo u ovoj školskoj godini 109 članova. U upravi su bili: pretsjednik Cimerman Stjepan, V r., potpretsjednik Petruša Josip, IV r., tajnik I Turato Marija, V r., tajnik II Paris Egidij, III r, blagajnik Međimorec Matija, IV r. Nadzorni odbor: Bedenic Mato, V r., Samadžija Anica, V r., Brovet Marica, IV r., Međimorec Matija, III r.

Udruženje je imalo ove sekcije: literarnu, pročelnik Goldoni Mira, V r.; pedagošku, pročelnik Raić Mato, V r.; glazbenu, pročelnik Sep Gabrijela, V r. i Bedenic Mato V r.; šahovsku, pročelnik Pavlic Valent, V r.; diletantsku, pročelnik Ropac Ivan, IV r.

Primani su listovi; Napredak, Savremena škola, Učitelj, Popotnik, Hrvatska revija, Srpski književni glasnik.

Priređena su 3 pedagoška, 1 pozorišno i 2 glazbena sijela, 1 svečana akademija i 2 šahovska turnira.

Odborskih sjednica je bilo 7.

2 Soko Kraljevine Jugoslavije

Svi učenici i učenice aktivno su sudjelovali u Sokolskim društvima dijelom u Čakovcu a dijelom u obližnjim mjestima u kojima stanuju. Pohodili su uredno sokolske vježbe, i to kao članovi i članice, odnosno muški i ženski naraštaj. Pojedine kategorije vodili su samostalno ovi učenici: Cimerman Stjepan, Ropac Ivan, Trezić Tomislav i Turato Marija.

3 Podmladak Jadranske straže

Broj članova povećao se ove godine na 109. U školskom odboru su bili: pretsjednik Perši Ivan, V r., potpretsjednik Stipan Blanka, IV r., tajnik Međimorec Matija, IV r., blagajnik Brovet Marica, IV., knjižničar Dujmić Slavko, III r., revizori Bedenic Mato, V r. i Klarić Božena, V r. Odbornici: Milinković Mirko, I r., Dolovčak Milica, III r i Jambrović Nikola, V r.

Odbor je održao 3 sjednice i jednu vanrednu skupštinu posvećenu uspomeni Blaženopočivšeg Viteškog Kralja Aleksandra I Ujedinitelja.

Gotovina krajem godine iznosi Din. 1611.

4 Podmladak Crvenog krsta

U svima razredima provedena je organizacija podmlatka, a na skupštini koja je održana 5 oktobra 1934 god. izabran je školski odbor sa ovim časništvom: potpretsjednik Krapac Dragutin, V r., tajnik Samardžija Anica, V r., blagajnik Lukić Josip, V r, zamjenik tajnika Mirt Ivanka, IV r., zamjenik blagajnika Dolovčak Milica, III r. Članovi odbora: Turato Marija, V r, Petruša Josip, IV r., Paris Egidij, III r, Posavec Josip, I r, Židovec Dragutin, I r. Broj članova je bio 103. Na ime članarine ubrano je Din. 436. izdano je Din. 338, ostatak Din. 98.

Svaki je razred u svojoj razrednoj organizaciji obavljao propisane poslove i spremao se za rad u Crvenom krstu na selu.

5 Podružnica Ferijalnog saveza

U ovoj školskoj godini bilo je 49 članova. Pored redovitih sjednica upravnog odbora održane su i tri glavne skupštine. Ove je godine organizovano svratište F. S. sa pet kreveta.

Na godišnjoj skupštini održanoj 29 maja 1935 god izabrana je slijedeća nova uprava: pretsjednik Međimorec Matija, IV r, tajnik Škreblin Ivo, III r, blagajnik Židovec Dragutin, I r. Odbornici: Petruša Josip, IV r. Brovet Marija, IV r, Dolovčak Milica, III r.

6 Kolo trezvene mladeži

Ovo je društvo radilo u obimu literarnog udruženja „Zrinski". Održana su četiri sastanka, na kojima su raspravljana pitanja o širenju ideje trezvenosti. Upravu su društva činili: pretsjednik Ropac Ivan, IV r., tajnik Dvoržak Pavao, IV r., blagajnik Dujmić Slavko, III r. Odbornici: Ružić Franjo, V r., Strnišćak Marija, IV r. i Paris Egidij, III r.

VI Izvještaj o stanju kabineta i biblioteka

1 Prirodopisna zbirka

Stanje prirodopisne zbirke na kraju šk. 1934/35 god:

a) Zoološki dio:

26 komada modela iz sadre i papirmašea, 14 slika za anatomiju čovjeka, 40 komada kostura i suhih preparata kralježnjaka i 1 komad u špiritu, 8 komada ptica, 39 komada suhih preparata beskralježnjaka i 1 komad u špiritu (razvoj pčele), 180 zooloških slika na tvrdom kartonu i mekanom papiru sa štapovima. Oštećene zoološke slike ove godine su opravljene Učenici su tokom školske godine skupili 20 komada suhih preparata iz kola Mollusca.

b) Botanički dio:

2 modela cvijeta, 3 komada suhih plodova, 20 aparata za fiziologiju bilja, 50 komada botaničkih slika na kartonu, 1 mikroskop sa preparatima.

c) Mineraloški, petrografski i paleontološki dio:

Zbirka minerala uređena je ove godine te sadrži 290 komada, raznog kamenja ima 10 komada, okamina 12, geološko paleontoloških slika 23 komada. Ima dalje sprava za determinaciju ruda te veliki broj lečanih modela iz kartona i žice.

2 Fizikalna zbirka

Koncem ove školske godine bilo je stanje slijedeće: za mehaniku 66 aparata, za kaloriku 24, za akustiku 22, za optiku 58, za magnetizam 7 i za elektricitet 137 aparata. Ove je godine nabavljen 1 reostat (otpor) za žarulju projekcionog aparata.

3 Hemijska zbirka

U ovoj zbirci ima: aparata, staklenog i željeznog pribora 233 komada, trošivih tvari 182, kiselina, baza, soli i različitih spojeva 318, hemijskih slika 2 komada.

4 Geografska zbirka

U zbirci ima 4 globusa, 2 telurija, 8 likova koji pretstavljaju ljudske tipove. Od 25 geografsko-prirodopisnih slika 13 predočuju Evropu, 3 Afriku, 5 Sjevernu i Južnu Ameriku i 4 Aziju. Zidnih karata naše države ima 8, osim toga ima 13 karata koje predočuju razvitak karte Međimurja od Dimnika i jedna karta Savske banovine.

5 Zbirka za muški ručni rad

U radionici ima najpotrebniji alat za stolarski posao koji se sastoji iz 129 komada. Osim toga ima nešto alata za rad u limu i 2 tijeska za kartonažu.

Zbirka je upotpunjena novim alatom za rad kovinom i žicom.

6 Istorijska zbirka

Istorijskih slika iz svih dijelova svijeta ima 56. Slike prikazuju različite događaje i istorijske građevine.

7 Zbirka za crtanje.

Koncem škol. god 1934/35 zbirka za crtanje imala je: 10 okvira, 6 dasaka, 1 stalak, 3 knjige, 9 sadrenih modela, poprsja i reljefa, 17 drvenih modela kućica i bunara, 34 glađeisanih sudova, 25 neglađeisanih sudova i 3 okamine.

8 Gospodarska zbirka

Vrtlarskog oruđa ima 87 komada; 20 prozora, 67 dasaka i 8 slamica za klila.

Voćarskog oruđa 16 komada, poljoprivrednog i livadarskog oruđa 12 komada, košnica 2, pčelarskih sprava 12, sprava za mjerenje 6, obrtničkih sprava 16, pokućstva 15 komada.

Učila 115, a knjiga u knjižnici 52 komada.

9 Zbirka za muziku i pjevanje

Za nastavu u muzici služe: 5 klavira, 2 harmonija, 1 veliki harmonij sa dva manuala i pedalom, 1 orgulje pneumatičkog sustava sa dva manuala i pedalom, zatim instrumenti za gudalački i tamburaški orkestar. Zborno pjevaju učenici iz partitura koje se opalografski umnožavaju i prelaze u glazbeni arhiv.

Arhiv ima 60 pjesama za mješoviti zbor i 23 za muški zbor, 5 misa i 12 crkvenih pjesama i napokon 31 štampanu zbirku za instrumentalnu i vokalnu muziku.

10 Gimnastička zbirka

U gimnastičkoj dvorani nalaze se ove sprave: 4 ripstola, 4 švedske klupe, 4 ljestve, 1 par krugova, 10 konopaca za puzanje, 4 pomične grede, 2 vratila, 2 kozlića, 1 konj, 1 razboj (niski od drveta), 1 strunjača, 1 par stalaka za skok, 1 otskočna daska, 42 komada čunjeva, 30 drvenih i 20 željeznih palica, 8 dugačkih palica sa zastavicama, 8 željeznih bučica, 2 lopte i mreža za odbojku. Ove školske godine poklonili su učenici 1 loptu za odbojku.

11 Nastavnička i učenička knjižnica

a) Nastavnička knjižnica povećala se za 6 djela. Sada broji 1577 djela u 1954 sveska. Nove su knjige: Galinec Franjo — Esopova basna u hrvatskoj kajkavskoj književnosti u 17 i 18 stoljeću; Tihomirov Vladimir — Rad dijelova aeroplana; Novaković Stojan — Ustanak na dahije 1804 (tri primjerka); Savić Vladislav — Bugarska, prošlost i budućnost; Lj. i D. Janković — Narodne igre I knjiga.

b) Učenička knjižnica povećala se za 7 djela. Sada broji 1580 djela u 2750 svezaka. Nove su knjige: I. S. Popović — Tvrdica. Pokondirena tikva; A. Šenoa — Prijan Lovro, Kanarinčeva ljubovca; S. Matavulj — Bakonja fra Brne; V. Novak — Pripovijesti; I. Cankar — Pripovetke i crtice; Venac na odar Nj. V. Viteškog Kralja Aleksandra I Ujedinitelja; I. Popović i I. Malezanović — Pouke majkama i domaćicama. O radnicima i radu.

Knjižnica je primala ove listove i časopise: Prosvetni glasnik, Napredak, Sokolski glasnik, Sokolić, Naša radost, Agronomski glasnik, Gospodarski list, Hrvatski planinar, Zadružna svijest, Zemljoradnička zadruga, Mali zadrugar i Telesno vaspitanje.

VII Izvještaj o stanju zdravlja učenika

I u ovoj školskoj godini radila je ambulanta školske poliklinike dva puta tjedno, utorkom i četvrtkom. Od početka mjeseca svibnja radila je još jednoga dana u tjednu.

Liječnik školske poliklinike vršio je ambulantni prijegled, pružao je prvu pomoć u slučaju naglih oboljenja i sistematski je pregledao učenike.

Tokom ove godine izvršen je sistematski prijegled svih učenika. Prilikom prijegleda zapaženo je da mnogi učenici imaju pokvarene zube. Učenici su upozoreni na pogibeljne posljedice. Bilo je nekoliko slučajeva malokrvnosti vjerojatno uslijed slabe ishrane. Inače je sveopće zdravstveno stanje učenika bilo zadovoljavajuće.

Stanje ishrane; dobro 73, srednje 24, loše 12.

Prigodom sistematskih prijegleda ustanovljena su slijedeća oboljenja: srčana grješka 4, plućna oboljenja 3, očnih bolesti i slabosti vida 10, strume 13, drugih internih bolesti 19, anemije adenitide 23, povećanih tonsila 30, loših zuba 44, kožnih oboljenja 24.

Ambulantu školske poliklinike učenici su dosta posjećivali. Bilo je svega 227 posjeta. Ustanovljene su slijedeće bolesti: unutarnje 43, plućne 2, hirurške 24, očne 17, uha, grla i nosa 22, kožne 13, strume 4, infekcije 12, bez nalaza 5.

U slučaju potrebe upućivani su učenici u ovdašnju banovinsku bolnicu na prijegled rentgenom ili na liječenje. U bolnici je liječeno 6 učenika, 1 od malarije a 5 od gripe. Zbog zaraza gripe škola je bila zatvorena od 13 do 19 marta 1935 god.

VIII Klasifikacija učenika

(Imena odličnih učenika štampana su ***kurzivnim masnim,*** a imena vrlo dobrih *kurzivnim svijetlim* slovima)

I razred

Razredni starješina: **Jelačić Franjo,** profesor.

Svršavaju razred:

1 Antauer Nikola
2 Babić Dragutin
3 ***Banić Ivan***
4 *Božičković Milan*
5 Bregant Karel
6 Brković Đorđe
7 *Filipović Stjepan*
8 *Hrgovan Josip*
9 Koren Ivan
10 Maletić Vjekoslav
11 Maurin Dragutin
12 *Mikašinović Simo*
13 *Milinković Miroslav*
14 *Nikšić Tomo*
15 *Posavec Josip*
16 *Sabolović Jovan*
17 *Stanić Đorđe*
18 ***Štogl Mirko***
19 Vampovac Josip
20 *Židovec Dragutin*

III razred

Razredni starješina: **Kuntarić Ljuboslav,** profesor.

a) Svršavaju razred:

1 *Banek Ružica*
2 *Dolovčak Milica*
3 *Dujmić Slavko*
4 ***Esapović Jelena***
5 *Knobloh Štefanija*
6 *Međimorec Matija*
7 *Paris Egidije*
8 *Petran Josip*
9 Podoreški Antun
10 *Pongračić Nada*
11 *Rubinić Neda*
12 *Škreblin Ivan*
13 *Trezić Tomislav*

b) Polažu popravne ispite

1 Bajštingl Emilija iz zemljopisa
2 Klarić Lijerka iz zemljopisa
3 Konaković Anka iz povijesti
4 Marcius Justina iz zemljopisa
5 Mirt Anka iz zemljopisa

c) Isključen po čl. 40 tač. 7 Pravila o vladanju

1 Ramuščak Zlatko

IV razred

Razredni starješina: **Gorup Ljubomir,** profesor.

a) Svršavaju razred

1 *Borović Ana*
2 *Brčić Danica*
3 *Dvoržak Pavao*
4 *Kovačić Aleksandar*
5 *Marčec Vera*
6 *Mirt Ivana*
7 *Petruša Josip*
8 ***Ropac Ivan***
9 *Stipan Blanka*
10 ***Strniščak Marija***
11 *Štefok Leopold*
12 *Tomašković Dragica*
13 *Zuber Lijerka*
14 ***Miletić Franjo***

b) Polažu popravne ispite

1 Bančić Neda iz povijesti
2 Brovet Marija iz njemačkog jezika
3 Goricaj Terezija iz povijesti
4 Međimorec Matija iz francuskog jezika
5 Mustač Marija iz povijesti
6 Nogić Dragutin iz francuskog jezika
7 Prepelić Zora iz sviranja
8 Rataj Engelbert iz narodnog jezika
9 Šustić Ivka iz narodnog jezika
10 Turbelija Marija iz narodnog jezika
11 Turković Doroteja iz povijesti
12 Vivod Vera iz opće pedagogike

c) Ponavljaju razred

1 Franković Ana
2 Hajdek Štefanija
3 Kuštović Marija
4 Tomerlin Marija
5 Tomica Marija

d) Polaže razredni ispit na početku iduće godine (§ 44 Zakona o učit. školama)

1 Mubrin Marija

Va razred

Razredni starješina: **Tomašić Vjekoslav**, profesor

a) Svršavaju razred

1 *Bedenic Mato*
2 *Cimerman Stjepan*
3 Fuks Ljudevit
4 *Grohovac Dragutin*
5 *Homan Rudolf*
6 Jambrović Nikola
7 ***Krapac Dragutin***
8 Lukić Josip
9 ***Pavlic Valentin***
10 *Perši Ivan*
11 *Polić Božo*
12 ***Raić Mato***
13 *Ružić Franjo*
14 Vivoda Ladislav

b) Polagali su i položili razredni ispit 8 juna

1 Ajanović Ismet
2 Ančić Miroslav

c) Polažu popravni ispit na početku iduće školske godine

1 Barbarić Franjo iz njemačkog jezika
2 Derežanin Josip iz povijesti

Vb razred

a) Svršavaju razred

1 *Čani Jelka*
2 *Goldoni Mira*
3 *Herman Štefanija*
4 *Katančić Anka*
5 *Klarić Božena*
6 *Kovač Marija*
7 *Lampl Renata*
8 *Mihaljević Dušica*
9 *Nemeti Marija*
10 *Pajtl Magdalena*
11 *Pakšec Božena*
12 *Peček Erna*
13 *Prapotnik Zlata*
14 ***Samardžija Anica***
15 ***Sep Gabrijela***
16 Špac Ivka
17 ***Turato Marija***
18 *Zoričić Zora*
19 *Žedelj Marija*

b) Polagala je i položila razredni ispit 8 juna

1 Bombek Božena

c) Polaže razredni ispit na početku iduće godine (§ 44 Zakona o učit. školama)

1 Cvetko Julka

Učiteljski diplomski ispit

a) u agustu 1934 godine

Po tač. 3 čl. 28 Pravila o učiteljskom diplomskom ispitu pristupilo je polaganju popravnog učiteljskog diplomskog ispita 5 kandidata koji su u junu iste godine dobili slabu ocjenu iz po jedne grupe nauka.

Pismeni ispit iz njemačkog i francuskog jezika održan je 30 augusta. Za taj ispit dati su ovi zadaci:

iz njemačkog jezika: „Kehrein — Psychologie. Die Apperzeption";

iz francuskog jezika: „Alphonse Daudet — Le petit chose. La fabripue".

Usmeni ispit održan je 31 augusta.

Po održanim ispitima ispitni odbor utvrdio je ocjene i prema rezultatu ocjenjivanja donio je odluku da su položili učiteljski diplomski ispit i osposobljeni za učiteljski poziv u narodnim školama ovi kandidati:

1) Habaht Margita
2) Kocjan Emilija
3) Srnak Rudolf
4) Šic Josip
5) Petrić Anica

Nijedan kandidat nije odbijen da ponovi cio ispit.

b) U junu 1395 godine

Gospodin Ministar prosvjete odlukom S. n. br. 19773/28—V—1935 odredio je za svoga izaslanika u ovu školu g. Hauptmana dra Ljudmila, profesora Univerziteta iz Zagreba.

Ispit je održan od 11 do 27 juna 1935 godine po rasporedu odobrenom pod S. n. br. 17698/16—V—1935.

Pismeni su ispiti održani 11, 12 i 13 juna.

Za pismene ispite dati su ovi zadaci:

iz pedagoške grupe: „Noviji pedagoški pokret i zbilja";

iz hrvatskosrpskog jezika: „Idealizam i realizam u životu i književnosti";

iz njemačkog jezika: „Hugo Gaudig zum Gedächtnis." Übersetzung aus dem Werke: Zwanzig Jahre Arbeitsschule von Otto Scheibner, Seite 191;

iz francuskog jezika: Fustel de Coulanges: Qu'est-ce qu'une patrie?

Usmeni su ispiti održani od 21 do 27 juna.

Prema pokazanom uspjehu na učiteljskom diplomskom ispitu ispitni odbor je donio ovu odluku:

A) Položili su učiteljski diplomski ispit i osposobljeni su za učiteljski poziv u narodnim školama ovi kandidati:

1 Bedenic Mato
2 Cimerman Stjepan
3 Grohovac Dragutin
4 Homan Rudolf
5 Krapac Dragutin
6 Jambrović Nikola
7 Pavlic Valentin
8 Perši Ivan
9 Polić Božo
10 Raić Mato
11 Ružić Franjo
12 Šraj Ladislav
13 Vivoda Ladislav
14 Bertović Elizabeta
15 Čani Jelka
16 Golodoni Mira
17 Herman Štefanija
18 Katančić Anka
19 Klarić Božena
20 Kovač Marija
21 Mihaljević Dušica
22 Nemeti Marija
23 Pajtl Magdalena
24 Papić Štefanija
25 Prapotnik Zlata
26 Samardžija Anica
27 Sep Gabrijela
28 Špac Ivka
29 Turato Marija

B) Polažu popravni ispit u augustu ove godine:

1 Fuks Ljudevit iz njemačkog jezika
2 Lukić Josip iz školskog rada
3 Pajek Eduard iz narodne istorije
4 Bosanac Marija iz srpskohrvatskog jezika
5 Lampl Benata iz srpskohrvatskog jezika
6 Pakšec Božena iz narodne istorije
7 Peček Erna iz srpskohrvatskog jezika
8 Zoričić Zora iz njemačkog jezika
9 Žedelj Marija iz njemačkog jezika

C) Odbijeni na godinu dana po čl. 21 i 28 Pravila:

1 Ajanović Ismet 2 Bombek Božena 3 Publiković Olga

D) Odbijen na godinu dana po čl. 11 tačka 4 Pravila:

1 Ančić Miroslav

IX Školsko gospodarstvo

a) Školski i internatski vrt

Učiteljska škola u Čakovcu u svemu udovoljava § 9 Zakona o učiteljskim školama, ona ima i vrt sa zemljištem za praktičnu poljoprivrednu nastavu. Vrt sa gospodarstvom nalazi se uz školu, u cjelini zahvata 8 katastralnih jutara.

Pred zgradom i sa jugozapadne strane pruža se engleski uređen park, u njemu su prosječeni putevi, izgrađene sjenice i u sjeni drveća klupe za učenje i odmaranje. Na čistinama i pred zgradom uređene su gredice sa cvijećem.

Iza zgrade je mala ledina za igru djece zabavišta. U sredini je od betona izgrađen bazen, a oko njega dječji vrtić i hrpa pijeska za igru djece.

Vrt učenika učiteljske škole podijeljen je na četiri veća dijela i dalje na lijehe. Jedna četvrtina je voćni i lozni rasadnik. Rubovi sva četiri dijela zasađeni su raznim vrstama cvijeća, jednogodišnjeg, dvogodišnjeg i višegodišnjeg. Uzgaja se više vrsti trava, povrće, ljekovito, predivno i gomoljasto bilje. Provode se pokusi sa umjetnim gnojivima i uništavaju razni štetočinci i gljive.

Dalje je veće šparžište, jagodnjak, uzgajalište malina, vinograd, uzgoj ribizla i ogrozda i hmeljnik.

Svi su dijelovi, osim vinograda, zasađeni raznim vrstama patuljastog i stablastog voća.

Uz glavni put koji dijeli internatsko gospodarstvo od školskog vrta nalaze se manje gredice zasađene cvijećem i raznim povrćem. Tu učenici III i IV razreda Vježbaonice pod nadzorom svojih učitelja i učenika V razreda učiteljske škole provode gospodarski rad.

Južno od malog školskog pokusnog vrta nalazi se veća sjenica, a oko nje uresno grmlje i ruže. Na zaklonjenom mjestu je klijalište, pčelinjak, malena planina sa planinskim biljem i u njoj umjetni izvor koji vodi u malo od betona izgrađeno jezero sa vodenim biljem i crvenim ribicama.

U pčelinjaku ima široko niskih košnica za rad u pčelarstvu. Pored njega je matičnjak.

Zastupljeni su svi gospodarski radovi u vezi sa potrebama rada na selu, a prema zahtjevu nastavnog plana. Vježbanje učenika izvodi se po utvrđenom rasporedu.

U internatskom dijelu vrta proizvodi se povrće za internat i krma za stoku. Uz gospodarske zgrade u kojima ima stan za vrtlara, staja, moderno uređen svinjac, šupa i zasebno ograđeno dvorište za ispust stoke, nalazi se dalje odjelenje za uzgoj povrća, voćnjak i livada. Od stoke goji se simentalsko govedo, od svinja jorkširska vrsta križana s turopoljskom i perad vrste leghorn.

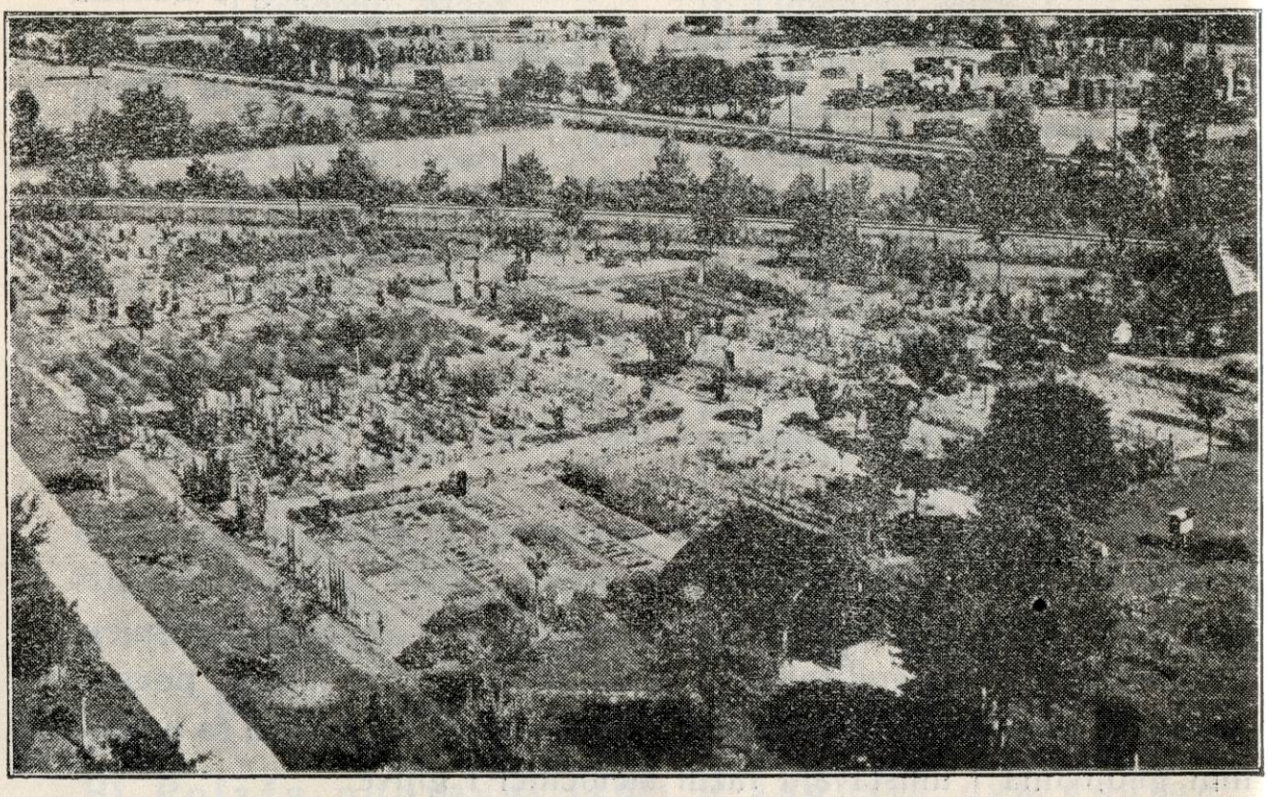

Školski vrt

b) Internat

Internat je smješten na spratu i u suterenu prednje školske zgrade. Na spratu su 3 učionice, 6 spavaćih soba, 1 soba za bolesnike, 1 umivaonica, 2 garderobe i 1 soba za čišćenje obuće. Osim ovih prostorija za učenike ima 1 soba za vaspitača, 2 sobe za ekonoma i 1 soba za služitelja. Sve su sobe na spratu suhe, prostrane i vidne. Potpuno odgovaraju higijenskim uslovima. U suterenu je blagovaonica, kuhinja, sobe za ostavu životnih namirnica, praonica i 3 sobe za kuhinjsku poslugu.

U jesenjim i proljetnim mjesecima učenici provode slobodno vrijeme pa i časove učenja u školskom parku i vrtu.

U internatu osim stana učenici imaju hranu, ogrjev i osvjetljenje, pranje rublja i po potrebi lijekove. Osim tri glavna obroka učenici su i ove godine dobivali po šalicu mlijeka sa komadom kruha poslije podne u 4 sata.

Izdržavanje učenika u internatu odgovaralo je pedagoškim zahtjevima. Hrana je bila higijenska, obilna i snažna. Uz strogo nastojanje da se udovolji higijenskim propisima naročita se pažnja obraćala na uspostavljanje urednosti i održavanje čistoće, na izazivanje i razvijanje socijalnih osjećanja.

Prema stanju na kraju školske godine u internatu je bilo smješteno 43 učenika. Od ovoga broja 26 učenika imali su punu opskrbu, a 17 učenika (pitomci Zajednice doma i škole) uživali su u internatu stan i doručak. Od učenika koji su imali punu opskrbu plaćali su mjesečno: 14 učenika po Din. 400, 4 učenika po Din. 300, 4 učenika po Din. 200, 1 učenik Din. 150, 1 učenik Din. 100, 2 su učenika izdržavana potpuno besplatno Pitomci Zajednice doma i škole dobivali su objed i večeru kod pojedinih članova Zajednice.

Prijegled prihoda i rashoda u internatu u ovoj škol. godini.

a) Prihodi

Gotovina iz prošle školske godine	Din.	6432·75
Uplate učenika	„	73118·25
Prihod od gospodarstva	„	4546·17
Pomoć Zajednice doma i škole	„	8085·50
	Din.	92182·67

b) Rashodi

Ukupni izdaci	Din.	87266·35
Gotovina 28 juna 1935 godine	Din.	4916·27

Osim ove gotovine ostalo je za iduću godinu 160 kg. masti u vrijednosti Din. 2560 i živi inventar (2 krave i 1 tele, 2 krmače za priplod, 11 prasica od 3 mjeseca, 11 prasica od 2 tjedna, 2 komada ovaca, 135 komada kokoši i pilića) u vrijednosti Din. 10410.

Internat se i ove godine izdržavao iz sopstvenih izvora i pomoći Zajednice doma i škole, bez ikakve novčane pomoći bilo iz državnog bilo iz banovinskog budžeta. Pošto je samo mali broj učenika plaćao punu opskrbu a razmjerno velik broj učenika uživao je olakšice u plaćanju, nije se moglo ni pomišljati na stvaranje zalihe. Nastojalo se da se učenicima na njihove uplate dade puna protuvrijednost u opskrbi.

Zajednica doma i škole

1) Učiteljska škola

Zajednica doma i škole uz Državnu učiteljsku školu u Čakovcu izmedu ostalih svojih zadataka u ovoj školskoj godini naročitu je djelatnost razvila u pravcu, da olakša materijalne teškoće školske omladine i da vrijednim i zaslužnim a siromašnim učenicima omogući školovanje. Većina učenika I razreda mogla je da nastavi školovanje u ovoj školi samo uz obilatu pomoć Zajednice. U ostvarenju toga zadatka Zajednicu je pomogla velika darežljivost čakovečkog građanstva u gotovu i u hrani. Tokom godine u gotovom darovali su Zajednici: Macekovič Matija, graditelj, Din. 750, Netig Milan, ljekarnik, 300, Milanić Armin, sreski načelnik, 100, Košak Teodor, ljekarnik, 300, Majder Bernad, mesar, 400, Prva hrvatska štedionica podružnica Čakovec 350, Čakovečka međimurska štedionica 350, Strahonja Josip ml., trgovac, 320, Temerinac Dušan, direktor učit. šk, 300, Slogar Janko, prof u penziji, 400, Sokolsko društvo Čakovec 600, Tomašić Vjekoslav, profesor, 240, Šimunić Dragutin, profesor, 240, Najman Vilim, veleindustrijalac, 120, Mazlu Alojzije trgovac, 160, Jelačić Franjo, profesor, 200, Vajda Katarina, ud. veleindustrijalca, 160, Vajnštangl Aleksandar, trgovac, 60, Anzulović Ante, profesor, 120, Lajtner Marko, veletrgovac, 150, Mežnarić dr. Stjepan, odvjetnik, 120, inž. Bjelovučić Petar, direktor Gradske elektrane, 160, Lebl Arpad, trgovac, 160, Bek Miroslav, priv. čin., 160, Fišer Ljudevit, trgovac, 160, Pečornik Paula, posjednica, 240, Ilijanić dr. Blaž, sreski san. liječnik, 80, Kunc Viktor grad. činovnik, 75, Petrić Gustav, pekar, 80, Derenčin Juraj, grad. veterinar, 80, Hari Josip, trgovac, 80, Sende Olga, trgovac, 40, Njiri Samuel, veletrgovac, 40, Kovač Stjepan, fotograf, 40, Kolar Josip, dimnjačar, 60, Rataj Jernej, želj. činovnik, 80, Pavelko Ladislav, vrtlar, 50, Petrović Vlatko, car. posrednik. 60, Vrbanić dr. Boris, sreski pristav, 15, Gorup Ljubomir, profesor, 50, Šteger Bela, priv. čin, 70, Rotanić Dragutin, bankovni direktor, 100, činovnici Prve hrv. štedionice — Čakovec, 100, Premec Mirko, posjednik, 100, Šafran Ladislav, poslovođa 80, Braća Graner, 150, Org. jugoslovenskih

željezničara — Čakovec, 100, Zemljić Franjo, pekar, 50, Grad Varaždin, 500, Šlezinger Ljudevit, otpremnik, 80, Silberbauer Ferdo, prof. u penz. 100.

Tokom cijele godine hranili su učenike Samostan časnih o. o. franjevaca, Banovinska bolnica i više građana. U samostanu hranilo se besplatno 5 učenika i isto toliki broj učenika dobivao je hranu u Banovinskoj bolnici. Po jednog učenika hranili su: Jovanović Nemanja, javni bilježnik, Kraljek Ivan, knjižar, Štrukelj Mirko, gostioničar, Vajda Andrija, veleindustrijalac. Po tri dana u tjednu davali su jednom učeniku hranu: Odić dr. Ante, odvjetnik, Zemljić Franjo, pekar. Kuntarić Ljuboslav, profesor. Po dva dana u tjednu hranili su jednog učenika: Gaberc Josip, gostioničar, Vukšić Milan, gostioničar, Mozes Geza, veletrgovac. Po jedan dan u tjednu davali su hranu jednom učeniku: Rataj Jernej, žel. činovnik, Premec Julija, domaćica, Maceković Milan, graditelj, Jakovljev dr. Konstantin, liječnik, Šajer Dragutin, gostioničar, Antonović Gustav, mesar, Hajdinjak Gregor, gostioničar, Dornik Matija, užar, Veber Josip, gruntovničar, Kelemen Bela, trgovac, Blašić dr. Albin, primarius ban. bolnice. Antonović Ignac, mesar, Legenštajn Geza, hotelijer, Kraljek Ivan, knjižar, Logožar Antun, tipograf, Harmina Stjepan, učitelj, Pustakovec, Sever Vinko, blagajnik, Bobić Mirko, nadzornik puta, Gudel Izidor, upravitelj osnovne škole, Radošević Josipa, poštanski činovnik, Stipan Adela, kućanica, Puškaš Fabijan, činovnik porezne uprave, Ilijanić dr. Blaž, liječnik, Veber Nikola, priv. čin., Gđa Graner, Viola dr. Vilim, liječnik, Kolarić Franjo, postolar, Orel Amalija, domaćica, Hajcler dr. Adolf, zubni ljekar, Balog Nikola, posjednik.

Ukupna primanja Zajednice bila su Din. 11127,50. U ovoj svoti je i prihod duhovnog koncerta koji čini Din. 2247. Izdavanja su bila: Za poštarinu Din. 80, troškovi oko koncerta Din. 460, izdržavanje siromašnih učenika Din. 8085,50, gotovina uložena u Poštansku štedionicu Din. 2502.

Zajednica ima da primi još od Gradske općine u Čakovcu Din. 2000 kao prilog predviđen budžetom za 1935/36 godinu. I ta će se svota uložiti u Poštansku štedionicu, pa će se tako kao gotovina za iduću godinu prenijeti Din. 4502.

Svima plemenitim darodavcima Zajednica i na ovom mjestu izjavljuje toplu zahvalnost na požrtvovnoj pomoći kojom su omogućili školovanje sedamnaestorici dobrih i valjanih a posve siromašnih učenika, i moli ih da tu svoju pomoć ne uskrate ni u buduće.

2 Vježbaonica

Zajednica doma i škole uz Državnu narodnu školu — vježbaonicu učiteljske škole u Čakovcu osnovana je 7 oktobra 1934 godine. Toga dana priređen je roditeljski sastanak na kome je o temi „Zajednica doma i škole" govorio Ribarić Martin, učitelj, a djeca vježbaonice izvela su prosvjetno zabavni program koji se sastojao iz pjevanja, deklamacija i igrokaza. Nakon toga izvršeno je osnivanje Zajednice i izabrana je uprava

18 novembra 1934 godine Zajednica je odala dostojnu poštu sjeni Viteškog Kralja Aleksandra I Ujedinitelja. Na žalobnoj svečanosti održala je govor Matasović Terezija, učiteljica o temi: „Viteški Kralj Aleksandar I Ujedinitelj kao otac i učitelj svoga naroda". Iza govora slijedile su pismene radnje učenika IV razreda vježbanice o Kralju Aleksandru I

23 decembra održana je božićna svečanost na kojoj je Zajednica podijelila siromašnoj djeci toploga odijela i obuće. Nadareno je 42 siromašne djece. Poslije pjevanja božićnih pjesama i prigodnoga igrokaza podijeljeno je 5 kompletnih muških odijela, 9 pari cipela, 42 para čarapa, 10 vesta, 11 ženskih opravica, 16 pari ženskog rublja, 6 pari muškog rublja, 2 para sniježnih cipela i 8 kapa. A svi učenici bez razlike dobili su paketić bonbona.

14 aprila održan je roditeljski sastanak u svrhu proslave dana P. C. K Kao uvijek tako i ovoga puta u prepunoj dvorani proslavio se dan čovjekoljublja u prigodnom stilu. O P. C. K. predavala je Veber Terezija učiteljica, a učenici su izveli prigodni igrokaz, deklamacije i pjevanje.

Stanje blagajne na kraju školske godine bilo je:

Primici

Na dječjim priredbama	1 285·25
Članarina učenika vježbaonice .	1 318·—
Članarina djece iz zabavišta . .	825·—
Dar sreskog odbora Crv. Krsta .	300·—
Ukupno . .	3.728·25

Izdaci

Siromaš. učenicima u raznim darovima	2.366.—
Uložnica br. 461.851 Pošt štedionice	1.000·—
Polog u ravnateljstvu učitelj. škole	362 25
Ukupno . .	3.728 25

Zajednica, dakle, prenosi u iduću godinu gotovinu od Din. 1.362·25

XI Statistika učenika

1 Brojno stanje učenika

U razredu	Upisanih u početku školske godine									Naknadno upisanih i doseljenih iz drugih škola			Ukupno			Prestali biti učenici ove škole zbog												Od ukupnog broja upisanih učenika ostalo je		
	novo-upisanih			ponovaca			svega									prelaženja u druge škole			isključenja po § 43			smrti			raznih drugih uzroka			Ukupno					
	m.	ž.	Svega	m.	ž.	Svega	m.	ž.	Svega	m.	ž.	Svega	m.	ž.	Svega	m.	ž.	Svega	m.	ž.	Svega	m.	ž.	Svega	m.	ž.	Svega	m.	ž.	Svega
I	18	—	18	2	—	2	20	—	20	—	—	—	20	—	20	—	—	—	—	—	—	—	—	—	—	—	—	—	—	—	20	—	20
III	7	8	15	1	3	4	8	11	19	—	—	—	8	11	19	—	—	—	1	—	1	—	—	—	—	—	—	1	—	1	7	11	18
IV	8	22	30	—	—	—	8	22	30	1	1	2	9	23	32	—	—	—	—	—	—	—	—	—	—	—	—	—	—	—	9	23	32
V	16	20	36	2	1	3	18	21	39	—	—	—	18	21	39	—	—	—	—	—	—	—	—	—	—	—	—	—	—	—	18	21	39
Svega	49	50	99	5	4	9	54	54	108	1	1	2	55	55	110	—	—	—	1	—	1	—	—	—	—	—	—	1	—	—	54	55	109

Pedagoška akademija Čakovec

2 Statistika ocijenjenih učenika krajem drugog polugodišta

Razred	Od ukupnog broja upisanih učenika bilo je preostalo			Nisu dolazili do kraja drugog polugodišta te nisu ocijenjeni u toku godine po									Broj ocijenjenih učenika na kraju drugog polugodišta		
				§ 44			§ 40			ukupno					
	m.	ž.	svega	m.	ž.	svega	m.	ž.	svega	m.	ž.	svega	m.	ž.	svega
I	20	—	20	—	—	—	—	—	—	—	—	—	20	—	20
III	7	11	18	—	—	—	—	—	—	—	—	—	7	11	18
IV	9	23	32	—	1	1	—	—	—	—	1	1	9	22	31
V	18	21	39	—	1	1	—	—	—	—	1	1	18	20	38
Svega	54	55	109	—	2	2	—	—	—	—	2	2	54	53	107

3 Statistika učenika po uspjehu

Razred	I	III	IV	V		Svega učenika	% od ukupnog broja učenika
Odjeljenje				a	b		
Odlični	2	1	3	3	3	12	11·—
Vrlo dobri	10	11	11	8	16	56	51·37
Dobri	8	1	—	5	1	15	13·76
Svega svršavaju razred	20	13	14	16	20	83	76·14
Polažu popravni ispit	—	5	12	2	—	19	17·43
Polažu razredni ispit (§ 44)	—	—	1	—	1	2	1·83
Polažu razredni ispit (§ 40)	—	—	—	—	—	—	—
Ponavljaju razred	—	—	5	—	—	5	4·58
Gube pravo na redov. školovanje	—	—	—	—	—	—	—
Svega	20	18	32	18	21	109	100

XII Vježbaonica

a) Osnovna škola

I razred

Razredna učiteljica **Olga Kuntarić.**

Odličan uspjeh:

1 Cajzler Hinko
2 Horvat Pavao
3 Horvat Ladislav
4 Jelačić Milan
5 Jungvirt Amon
6 Križaj Olivir
7 Lebl Miroslav
8 Matasović Ljubo
9 Polanski Vojko
10 Veber Emil
11 Zorc Rade
13 Zgaga Velimir
13 Hercigonja Jelica
14 Smolec Ljubica
15 Tomičić Marta
16 Zemljić Dragica

Vrlo dobar uspjeh:

1 Bel Dragutin
2 Štrukelj Pavao
3 Žnidarić Slavko
4 Mavrek Marija
5 Sršan Katica

Dobar uspjeh:

1 Dopša Josip
2 Juršić Ivan
3 Goričanec Josipa
4 Kozjak Amalija
5 Vabec Terezija
6 Hradel Irma

Slab uspjeh:

1 Korunek Mijo
2 Tkalčec Josip
3 Jagec Slava
4 Kapelari Irma

II razred

Razredna učiteljica **Matasović Terezija**

Odličan uspjeh:

1 Kelemen Tibor
2 Legenštajn Ladislav
3 Milačić Vjekoslav
4 Šafran Oskar
5 Belović Matilda
6 Benčina Stanislava
7 Križaj Marija
8 Matasović Stanka
9 Tišlarić Irma
10 Veber Zdenka
11 Zidarić Jelka

Vrlo dobar uspjeh:

1 Jagec Josip
2 Mavrek Ignac
3 Grabar Rozalija
4 Maček Mijo
5 Grabar Gabrijela
6 Orel Vilma
7 Patafta Marija

Dobar uspjeh:

1 Jagec Antun
2 JagecJosip Stjepanov
3 Korunek Petar

Slab uspjeh:

1 Novosel Petar
2 Orel Vladimir
3 Hradel Marija

III razred

Razredna učiteljica **Veber Terezija**

Odličan uspjeh:

1 Bel Petar
2 Blašić Branko
3 Jovanović Aleksandar
4 Kuntarić Ljubo
5 Bratić Verona
6 Brun Silvija
7 Matasović Zlata
8 Pirkmajer Jelena
9 Ribarić Vera
10 Salaji Jelena
11 Vuk Barbara

Dobar uspjeh:

1 Črep Roko
2 Solarić Dragutin
3 Šalamun Aleksije
4 Štrukelj Mirko
5 Šrot Ivan
6 Varga Stjepan
7 Čeh Lucija
8 Mesarić Rozalija
9 Novak Ana
10 Patafta Antonija
11 Zadravec Josipa

Vrlo dobar uspjeh:

1 Horvat Dragutin
2 Mošmondor Ivan
3 Novosel Josipa
4 Šnajder Irma
5 Vabec Matilda

Neispitan:

Jagec Josip

IV razred

Razredni učitelj **Ribarić Martin**

Odličan uspjeh:

1 Benini Dušan
2 Cotić Alojzije
3 Černe Ćiril
4 Mavrek Franjo
5 Tišlarić Josip
6 Belović Veronika
7 Jungvirt Lea
8 Jungvirt Rut
9 Varšić Jelisava
10 Vargazon Tanja
11 Zidarić Marija

Vrlo dobar uspjeh:

1 Polović Dušan
2 Posavec Marijan
3 Talan Andrija
4 Bratić Liza
5 Hundrić Boža
6 Vurušić Marija
7 Zuzel Marija

Dobar uspjeh:

1 Bečaj Josip
2 Maček Petar
3 Vabec Petar
4 Vabec Ivan
5 Mesarić Elizabeta
6 Tkalčec Julija

b) Zabavište

Zabavilja **Fio Jovanka**

Zabavište je pohodilo 65 djece.

XIII Naredba za školsku 1935/36 godinu

Popravni razredni ispiti održaće se 2 i 3 septembra, a popravni učiteljski diplomski ispit 30 i 31 augusta. Prijave za ispit treba podnijeti do 24 augusta. Na prijavu treba prilijepiti Din. 25 državne takse i priložiti godišnje školsko svjedočanstvo.

Upisivanje učenika za novu školsku godinu izvršiće se 5 i 7 septembra. Uz prijavu za upis, koju treba snabdjeti državnom taksenom markom od Din. 50, prilaže se posljednje godišnje svjedočanstvo. Učenici koji se upisuju u I razred uz prijavu treba da prilože svjedočanstvo o položenom nižem tečaju u srednjoj školi (kakav će se uspjeh sa nižeg tečajnog ispita tražiti za prijem u I razred objaviće se naknadno) i izvod iz protokola rođenih (krštenicu) kojim dokazuju da 31 decembra o. g. neće imati više od 17 godina. Učenici koji se upisuju u I razred treba da pretstanu 4 septembra radi ljekarskog prijegleda. Mogu biti primljeni samo potpuno zdravi učenici bez ikakovih tjelesnih nedostataka. Učenici koji ne budu udaljeni na ljekarskom prijegledu polagaće prijemni ispit na kojem se utvrđuje glas i sluh. Učenik koji nema sluha, iako tjelesno zdrav, ne može biti primljen u učiteljsku školu.

Svi učenici pri upisu plaćaju državnu školarinu po ovoj tabeli:

Godišnji porez Dinara	I i II r. Dinara	III, IV i V r. Dinara
preko 300 do 1000	150	200
„ 1000 „ 3000	200	250
„ 3000 „ 5000	250	300
„ 5000 „ 10000	400	500
„ 10000 „ 20000	600	700
„ 20000 „ 50000	900	1000
„ 50000 „	1400	1500

Radi odmjere državne školarine mora svaki učenik donijeti uvjerenje nadležne Poreske uprave o veličini poreza roditelja i svoje, ako i sam ima imetka. Djeca državnih i privatnih službenika i namještenika, čiji roditelji, a i oni sami nemaju drugoga imetka osim plate, donijeće uvjerenje od režisera, isplatne blagajne, odnosno poslodavca, o visini mjesečne plate i godišnjeg službeničkog

poreza na platu i zasebnu vlastoručnu netaksiranu izjavu roditelja da nemaju drugoga imetka ni dohotka po kojemu bi bili zaduženi porezom. Učenici, koji imaju starijega brata ili sestru u školama u kojima se plaća školarina, plaćaju polovinu propisane državne školarine no moraju tu okolnost kod upisa dokazati posebnim uvjerenjem o upisu dotičnog starijeg brata ili sestre. Ako njihov upis još nije izvršen, donijeće posebnu izjavu roditelja da će im se starije dijete upisati u školu, a kad se upis izvrši, zamijeniće se ova izjava uvjerenjem dotične škole o upisu.

Prigodom upisa plaćaju učenici još i banovinsku učeničku dažbinu koja iznosi godišnje Din. 200. Od plaćanja te dažbine mogu biti oprošteni učenici siromašnih roditelja koji dokažu siromaštvo po Zakonu o taksama posebnim uvjerenjem nadležnog općinskog odnosno gradskog poglavarstva u kojemu mora izrijekom stajati da je imenovani siromašan po Zakonu o taksama. Siromašnim se smatra ono lice koje ne plaća godišnje na ime svih poreza više od Din. 60, a udove sa više od troje maloljetne djece više od Din. 120. Djeca namještenika i penzionera kojima je plata odnosno penzija jedini dohodak, a taj nije veći od Din. 3000 mjesečno, plaćaju na ime ove dažbine Din. 100 godišnje.

U Fond za zdravstvenu zaštitu učenika plaća svaki učenik pri upisu Din. 20.

Svi učeniei sa strane moraju stupiti u internat Puna uplata za cjelokupno izdržavanje biće mjesečno Din. 400. Pitomci internata treba da donesu osim zimskog i ljetnog odijela i obuće najmanje po četiri komada bijelog rublja (rublje se pere svakoga tjedna), pribor za čišćenje odijela i obuće, čašu i četku za pranje zubi, češalj i četku za kosu. Od posteljnih stvari treba donijeti jedan jastuk sa dvije jastučnice, jorgan sa dvije prevlake i dvije plahte po slamarici. Potanje obavještaje za internat daje na traženje direktor.

Učenici se upozoravaju da su dužni da se i za velikog školskog odmora vladaju onako, kako dolikuje vaspitanoj omladini, i da se klone svega što bi bilo štetno po njihov ugled, zdravlje i đačko dostojanstvo. Krivice koje bi bile učinjene za vrijeme školskog odmora, kazniće se poslije odmora kao da su učinjene za vrijeme školskog rada.

28 juna 1935 godine
u Čakovcu.

Direktor,
Dušan S. Temerinac

Sadržaj

		Strana
	9 oktobar tisuću devetsto trideset i četvrte . . .	3
I	Nastavnici	6
	A) Promjene u toku godine	6
	B) Stanje na kraju školske godine	8
II	Školski ljetopis	14
	Ekskurzije	20
III	Spisak udžbenika	22
IV	Spisak školskih zadataka	26
V	Đačka udruženja	28
VI	Izvještaj o stanju kabineta i biblioteka . . .	30
VII	Izvještaj o stanju zdravlja učenika	33
VIII	Klasifikacija učenika	34
IX	Školsko gospodarstvo	39
X	Zajednica doma i škole	42
XI	Statistika učenika	45
XII	Vježbaonica	48
XIII	Naredba učenicima	51

Pedagoška akademija Čakovec
Knjižnica i čitaonica

ITELJSKA ŠKOLA U ČAKOVCU

God. XVIII - Knjiga 9

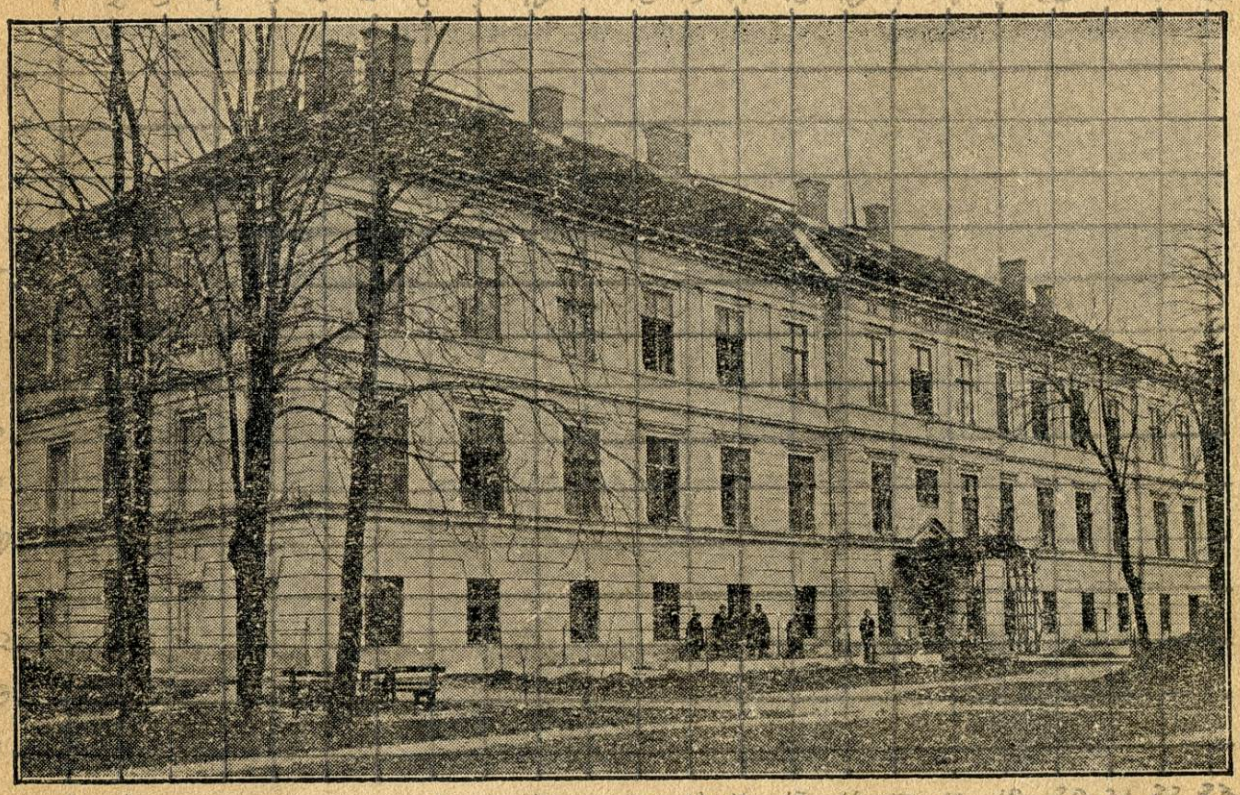

Pročelje školske zgrade.

IZVJEŠTAJ

ZA ŠKOLSKU 1935/36 GODINU

Državna učiteljska škola u Čakovcu

God. XVIII Knjiga 9

IZVJEŠTAJ

za školsku 1935-36 godinu



Školska zgrada sa strane

Tiskara Kraljek i Vežić, Čakovec.

I Nastavnici

A) Promjene u toku godine

a) Premješteni

Zukanović Nevenka, profesor ove škole, za profesora Državne učiteljske škole u Skoplju, S. n. br. 49292/10—XII—1935.

b) Dodijeljeni na rad

1) Vrence Ivan, profesor Državne učiteljske škole u Petrinji, u ovu školu, S. n. br. 70/2—I—1936 i S. n. br. 14137/29—IV—1936.

2) Mamula Sava, profesor Državne učiteljske škole u Karlovcu, u ovu školu, S. n. br. 14137/29—IV—1936.

3) Albert Antonija, profesor ove škole, u Državnu učiteljsku školu u Karlovcu, S. n. br. 14137/29—IV—1936.

4) Pokaz Franjo, suplent Državne realne gimnazije u Varaždinu, u ovu školu, S. n. br. 70/2—I—1936 i S. n. br. 14137/29—IV—1936.

c) Unaprijeđeni

Tabor Gaston, profesor, u VII pol. grupu, S n. br. 30573/30—VII—1935.

d) Imali bolovanje

1) Zukanović Nevenka, profesor, od 7—XI do 7—XII—1935, S. n br. 38059/2—X—1935.

2) Anzulović Ante, profesor, od 12—XI—1935 do 12—II—1936, S n. br. 47713/11—XII—1935; od 12—II do 12—IV 1936, S. n. br. 6331/29—II—1936; od 12—IV do 28—VI—1936, S. n. br. 15769/11—V—1936.

3) Albert Antonija, profesor, od 15—I do 15—VII—1936, S. n. br. 49649/20—XII—1935.

4) Mamula Sava, profesor, od 14 do 28—III 1936, Prosvjetno odjeljenje br. 15105/23—IV—1936.

B) Stanje na kraju

1 Nastavnici

Redni broj	Prezime i ime	Zvanje	Glavna i sporedna struka	Koliko ima godina nastavničke službe	Grupa i stepen po kojoj platu prima i datum kad ju je dobio
1	**Temerinac S. Dušan**	direktor	pedagogija istorija	29 g.	IV-I 2-II-1932
2	**Anzulović Ante**	profesor	pedagogija psihologija nar. istorija	29 g. 8 mj.	IV-I 7-IV-1933
3	**Jelačić Franjo**	„	njem. jez. i knjiž jugosl. knjiž. hrv. srp. gram.	20 g. 10 mj.	V 22-III-1933
4	**Tomašić Vjekoslav**	„	istorija geografija	14 g. 3 mj.	V 19-I-1934
5	**Kuntarić Ljuboslav**	„	hrv. srp. gram. jugosl. knjiž. nar. istorija	18 g. 7 mj.	V 22-III-1934
6	**Iskra Miroslav**	„	zoologija botanika geografija	16 g 9 mj.	VI 21-III-1934
7	**Šimunić Dragutin**	„	geografija zoologija botanika	15 g. 10 mj.	VI 9-XI-1934
8	**Albert Antonija**	„	psihologija ist. fil. matematika	14 g. 5 mj.	VI 8-II-1935
9	**Mamula Sava**	„	hrv. srp. gram. jugosl. knjiž. nar. istorija	15 g. 10 mj.	VII 16-IV-1932

školske godine
učiteljske škole

Grupa (i stepen) u koju je unaprijeđen, a platu još ne prima i datum unapređenja u istu	Šta je predavao, u kojem razredu i s koliko časova	Svega časova nedjeljno	Razredni starješine	Druge školske dužnosti	Napomena
		—	—	Upravlja internatom	Pretsj. Pučkog sveučilišta i Jugosl. matice. Potpretsj. Zaj. doma i škole
		—	—		Na bolovanju od 12-XI-1935 do 28-VI-1936
	njemački jez. I 3, II 3, IV 3, V 2 njemački seminar IV 1, V 2	14	—	Vršilac dužnosti ekonoma. Posmatrač meteor. stanice. Režiser.	
	istorija I 2, II 2, IV 3, V 2, zemlj. I 2, II 2, V 1, ist. zemlj. seminar IV 1, nac. ekonom. V 2	17	—	Čuvar geograf. ske i istorijske zbirke.	
	hrv. srp. jez. I 4, IV 3, V 3, hrv. srp. seminar IV 2, V 2	14	—	Knjižničar	Blagajnik Zajed. doma i škole
	prirod. I 3, hemija I 2, II 2 gimnastika I m. 2, II 2, I—IV ž. 2, IV—V m. 2, V ž. 2	17	I	Čuvar prirodopisne i hemijske zbirke i gimn. sprava	Načelnik Murskog Sokolskog okružja
	prirod. II 2. IV 2, p ir. sem. IV 1, poljoprivr. I 2, II 1, kuć. I 2, adm. V 1. m ruč. rad I 2, II—1 2, II—2 2	17	II	Čuvar alata za m. ručni rad. Nadzornik u Podml. C. Krsta	Tajnik Zajed. doma i škole
		—	—		Na radu u Drž. učit. školi u Karlovcu
VI 30-VII 1935	hrv. srp. jez. II 4, ped. IV 4, ped. sem. IV 1	9	IV	Nadzornik u đačkom knjiž. društvu „Zrinski“	Prof. Učit. šk. u Karlovcu, ovdje na radu

Redni broj	Prezime i ime	Zvanje	Glavna i sporedna struka	Koliko ima godina nastavničke službe	Grupa i stepen po kojoj platu prima i datum kad ju je dobio
10	**Brun Julije**	profesor	pedagogija psihologija matematika	15 g. 9 mj.	VII 16-III-1933
11	**Vrence Ivan**	»	zoologija botanika geografija	14 g. 10 mj.	VII 5-IV-1933
12	**Tabor Gaston**	»	teorija sazn. log. psih., ist fil. ped, metod., etika i franc. jez.	8 g. 1 mj.	VIII 23-VII-1932
13	**Gorup Ljubomir**	»	matematika fizika kosmografija	12 g. 10 mj.	VIII 1-II-1933
14	**Pokaz Franjo**	suplent	muzika	3 g. 4 mj.	č'n. pripr. 18-II- 933
15	**Majstorović o. Srećko**	hon. nast. od časa		2 g. 3 mj.	
16	**Madžarac Ćiro**	»			
17	**Kuntarić Olga**	»			
18	**Ilijanić dr. Blaž**	v. d. šk. liječnika			

Grupa (i stepen) u koju je unaprijeđen, a platu još ne prima i datum unapređenja u istu	Šta je predavao, u kojem razredu i sa koliko časova	Svega časova nedjeljno	Razredni starješina	Druge školske dužnosti	Napomena
	metod. IV 2, V 2, škol. rad IV 4, V 6, psih. V 2, ist. ped. V 2, ped. sem. V 2.	20	V		Prosvjetar Sokolskog društva Čakovec
	crtanje I 2, II 2	4	—	Čuvar risarske zbirke. Vršio dužnost poslovođe sekretara i II vaspitača u internatu	Prof. Drž. učit. škole u Petrinji, ovdje na radu
VII 30-VII 1935	francuski I 3, II 3, IV 3, V 2, franc. seminar IV 1, V 2,	14	—		Knjižničar Franc. cercla
	matem. I 3, II 3, IV 2, fizika II 2, IV 2, sviranje II—1 2, II—2 2, II—3 2	18	—	Čuvar fizikalne zbirke. Nadzornik u Ferijalnom savezu	
	pjev. I 1, II 1, IV 1, V 1, kor. pjev. I—V 2, sviranje I—1 2, I—2 2, I—3 2, I—4 2, IV—1 1, IV—2 1, IV—3 1	17	—	Vršilac dužnosti I vaspitača. Čuvar muzičke zbirke	Suplent Drž. realne gimn. u Varaždinu, ovdje na radu
	rimokatolička vjeronauka I 2, II 2, IV 2, V 2	8	—		Svećenik franjevačkog reda u Čakovcu
	ist. prav. vjeronauka I 1 II—IV 1	2	—		Pravoslavni svećenik u Varaždinu
	žen. ruč. rad. I 2	2	—		Učiteljica Vježbaonice u Čakovcu
	hig. V 2	2	—		Sanitetski savjetnik u Čakovcu

2 Učitelji

Redni broj	Prezime i ime	Zvanje	Koliko ima godina učiteljske službe
1	Kuntarić Olga	učiteljica	19 god. 2 mj.
2	Matasović Terezija	„	16 god. 10 mj.
3	Ribarić Martin	učitelj	16 god. 9 mj.
4	Veber Terezija	učiteljica	10 god. 7 mj.
5	Fio Jovanka	zabavilja	8 god. 1 mj.
6	Majstorović O. Srećko	vjeroučitelj (rkt.)	
7	Madžarac Ćiro	vjeroučitelj (ist. prav.)	

3 Služi-

1	Hrastovec Tomo	služitelj	14 god. 10 mj.
2	Črep Andrija	služitelj-dnevničar	10 god.

Vježbaonice

Grupa i stepen po kojoj prima platu i datum kad ju je dobio	Grupa i stepen u koju je unaprijeden a platu još ne prima i datum unapređenja u istu	Obučavao razred	Druge školske dužnosti	Napomena
VII 16-II-1923		I		Blagajnica Zajednice doma i škole
VII 3-I-1933		II		Potpretsjednica Jugosl. učitelj. društva za srez čakovečki
VII 26-X-1933		IV		Okružni prosvjetar, tajnik Jugosl. matice, tajnik Odbora za gradnju sok. doma
VIII 20-V-1933		III		Pročelnica P. C. K., tajnica Zajed. doma i škole
X 12-XII-1931		zabavište		Načelnica sokol. društva, vodnica žen. naraštaja

telji

II 22-VIII-1921				

II Školski ljetopis

24 augusta održana je prva sjednica nastavničkog savjeta na kojoj je izvršena podjela predmeta na nastavnike i utvrđen spisak udžbenika koji će se u ovoj školskoj godini upotrebljavati.

30 i 31 augusta održan je popravni učiteljski diplomski ispit.

31 augusta primljena je odluka S. n. br 33522/29—VIII—1935 u predmetu prijema učenika u I razred. Po toj odluci u I razred primaju se na prvom mjestu učenici i učenice koji ispunjavaju uslove iz § 35 Zakona o učiteljskim školama a položili su niži tečajni ispit u gimnaziji sa odličnim ili vrlo dobrim uspjehom, a u nedostatku ovih i sa solidnim dobrim uspjehom. U ovu učiteljsku školu primiće se u I razred 25 učenika i 10 učenica, svega 35.

2 i 3 septembra bili su popravni razredni ispiti. Svršili su razred:

III: Bajnštingl Emilija, Klarić Lijerka, Konaković Anka, Marcius Justina i Mirt Anka;

IV: Bančić Neda, Brovet Marija, Goricaj Terezija, Medimorec Matija, Mustač Marija, Nogić Dragutin, Prepelić Zora, Rataj Engelbert, Šustić Ivka, Turbelija Marija, Turković Doroteja i Vivod Vera;

V: Barbarić Josip i Derežanin Josip.

Nisu svršili razred:

IV: Mubrin Marija;

V: Cvetko Julka.

4 septembra izvršen je ljekarski pregled učenika koji su se prijavili za upis u I razred. Poslije toga pregleda bio je prijemni ispit iz muzike na kojem je utvrđen glas i sluh prijavljenih učenika.

5 i 7 septembra obavljen je upis učenika. Upisalo se u I r. 35, u II r. 26, u IV. r. 26, u V. r. 25, svega 112 učenika.

5 septembra, uoči rođendana Nj. V. Kralja Petra II, uzela je učešće škola, nastavnici i učenici, u svečanoj bakljadi.

6 septembra, na rođendan Nj. V. Kralja Petra II, prisustvovali su nastavnici sa učenicima na svečanom blagodarenju u ovdašnjoj rimokatoličkoj crkvi i jevrejskoj bogomolji. Istoga dana zastupao je školu direktor na svečanom otkriću spomenika Blaženopočivšem Viteškom Kralju Aleksandru I Ujedinitelju u Varaždinu.

7 septembra bilo je prizivanje Sv. Duha u školskoj kapelici. Učenicima su pročitana pravila o vladanju, saopćeni su im udžbenici koji će se upotrebljavati i raspored časova.

9 septembra otpočela je redovita nastava.

28 septembra priredilo je udruženje učiteljskih pripravnikaca „Zrinski" sijelo u spomen Don Frani Buliću s ovim programom:

1 Pozdrav pretsjednika

2 „Don Frani Buliću", deklamira Paris Egidij, učenik IV r.

3 „Don Frane Bulić", referat čita Brčić Danica, učenica V r.

4 „Carmen funebris", deklamira Petruša Josip, učenik V r.

9 oktobra na dan godišnjice tragične smrti Blaženopočivšeg Viteškog Kralja Ujedinitelja Aleksandra I, da se oduži Njegovoj svijetloj uspomeni, škola je održala komemorativnu svečanost. Direktor je govorio o Velikom Kralju, koji je sa svojim vjernim narodom podijelio sve njegove napore, patnje i bolove, koji ga je vjerno, junački i mudro poveo kroz sve borbe i iskušenja, koji ga je doveo do veličanstvene pobjede i do ostvarenja vjekovnog ideala: do nacionalnog ujedinjenja. Poslije govora zbor učenika otpjevao je „Hej Slovjeni".

Škola je, nastavnici i učenici, učestvovala na pomenu u ovdašnjoj župnoj crkvi za pokoj mučeničke duše Blaženopočivšeg Kralja. Na pomenu u crkvi zbor učenika pjevao je tužne pjesme. Uzela je učešća škola i na komemorativnoj sjednici ovdašnjeg Sokolskog društva i sudjelovala je u izvođenju programa. Paris Egidij, učenik IV razreda, recitovao je pjesmu: „Kralj naš još uvijek živi", od Franje Fuisa, a zbor učenika otpjevao je pjesmu „Hej Slovjeni".

16 oktobra održana je u Čakovcu vježba za odbranu protiv ratnih napadaja iz zraka u kojoj su učestvovali i učenici ove škole.

1—8 novembra održao je u svima razredima predavanja Kuntarić Ljuboslav, profesor, o proslavljenom narodnom pjevaču Filipu Višnjiću, jednom od najznačajnijih i najpoznatijih tvoraca naše narodne poezije, a povodom proslave stogodišnjice od njegove smrti.

2—4 novembra u proslavu Jadranskog dana održao je u svima razredima predavanje Tomašić Vjekoslav, profesor, o značaju i važnosti Jadranskog Mora za naš narod i državu.

3 novembra Podmladak Jadranske Straže proslavio je u velikoj dvorani učiteljske škole „Jadranski dan" kao uspomenu na prvo zalepršanje naše zastave na moru s ovim programom:

1 Spomen na 31 oktobra 1918. Govori Marija Strnišćak, učenica V r., pretsjednik.

2 A. Hajdrih — Morje Adrijansko. Pjeva mješoviti zbor.

3 I. Ocvirk — Noć na Savi. Pjeva mješoviti zbor.

4 V. Nazor — Galeoti. Recituje Egidij Paris, učenik IV r.

5 a) Hatze — Kad mlidijah umrijeti

b) „ — Serenada. Pjeva M. Kuštović, učenica IV r., prati na glasoviru F. Pokaz, prof.

6 I. Ocvirk — Barcarola. Pjeva mješoviti zbor.

4—9 novembra održao je predavanje u svima razredima Tomašić Vjekoslav, profesor, o postanku i značaju Društva naroda.

10 novembra priredila je Jugoslavenska Matica — Podružnica Čakovec u svečanoj dvorani Učiteljske škole Rapalski dan posvećen sjećanju na neoslobođenu braću povodom petnaestgodišnjice mira u Rapalu.

Program svečanosti, u kome su sudjelovali učenici Učiteljske škole i Vježbaonice, bio je slijedeći:

1 Pretsjednik Jugoslavenske Matice, podružnice Čakovec, Dušan S. Temerinac, otvara svečanost.

2 Rapalski ugovor i neoslobođena braća. Govori dr. Milan Žigić, advokat, član uprave Jugoslov. Matice u Čakovcu.

3 Vladimir Nazor: Pjesma o Istri, deklamira Bratić Verona, učenica vježbaonice.

4 Griša: Škrlatni Plašč Rappalo, deklamira Štrukelj Mirko, učenik vježbaonice.

5 Jos. A. Kraljić: Pjesma porobljenih, deklamuje Jovanović Aleksandar, učenik vježbaonice.

6 Karel Širok: Kakor da je mrlič v hiši, deklamuje Benčina Stanka, učenica vježbaonice.

7 Jos. A. Kraljić: Suze porobljene kćeri, prikazaju: Matasović Zlata, Brun Silva i Kuntarić Ljubo, učenici vježbaonice.

8 Vl. Nazor: Brat i seka — Velebit i Učka, prikazuju Blašić Branko i Ribarić Vera, učenici vježbaonice.

9 Brajša — Rašan: Himna Družbe sv. Ćirila i Metodija za Istru, mješoviti zbor učiteljske škole.

10 Brajša — Rašan: Istri, mješoviti zbor učiteljske škole.

11 Državna himna, mješoviti zbor učiteljske škole.

11 novembra na Dan mira proveli su nastavnici s učenicima 2 minute u pobožnom ćutanju i sjećanju na sve žrtve rata.

30 novembra sudjelovao je pjevački zbor škole na svečanoj

akademiji koju je priredilo ovdašnje Sokolsko društvo uoči dana Ujedinjenja i u proslavu 100 godišnjice ilirskog pokreta.

1 decembra, na dan Ujedinjenja, prisustvovali su svi nastavnici i učenici svečanim bogosluženjima u ovdašnjoj rimokatoličkoj crkvi i jevrejskoj bogomolji. U vježbaonici održali su predavanje o značaju dana učenici učiteljske škole, i to Paris Egidij i Esapović Jelena, učenici IV r.

Istoga dana poslije podne održalo je Sokolsko društvo u svečanoj dvorani ove škole dječje — naraštajsko sijelo s nastupom djece i naraštaja.

21 decembra održano je učenicima predavanje o našim iseljenicima.

22 decembra održana je božićna svečanost i dijeljenje božićnih darova učenicima vježbaonice.

22 decembra 1935 — 10 januara 1936 trajao je božićni odmor.

27 januara, na dan Svetoga Save, u velikoj školskoj dvorani održana je školska svečanost. Program je bio slijedeći:

1 Direktor otvara svečanost.

2 Usklikniimo s ljubavlju, mješoviti zbor.

3 O postanku i radu Društva Svetoga Save, govori Tomašić Vjekoslav, profesor.

4 Bortnjanski: Iže Heruvimi, mješoviti zbor.

5 Dijete i bajke, pedagoška radnja. Izradila i čitala Mirt Ivana, učenica V razreda.

6 Zajc: Učiteljska himna, mješoviti zbor.

Učenicima vježbaonice održale su predavanje o Sv. Savi učenice IV r. Jelka Esapović i Neda Rubinić, prva učenicima I i II r., a druga učenicima III i IV r.

4 februara, na Štrosmajerov dan, u velikoj školskoj dvorani priređena je školska svečanost. Program je bio ovaj:

1 Runjanin: Ljubimo te, naša diko, mješoviti zbor.

2 Stanje hrvatskog seljaštva u XIX stoljeću, govori Kuntarić Ljuboslav, profesor.

3 a) Nek se hrusti . . . b) Lisinski: Prosto zrakom . . . ,

c) Turanj: Kosenka. Harmonizirao Pokaz Franjo, suplent. Mješoviti zbor.

4 August Šenoa: U slavu Josipa Jurja Štrosmajera, recituje Smiljanić Josip, učenik IV razreda.

5 Zajc: Bože živi . . . , muški zbor.

Učenicima vježbaonice održali su predavanje o životu i radu Štrosmajera učenica IV r. Nada Pongračić i učenik IV r. Međimorec Matija. Prva u I i II razredu, a drugi u III i IV razredu.

9—19 aprila trajao je uskršnji odmor.

30 aprila priredilo je u velikoj dvorani udruženje učenikaca Državne učiteljske škole u Čakovcu „Zrinski" svečanu akademiju u spomen mučeničke smrti Zrinskog i Frankopana, sa slijedećim programom:

1 Hrvatski Mučenici, govori Ropac Ivan, učenik V r.

2 I. pl. Zajc: Zrinsko-Frankopanka, mješoviti zbor.

3 Aleksandar Freudenreich: Na Ozlju, epizoda iz Zrinsko-Frankopanske propasti.

3 maja u velikoj dvorani održan je školski koncerat, sa slijedećim programom:

1 St. Binički: Divna noći, mješoviti zbor.

2 St. Mokranjac: VIII Rukovet, mješoviti zbor.

3 F. Lučić: Djevojčica žito žela, mješoviti zbor.

4 a) J. Hatze: Majka, b) I. pl. Zajc: Dika. Sopran solo, pjeva Kuštović Marija, učenica IV razr., na klaviru prati Pokaz Franjo, suplent.

5 V. Đorđević: Bila jednom ruža jedna, muški zbor.

6 Z. Grgošević: Kolo iz Jasenovca, muški zbor.

7 Pokaz-Gebauer: Allegro-Andante, izvode na guslama učenici i učenice IV razreda uz pratnju glasovira.

8 St. Mokranjac: Kozar, mješoviti zbor.

9 F. S. Vilhar: Proljetni zvuci, mješoviti zbor.

10 V. Đorđević: Dođi, dođi!, mješoviti zbor.

6 maja na Đurđevdan, nastavnici i učenici uzeli su učešća na đurđevdanskom uranku.

10 maja priređeno je javno tjelesno vježbanje. Program:

1 Proste vježbe za članove — izvode učenici IV i V r.

2 Proste vježbe za članice — izvode učenice I, IV i V r.

3 Proste vježbe za muški naraštaj — izvode učenici I i II r.

4 Različitosti — žive sprave — izvode učenici I r.

5 Odbojka. Utakmica učenika Realne gimnazije u Varaždinu i učenika Učiteljske škole u Čakovcu.

15 maja završena je nastava u V razredu. Razredno vijeće utvrdilo je ocjene učenika toga razreda iz vladanja i iz pojedinih predmeta.

16 maja održano je učenicima predavanje o tuberkulozi s temom: „Tuberkulozu je bolje spriječiti nego liječiti".

28 maja povodom osamdesetgodišnjice od rođenja velikog jugoslavenskog naučnika Nikole Tesle održao je svima učenicima predavanje Gorup Ljubomir, profesor, o životu i radu slavljenika.

5 juna literarno udruženje učenika-ca „Zrinski" priredilo je u velikoj školskoj dvorani svečanu akademiju u spomen 20-godišnjice smrti pisca i pripovjedača Bosanske Krajine Petra Kočića, istinskog narodnog borca za slobodu i pravo porobljenog i napaćenog bosanskog seljaka s ovim programom:

1 Pretsjednik udruženja „Zrinski", Međimorec Matija, učenik IV r., otvara akademiju.

2 Život i rad Petra Kočića, govori prof. Sava Mamula.

3 a) F. Lučić: Djevojčica žito žela, b) St. Mokranjac: VIII rukovet Pjeva đački zbor Učiteljske škole.

4 a) P. Kočić: Slobodi, recituje prof. Franjo Jelačić.

b) P. Kočić: Odlomak iz pripovijetke „Jablan", čita prof. Gaston Tabor.

5 St. Mokranjac: Kozar, pjeva đački zbor Učiteljske škole.

6 A. Šantić: „O klasje moje", deklamira Mimić Marija, učenica I razreda.

7 P. Kočić: „Kmeti" recituje Egidij Paris, uč. IV r.

8 a) V. Đorđević: Dođi, b) F. S. Vilhar: Proljetni zvuci. Mješoviti zbor.

9 P. Kočić: „Jazavac pred sudom" satira u 1 činu.

Lica: Sudija: Gaston Tabor, prof. Učiteljske škole, David Štrbac: Sava Mamula, prof. Učiteljske škole, Doktor: Franjo Pokaz, prof. Učiteljske škole, Pisarčić: Josip Smiljanić, učenik IV r.

5 juna obavljena je inspekcija vjeronaučne obuke od strane pravoslavne duhovne vlasti.

8 juna obavljen je popravni razredni ispit za učenike V r.

8 i 9 juna priređena je izložba crteža, muških i ženskih ručnih radova.

9 i 10 juna bio je ispit učenika otpuštenih po § 40 Zakona o učiteljskim školama.

10 juna završena je nastava u I—IV razredu. Razredna vijeća utvrdila su godišnje ocjene učenika tih razreda iz vladanja i uspjeh u pojedinim predmetima. Istoga dana u školskoj kapelici održano je blagodarenje Bogu.

12—25 juna trajao je učiteljski diplomski ispit pod pretsjedništvom g. Gligorija Hadži-Taškovića, direktora u penziji iz Beograda, kao izaslanika Ministarstva prosvjete.

26 juna objavljen je kandidatima rezultat učiteljskog diplomskog ispita i podijeljene su im diplome.

28 juna priredila je Vježbaonica Vidovdansku svečanost. Poslije pomena u crkvi podijeljena su učenicima godišnja svjedočanstva.

Ekskurzije

I razred

14 septembra izvedena je jednodnevna ekskurzija pod vodstvom razrednog starješine Iskre Miroslava u Selnicu i Peklenicu. Ekskurzija je imala hemijsko-prirodopisno-geografski karakter. Razgledalo se dobivanje nafte pomoću sisaljke u Selnici, položaj zemljišta i slojeva, a u Peklenici ugljenokop.

12 oktobra, jednodnevna ekskurzija prirodopisno-geografskog karaktera na 1000 m visoki Boč i u Rogašku Slatinu. U Rogaškoj Slatini učenici su razgledali lječilište i izvore mineralne vode, zatim su posmatrali izrađivanje staklenog posuđa i brušenje stakla u tamošnjoj tvornici stakla. Ekskurziju je vodio razredni starješina prof. Iskra Miroslav.

22 maja, poludnevna ekskurzija u Sv. Juraj na Brijegu. Cilj: Upoznavanje gornjeg Međimurja, pa proljetne flore i faune u tom području. Ekskurziju je vodio Iskra Miroslav, profesor.

26 maja izvedena je jednodnevna ekskurzija u Maribor i na Pohorje (Mariborska koča i Ruška koča) Ekskurzija je imala geografsko- prirodopisni karakter, a vodio ju je Iskra Miroslav, prof.

II razred

14 septembra, jednodnevna ekskurzija pod vodstvom razrednog starješine Dragutina Šimunića te profesora Franje Jelačića i Vjekoslava Tomašića u Varaždinske Toplice. Ekskurzija je bila geografsko prirodopisna. Učenici su razgledali Varaždinske Toplice i okolicu, te ljekovita vrela.

12 oktobra, jednodnevna ekskurzija u Ptuj pod vodstvom razrednog starješine Dragutina Šimunića. Ekskurzija je imala povijesno-geografski karakter. Učenici su razgledali stari grad, minoritski samostan i gradski muzej.

19 oktobra, jednodnevna ekskurzija u Selnicu pod vodstvom profesora Miroslava Iskre. Ekskurzija je bila geografsko-prirodo-

pisno-hemijska. Učenici su razgledali izvore nafte, ugljenokop, te položaj i sastav slojeva zemljine kore na tim mjestima.

13 maja, jednodnevna ekskurzija na Pohorje, Ruše i Maribor pod vodstvom profesora Ljubomira Gorupa. Ekskurzija je bila geografsko-fizikalna. Učenici su razgledali tvornicu u Rušama te još neke tvornice i kulturne ustanove u Mariboru.

IV razred

14 septembra izveli su učenici jednodnevnu ekskurziju u pravcu: Čakovec-Ljutomer-Gornja Radgona, pod vodstvom profesora Gorupa Ljubomira. U lječilištu Radenci-Slatina razgledali su kupališne naprave pa punjenje boca mineralnom vodom, u Ljutomeru banovinski rasadnik i vinograde, a u Gornjoj Radgoni stari grad.

12 oktobra, jednodnevna ekskurzija pod vodstvom suplenta Pokaza Franje na Cesargrad, Zelenjak i u Klanjec, da bi se učenici upoznali s prirodnim ljepotama Hrvatskog Zagorja. Učenici ushićeni ljepotama toga kraja shvatili su dobro zašto je Mihanović svoju velebnu pjesmu ispjevao baš u tom kraju.

1 marta jednodnevna ekskurzija u Zagreb pod vodstvom razrednog starješine profesora Save Mamule i Pokaza Franje. Učenici su razgledali Etnografski i Arheološki muzej, Štrosmajerovu galeriju slika, a poslije podne su prisustvovali izvođenju nacionalne opere od J Gotovca „Ero s onoga svijeta" u Narodnom kazalištu.

30 maja jednodnevna ekskurzija u Ptuj i Maribor; u Ptuju su učenici razgledali Gradski muzej i stari grad, a u Mariboru znamenito gradsko kupalište na Otoku i Gradski muzej.

V razred

14 septembra izvedena je jednodnevna ekskurzija na Pohorje i u Maribor. Cilj ekskurzije: uočavanje prirodnih ljepota i kulturnih ustanova Maribora. Ekskurziju su vodili razredni starješina profesor Brun Julije i prof Kuntarić Ljuboslav.

12 oktobra posjetili su učenici pod vodstvom profesora Kuntarića Ljuboslava Zagreb. Cilj ekskurzije je bio upoznavanje sa Zagrebom i njegovim kulturnim ustanovama.

10 marta, jednodnevna ekskurzija pedagoškog karaktera u selo Pribislavec. Tom zgodom učenici su razgledali osnovnu školu, upoznali se sa školskom administracijom i prisustvovali su školskom radu. Ekskurziju je vodio Brun Julije, profesor.

Pedagoška akademija Čakovec

III Spisak udžbenika
upotrebljavanih u školskoj 1935/36 godini

Psihologija

Po predavanju nastavnika. Učenici su se ispomagali knjigama: Lorenc dr. Borisav: Psihologija za srednje škole. S. n. br. 24577 16-VIII 1934 god. i Zjenjkovski V: Psihologija djeteta.

Logika

Marković dr. Blagoje: Logika za učenike učiteljskih škola. S. n. br. 15914 od 13-VI-1933.

Pedagogika

Vučić Radmilo: Osnovi pedagogije. S. n. br. 24857/11-VIII-1934.

Istorija pedagogije

Po predavanju nastavnika. Učenici su se ispomagali knjigama: Ranković A: Pregled istorije pedagogije, Despotović: Istorijska pedagogija, Basariček: Povijest pedagogije.

Metodika

Po predavanju nastavnika. Učenici su se ispomagali knjigama: Rajičić dr. Dušan: Posebna didaktika, I i II dio, Basariček: Metodika, Jovanović D. Jovan: Metodika računske nastave.

Školska organizacija i administracija

Po predavanju nastavnika.

Narodna ekonomija s osnovima sociologije

Po predavanju nastavnika. Učenici su se ispomagali knjigama: Deželić dr. Stanko: Narodna ekonomija, Nedeljković: Osnovi nacionalne ekonomije.

Vjeronauka

a) za rimokatolike:

Dr. Janko Oberški: Osnovi katoličke vjere. S. n. br. 38840/3 XI-1931, Ercegović dr. Ante: Katolička dogmatika. S. n. br. 30688

12-IX-1931, Ferdo Hefler: Katehetična obučna i uzgojna metodika. S. n. br. 23306/16-VII-1931. Učenici su se ispomagali knjigom: Lasman dr. Franjo: Povijest Crkve Hristove.

b) za pravoslavne:

Nenad Barački: Istorija hrišćanske crkve. S. n. br. 1553/25 I-1931, Nenad Barački: Istorija srpske pravoslavne crkve. S. n. br. 8585/3-IV-1932, Todorović Sava: Pravoslavno moralno bogoslovlje. S. n. br. 10293/10-IV-1931.

Srpskohrvatski jezik

Poljanec Fr.: Istorija srpskohrvatskog jezika s pregledom naših dijalekata i istorijskom čitankom. S. n. br. 233308/16-XII-1931, Čuković Milan: Čitanka za V i VI razr. srednjih škola. S. n. br. 23323/6-VI-1931, Maretić dr. T: Hrvatska ili srpska gramatika. S. n. br. 31-V-1934, Boranić dr. D: Pravopis hrvatskosrpskog jezika. S. n. br. 14342/28-VII-1933, Vodnik dr. B: Pregled hrvatskosrpske književnosti u ogledima. S. n. br. 14205/31-V-1934, Skerlić dr. Jovan: Istorija novije srpske književnosti. S. n. br. 14226/31-V-1934, Žeželj Andra: Antologija novije jugoslavenske lirike. S. n. br. 9697 12-IV-1932.

Njemački jezik

Rade Pavičević: Njemačka čitanka sa gramatikom za V razr. srednjih škola. S. n. br. 24858/11-VIII-1934, Rade Pavičević: Njemačka čitanka sa gramatikom za VI razred srednjih škola. S. n. br. 24904/14-VII-1934, R. Medenica: Njemačka čitanka sa gramatikom za VIII razred srednjih škola. S. n. br. 24695/16-VIII-1933, J. Kangrga: Pedagoška njemačka čitanka. S. n. br. 23417/10-VIII-1932.

Francuski jezik

B. Dinić: Francuska čitanka za V razred srednjih škola. S. n. br. 23369/10-VIII-1932, B. Dinić: Francuska čitanka za VI razred srednjih škola. S. n. br. 17497/21-VI-1933. J. Adamović: Francuska gramatika za više razrede srednjih škola. S. n. br. 24917/2-VIII-1934, J. Adamović: Francusko-hrvatski rječnik. S. n. br. 17718/16 VIII-1933, R L. Knežević: Francuska čitanka sa pregledom francuske književnosti. S. n. br. 24868/11-VIII-1934.

Istorija

Suhotin Lav; Istorija staroga veka za V. razred srednjih škola. S. n. br. 12720/14 IV-1935, Vulović Danilo: Opšta istorija staroga

veka za više razrede srednjih škola. S. n. br. 22937/10-VIII-1932, Vulović-Đerić: Opšta istorija srednjega veka za više razrede srednjih škola. S. n. br. 28303/24-VII-1925, Vasilj Popović: Istorija novog veka, I i II deo. S n br. 5565/4-III-1932, Lazarević Đ: Istorija Jugoslavena, I i II dio. S. n. br. 15677/21-V-1935.

Zemljopis

Milojević-Petronijević: Osnovi astronomije i matematičke geografije. S. n. br. 5569/12-III 1932, Radivojević T: Osnovi fizičke i opšte geografije. S. n. br. 21234/19-V-1935, Milojević Ž Borivoj: Naše susedne, slovenske i glavne kulturne zemlje. S n. br. 17290 12-VII-1934, Đorđević-Sokolović: Kraljevina Jugoslavija. S. n. br. 24935/11-VIII-1933, Juras I. Zemljopis Kraljevine Jugoslavije. S. n. br. 23320/16-VII-1931.

Prirodopis

Divac Nedeljko: Zoologija, I deo Nauka o čoveku. S. n. br. 14679/31-V-1934, Divac Nedeljko: Zoologija, II deo Nauka o životinjama. S. n. br. 21690/3-VII-1935, Dragutin T. Simonović: Botanika za višu nastavu srednjih škola S n. br. 24654/10-VIII-1933.

Hemija

Nikola Kühner: Hemija za srednje škole. S. n. br. 26983/24-VII-1935, Vulić-Leko: Hemija. S. n. br. 5762/19-III-1934.

Fizika

Marković-Goldberg: Fizika za školu i samouke. S. n. br. 14794 20 V-1933.

Matematika

St. Škreblin: Aritmetika i algebra za preparandije i trgovačke akademije. S. n. br. 23305/16-VII-1931. Majcen: Logaritamske tablice. S. n. br. 24680/16 VIII-1933, Majcen dr. Juraj: Geometrija za više razrede srednjih učilišta. S. n. br. 577/23-I-1935.

Higijena

Marković-Švarc: Higijena. S. n. br. 21765/10-VIII-1932.

Poljoprivreda-domaćinstvo

Po predavanju nastavnika.

Pjevanje

Milojević dr. Miloje: Osnovi muzičke umetnosti, I i II dio S. n. br. 21691/3-VII 1935. Nauk o glazbenoj harmoniji i istorija muzike po predavanju nastavnika.

Sviranje

Ševčik: op. 6 sv. I –IV. Đorđević: Škola za violinu, Sitt op 32, sv. I. Bajer: Škola za klavir; (Po privremenom nastavnom planu). Czerni: Schule der Geläufigkeit op. 299 sv. I; Clementi: op. 36.

Ručni rad

Po predavanju nastavnika.

Gimnastika

Brazdil A: Gimnastičke igre. S. n br. 12959/13-IV-1935 Bogičević: Priručnik za prednjačke ispite, odobreno po načelstvu Saveza Sokola Kraljevine Jugoslavije.

IV Spisak
škol. zadataka rađenih iz hrvatskosrpskog jezika

I razred

1) Moje rodno mjesto. Opis. 2) Koja mi se narodna pjesma sviđa i zašto. 3) Ličnost Kraljevića Marka u narodnoj pjesmi. 4) Tko se dima ne nadimi, taj se vatre ne nagrije. 5) Što pokreće Čengića na krvološtvo u „Agovanju"? 6) Pismo prijatelju. 7) Proljeće dolazi. 8) Čovjek je često svoj najveći neprijatelj. 9) Ocrtajte sukob Ahileja i Agamemnona u I pjevanju Homerove Ilijade.

II razred

1) Razmatranje o rodnom mjestu. 2) a) Nema ničega ljepšega na svijetu od pravde. b) Čast i korist ne leže uvijek u istoj torbi. 3) Spoznaj samoga sebe! 4) Opis čovjeka koji mi se osobito sviđa. 5) Što bih pokazao strancu u Čakovcu. 6) U našem razredu pred početak časa. 7) „O lijepa, o draga, o slatka slobodo, dare u kom sva blaga višnji nam Bog je dô", Ivan Gundulić. 8) Ocrtajte nekoliko karaktera iz jedne poznate drame.

IV razred

1) Opis jednoga događaja iz života. 2) U čemu se ogleda kultura nekoga naroda. 3) Moje mišljenje o selu i seljaštvu. 4) Opišite ličnost koja Vam je najsimpatičnija u našem realizmu. 5) Ocrtajte nekoliko dječjih tipova iz naše vježbaonice. 6) Nušić: „Običan čovek". — Kritika pretstave u našoj školi. 7) Važnost promatranja učiteljeve okoline za njegov uspjeh. 8) Koji mi se naš moderni lirik najviše sviđa? 9) Moji problemi.

V razred

1) Najljepša knjiga koju sam ove godine pročitao. 2) Vl. Nazor: „Žena zapuščena". Estetsko — socijalna analiza. 3) Pregled dubrovačko-dalmatinske lirike po motivima i obradbi. 4) Važnost školskih svečanosti za odgoj. 5) Današnja moderna sredstva obrazovanja. 6) Tjelesni i duševni rad. Paralela. 7) Učitelj i njegova izobrazba. Pokusni diplom. zadatak. 8) Poezija Vladimira Nazora. Pokusni diplom. zadatak. 9) Slobodna obradba jednoga literarnog pitanja. Pokusni diplom. zadatak.

Đačka udruženja

I „Zrinski" literarno udruženje učenika

16-IX-1935 u prisustvu nadzornog nastavnika Tabora Gastona, izabrana je slijedeća uprava: pretsjednik Ropac Ivan, tajnik Brčić Danica, blagajnik Filipović Stjepan. U nadzorni odbor izabrani su Štefok Leopold, V r., Borović Ana, V r, Milinković Mirko, II r., i Košutić Katica, I r. U revizioni odbor ušli su: Petruša Josip, V r., Knobloh Štefanija, IV r., i Maurin Dragutin, II r. Pročelnici pedagoško-literarne sekcije: Miletić Franjo, V r., i Smiljanić Josip, IV r. Pročelnik diletantske sekcije: Kovačić Aleksandar, V r. Pročelnik šahovske sekcije: Kovač Zvonko, II r. Iz svakog razreda izabran je po jedan odbornik: Brovet Marija, V r., Ramušćak Zlatko, IV r., Banić Ivan, II r., i Raumberger Franjo, I r.

28-IX-1635 održano je prvo sijelo sa slijedećim rasporedom: 1) Pozdrav pretsjednika — Ropac Ivan, 2) Nikola Ostojić: „Don Frane Bulić" — referat, čita Danica Brčić, V r.

19-X-1935 održano je drugo sijelo sa slijedećim programom: 1) R. Taclik: „Oj kupina" — mješoviti zbor, 2) H. Lattner: „Na planine" — mješoviti zbor, 3) Hatze: „Lisje žuti" — solo Marija Kuštović, na klaviru prati prof Franjo Pokaz, 4) Žerovnik: „Večernjica" — mješoviti zbor.

30-IV-1936 prigodom spomena smrti hrvatskih mučenika: Petra Zrinskoga i Franje Krste Frankopana održano je treće sijelo s ovim programom: 1) U spomen hrvatskih mučenika, govori Ropac Ivan, V r., 2) Zrinsko-Frankopanka, pjeva mješoviti zbor, 3) „Na Ozlju" aktovka od Freudenreicha. Kod izvedbe aktovke sudjelovali su učenici u ovim ulogama: Kastelan ozaljski: Petruša Josip, V r., Kapetan Ozaljski: Smiljanić Josip IV r., Kastelanova kćerka: Brovet Marija, V r, Kastelanova nećakinja: Stipan Blanka, V r., Hrvatski vojnik: Matija Međimorec, V r, Seljaci: Ramušćak Zlatko, IV r, Dujmić Slavko, IV r., Milinković Mirko, IV r., Miletić Franjo, V r.

Program je izveden na zadovoljstvo građana i učenika.

16-V-1936 održana je glavna godišnja skupština, na kojoj je izabrana uprava za narednu školsku godinu.

Pretsjednik: Međimorec Matija, IV r, potpretsjednik: Milinković Mirko, II r., tajnik: Škreblin Ivan, IV r, tajnik II: Filipović Stjepan, II r., blagajnik: Židovec Dragutin, II r.

5 juna 1936 održano je četvrto sijelo u spomen pisca Bosanske Krajine Petra Kočića, prigodom 20-godišnjice njegove smrti. [Program u školskom ljetopisu].

Održano je šest odborskih sjednica na kojima su rješavani tekući poslovi.

Članova je bilo 79.

Ukupno primanje iznosi Din 1308·50, izdavanje Din 1111·75, gotovina iznosi Din 196·75.

Nadzor nad radom društva vršili su profesori prvo Tabor Gaston, a potom Mamula Sava.

2 Soko Kraljevine Jugoslavije

Učenici su aktivno sarađivali u Sokolskom društvu u Čakovcu, dijelom kao članovi a dijelom u podmlatku. Kao članovi radili su 7 učenika. Svi su oni bili vodnici članstva, naraštaja i djece. Naročito se istakao u radu Aleksandar Kovačić, učenik V razreda. Vodio je idejnu školu za naraštaj i održao devetnaest predavanja. Član je župskog tehničkog odbora. U naraštaju je radilo 36 učenika, od ovih su trojica bili vodnici djece. Svi ovi učenici u sastavu Sokolskog društva Čakovec uzeli su učešća na naraštajskom danu u Ptuju, na javnoj vježbi u Macincu, na župskim utakmicama, javnoj vježbi i župskoj akademiji u Varaždinu.

Na župskom takmičenju u Varaždinu sudjelovale su tri vrste i dobro se plasirale postigavši kao vrsta drugo a pojedinačno osmo mjesto. Na župskoj akademiji u Varaždinu izveli su šest naraštajaca ove škole simbolički sastav „Hej Slovjeni“ od Aleksandra Kovačića, učenika V r. ove škole. Na sokolskoj akademiji Sokolskog društva Čakovec izveo je muški đački naraštaj ove škole dvije tačke: Gradojević-Šimić-Kovačić [učenik V r. ove škole] „Oj letni sivi Sokole“ i Šantić-Kovačić [učenik V r. ove škole] „Veče na školju“.

3 Podmladak Jadranske Straže

U škol. 1935/36 godini bilo je 70 članova. U školskom odboru bili su: pretsjednik Strnišćak Marija, V r., potpretsjednik Rubinić Neda, IV r, sekretar Dolovčak Milica, IV r., revizori Petran Josip, IV r., i Ropac Ivan, V r, odbornici Zuber Lijerka, V r, Kuštović Marija, V r., Štogl Mirko, II r., i Banek Zlatko, I r.

Održane su 2 redovite skupštine i 3 odborske sjednice.

3 novembra 1935 slavio se u velikoj dvorani Državne učiteljske škole „Jadranski dan", kao uspomena na prvo zalepršanje naše zastave na Jadranu.

Gotovina krajem godine iznosi Din 2153.

Nadzor je vršio Iskra Miroslav, profesor.

4 Podmladak Crvenog krsta

U ovoj školskoj godini broj članova Podmlatka Crvenog krsta u ovoj učiteljskoj školi bio je 105. Od toga bilo je članova: u V razredu 25, u IV razr. 25, u II razr. 21 i u I razr. 31 član.

U ime članarine ubrano je 272 dinara, a ima još da se ubere 48 dinara 25 članova oprošteno je od plaćanja članarine, i to: u I razredu 6 članova, u II razr. 9 članova, u IV razr. 3 člana, a u V razr. 7 članova.

22 oktobra 1935 g izabrani su u upravni odbor Podml. D. C. K. slijedeći učenici: pretsjednik — Dvoržak Pavao, V r, blagajnik Mirt Ivanka, V r., tajnik Dolovčak Milica, IV r., odbornici: Mirt Anka, IV r., Posavec Josip, II r., i Rajić Bojan, I r.

Društvo je u svom radu nastojalo da provede zadatak društva i obavljalo je propisane poslove. Svaki razred posebno je provodio ciljeve društva za rad na selu. Drugi razred je spremao priredbu, a čistu dobit nakanio dati kao pomoć siromašnim kolegama toga razreda za školski veći izlet. — To će se izvesti na početku nove školske godine.

Doprinos središnjici na članarini iznosi 160 dinara, za 4 primjerka Glasnika izdato je 60 dinara, u blagajni ostalo je 52 dinara.

Nadzor je vodio Šimunić Dragutin, profesor.

5 Podružnica Ferijalnog saveza

Ove školske godine podružnica imala je 44 člana.

Održano je 7 odborskih sjednica i 2 glavne skupštine.

26 aprila o. g. priredila je podružnica čajanku, a 31 maja organizirala je koncerat Malih mariborskih harmonikaša.

Stanje blagajne na kraju godine bilo je slijedeće: ukupni primitak je iznosio 2270 Din, izdaci 1760 Din, tako da je ostalo čiste gotovine 510 Din. Prihodi priredaba upotrijebili su se među ostalim i na potpomaganje siromašnih članova prilikom školskih ekskurzija.

Od čiste gotovine upotrijebiće se jedan dio za uređenje svratišta, koje postoji na ovoj školi i ima u prostorijama školske poliklinike 5 potpuno opremljenih kreveta. I za jeftinu prehranu se je podružnica ove godine pobrinula.

Na kraju školske godine bio je izabran slijedeći odbor: pretsjednik — Smiljanić Josip, IV r., tajnik — Filipović Stjepan, II r., blagajnik — Brajković Đuro, i r, odbornici: Bajnštingl Emilija, IV razr., Međimorec Matija, IV r, i Hrgovan Josip, II r.

Nadzorni nastavnik: Gorup Ljubomir, profesor.

VI Izještaj o stanju kabineta i biblioteka

1 Prirodopisna zbirka

Stanje nepromijenjeno.

a) Zoološki dio:

26 komada modela iz sadre i papirmašea, 14 slika za anatomiju čovjeka, 40 komada kostura i suhih preparata kralježnjaka i 1 komad u špiritu, 8 komada ptica, 39 komada suhih preparata beskralježnjaka i 1 komad u špiritu (razvoj pčele), 180 zooloških slika na tvrdom kartonu i mekanom papiru sa štapovima. Oštećene zoološke slike ove godine su opravljene. Učenici su tokom školske godine skupili 20 komada suhih preparata iz kola Mollusca.

b) Botanički dio:

2 modela cvijeta, 3 komada suhih plodova, 20 aparata za fizologiju bilja, 50 komada botaničkih slika na kartonu, 1 mikroskop sa preparatima.

c) Mineraloški, petrografski i paleontološki dio:

Zbirka minerala uređena je ove godine te sadrži 290 komada, raznog kamenja ima 10 komada, okamina 12, geološko paleontoloških slika 23 komada. Ima dalje sprava za determinaciju ruda te veliki broj lečanih modela iz kartona i žice.

2 Fizikalna zbirka

Stanje nepromijenjeno. Ima aparata: za mehaniku 66, za kaloriku 24, za akustiku 22, za optiku 58, za magnetizam 7 i za elektricitet 142 aparata. Ove je godine nabavljeno 5 aparata za elektricitet.

3 Hemijska zbirka

U ovoj zbirci ima: aparata, staklenog i željeznog pribora 233 komada, trošivih tvari 182, kiselina, baza, soli i različitih spojeva 318, hemijskih slika 2 komada. Nabavljeno je potrošnog materijala za pokuse, stanje nepromijenjeno.

4 Geografska zbirka

Stanje nepromijenjeno. U zbirci ima 4 globusa, 2 telurija, 8 likova koji pretstavljaju ljudske tipove. Od 25 geografsko-prirodopisnih slika 13 predočuju Evropu, 3 Afriku, 5 Sjevernu i Južnu Ameriku i 4 Aziju. Zidnih karata naše države ima 8, osim toga ima 13 karata koje predočuju razvitak karte Međimurja od Dimnika i jedna karta Savske banovine.

5 Zbirka za muški ručni rad

U radionici ima najpotrebniji alat za stolarski posao koji se sastoji iz 129 komada. Osim toga ima nešto alata za rad u limu i 2 tijeska za kartonažu.

Zbirka je upotpunjena novim stolarskim alatom i noževima za rad u duborezu.

6 Istorijska zbirka

Stanje nepromijenjeno Istorijskih slika iz svih dijelova svijeta ima 56. Slike prikazuju različite događaje i istorijske građevine.

7 Zbirka za crtanje

Stanje nepromijenjeno. Koncem škol. god. 1935/36 zbirka za crtanje imala je: 10 okvira, 6 dasaka, 1 stalak, 3 knjige, 9 sadrenih modela, poprsja i reljefa, 17 drvenih modela kućica i bunara, 34 gleđeisanih sudova, 25 negleđeisanih sudova i 3 okamine.

8 Gospodarska zbirka

Stanje nepromijenjeno. Vrtlarskog oruđa ima 87 komada; 20 prozora, 67 dasaka i 8 slamnica za klila.

Voćarskog oruđa ima 16 komada, poljoprivrednog i livadarskog oruđa 12 komada, košnica 2, pčelarskih sprava 12, sprava za mjerenje 6, obrtničkih sprava 16, pokućstva 15 komada.

Učila 114, a knjiga u knjižnici 52 komada.

9 Zbirka za muziku i pjevanje

Za nastavu u muzici služe: 5 klavira, 2 harmonija, 1 veliki harmonij sa dva manuala i pedalom, 1 orgulje pneumatičkog sustava sa dva manuala i pedalom, zatim instrumenti za tamburaški i gudalački orkestar. Zborno pjevaju učenici iz partitura koje se opalografski umnažaju i prelaze u arhiv.

Arhiv ima 53 mješovita zbora i to po 40 partitura od svake pjesme 23 muška zbora po 25 partitura od svake pjesme, zatim mise od: Matza, Lučića, Pokaza, Stehlea, i requiem od Zajca za muški zbor te 12 crkvenih pjesama i napokon 31 štampanu zbirku za instrumentalnu i vokalnu muziku.

Od posljednjeg koncerta povećan je arhiv ovim skladbama od do 25 do 40 partitura za muški i mješoviti zbor:

St. Binički „Divna noći“, Vl. Đorđević „Dođi“, F. Lučić „Devojčica žito žela“, St. Mokranjac „Kozar“, St. Mokranjac „VIII rukovet“, F. S. Vilhar „Proljetni zvuci“, Vl Đorđević „Bila jednom ruža jedna“, Z. Grgošević „Kolo“, J. Gotovac „Oj Marjane“ i „O more duboko“.

Učenici I razreda izradili su na ručnom radu 50 mapa za ulaganje nota za svakog pojedinog pjevača. Za umnažanje nota nabavljen je ove školske godine novi opalograf aparat.

10 Gimnastička zbirka

U gimnastičkoj dvorani nalaze se ove sprave: 4 ripstola, 4 švedske klupe, 4 ljestve, 1 par krugova, 10 konopaca za puzanje, 4 pomične grede, 2 vratila, 2 kozlića, 1 konj, 1 razboj (niski od drveta), 1 strunjača, 1 par stalaka za skok, 1 otskočna daska, 42 komada čunjeva, 30 drvenih i 20 željeznih palica, 8 dugačkih palica sa zastavicama, 8 željeznih bučica, 2 lopte i mreža za odbojku. Dvorana je ukrašena slikama Nj. Vel. Kralja Petra II, Viteškog Kralja Aleksandra I Ujedinitelja, Tirša i Gangla, te sokolskim geslima.

11 Nastavnička i učenička knjižnica

a) Nastavnička knjižnica povećala se za 7 djela. Sada broji 1584 djela u 1962 sveska. Nove su knjige: Ratković Stjepan: Što je narod? — Stojanović dr. Lj.: O tuberkulozi. — Jelačić Aleksije: Seljački pokret u Hrv. i Slav. godine 1848-9. — Medenica Rad. i Šmaus dr. A.: Prilozi proučavanju narodne poezije I i II. — Galinec Franjo: Marko Marulić. — Galinec Fr: Prilozi za motiv „Nesretna i gonjena djevojka“. — Hamm: Poljski jezik.

b) Učenička knjižnica povećala se za 4 djela. Sada broji: 1.587 djela u 2758 svezaka. Nove su knjige: Roca Stjepan: Uzori radinosti i čovještva. — Križanić-Ladika: Lirika Rabe Vladimir: Odjeci rata. — Boškan. inž. Slavko: Naš dug Nikoli Tesli. (2 primj) Rukavina: Th. A. Edison; Fus-Henzold: Fizika; Dimić: Francuska čitanka.

Knjižnica je primala ove listove i časopise: Prosvetni glasnik Napredak, Sokolski glasnik, Agronomski glasnik, Gospodarski list, Hrvatski planinar, Zadružna svijest, Zemljoradnička zadruga, Mali zadrugar i Telesno vaspitanje.

VII Izvještaj o zdravstvenom stanju učenika

Brigu oko zdravstvenog stanja učenika vodi dva puta nedjeljno Školska poliklinika iz Varaždina. Njezin rad ograničava se uslijed kratkoće vremena na ambulantne preglede, pružanje prve pomoći, te ambulantno liječenje.

Ove školske godine pregledani su sistematski svi učenici ove škole. Naročita briga bila je posvećena oboljelim učenicima, koji su bili izolirani u bolesničkoj sobi internata i dva puta nedjeljno posjećivani po liječnici školske poliklinike iz Varaždina.

Kod obvezatnog sistematskog pregledavanja učenika, ustanovljeno je slijedeće:

Od 107 pregledanih učenika, prema računanju prof. Pirqueta, nadjeno je: da su 81 dobro a 26 loše ishranjeni. U rastu i težini napredovali su prema prošloj godini posve normalno. Bolesti su bile ove: unutarnje bolesti 32, početni procesi na plućima 6, kirurške bolesti 4, kožne bolesti 26, uho, grlo i nos 20, očne bolesti 12, loši zubi 70, struma 5 i ostale bolesti 20.

Svi nađeni defekti liječeni su u našoj ambulanti. Učenici sa lošim zubima upućivani su privatnim liječnicima ili na polikliniku u Varaždin. Radi mana refrakcije upućivani su učenici specialisti u školsku polikliniku u Varaždinu. U našoj ambulanti imali smo u jeseni velik broj težih i lakših angina od kojih su bile tri s posljedicama tako, da je jedan učenik s upalom zglobova čitavog tijela upućen na liječenje u bolnicu. Kod ostale dvojice posljedice angine bile su aktuelno oboljenje bubrega. Sva trojica su se posvema oporavila. U mjesecu januaru i februaru bilo je 10 slučajeva gripe, s jakim upaljenjem bronhija i jedan slučaj suhe upale porebrice. Osim toga liječili smo 15 slučajeva amenoree i dismenoree s jakim anemijama. Manje hirurške zahvate, kao otvaranje furunkula i pinaricija, vršili smo u našoj ambulanti. Teži slučajevi upućivani su u gradsku bolnicu. Lijekove i zavoje dobivali su učenici besplatno u ambulanti. Tokom ove godine održala je liječnica školske poliklinike iz Varaždina dva predavanja. I „O velikim boginjama“, uz prikazivanje filma, II „O štetnom djelovanju alkohola“, uz prikazivanje filma.

Iz gornjega može se razabrati da je zdravstveno stanje u ovoj školskoj godini bilo srednje dobro. Većih epidemija nije bilo tek pojedini slučajevi akutnih zaraznih bolesti.

Liječnica školske poliklinike:
Dr. Blanka Manzoni.

VIII Klasifikacija učenika

(Imena odličnih učenika štampana su ***kurzivnim masnim***, a imena vrlo dobrih *kurzivnim svijetlim* slovima)

I razred

Razredni starješina: **Iskra Miroslav**, profesor.

a) Svršavaju razred:

1 *Bendelja Milka*
2 ***Bilek Ladislav***
3 Bogunović Ljubomir
4 *Brajković Đuro*
5 ***Bregović Vjekoslava***
6 ***Danjek Alojzije***
7 ***Del Maskio Ivan***
8 *Kobal Vladimir*
9 Koprek Zvonko
10 *Kramar Marija*
11 Mikuličić Jelena
12 *Mimić Marija*
13 *Paris Jolanda*
14 Rodik Mirko
15 *Slukić Ivana*
16 *Zuber Zvonko*

b) Polažu popravne ispite:

1 Banek Rudolf iz poljoprivrede
2 Grča Josip iz francuskog jezika
3 Horvat Juraj iz istorije
4 Ivošević Milenko iz poljoprivrede
5 Knobloh Krunoslav iz narodnog jezika
6 Podgorski Ivan iz istorije
7 Rajić Bojan iz poljoprivrede
8 Raumberger Franjo iz poljoprivrede
9 Salajpal Nada iz sviranja
10 Slaviček Emilija iz sviranja
11 Vaupotić Ferdinand iz sviranja
12 Veselinović Mileva iz sviranja

c) Ponavljaju razred:

1 Slavik Dragan
2 Štrkalj Dušan

d) Po § 40 Zak. o učit. šk. polagao razredni ispit, a nije položio:

1 Lešnik Miroslav

e) Po § 40 Zak. o. učit. šk. imali su da polažu razredni ispit, a nijesu pristupili:

1 Mihelčić Pavao 2 Rob Dragutin
3 Valdec Viktor

f) Gubi pravo na dalje školovanje:

1 Sertić Ratimir

II razred

Razredni starješina: **Šimunić Dragutin,** profesor.

a) Svršavaju razred:

1 ***Banić Ivan*** 7 *Mikašinović Simo*
2 *Božićković Milan* 8 *Milinković Mirko*
3 *Filipović Stjepan* 9 *Nikšić Tomo*
4 *Hrgovan Josip* 10 *Posavec Josip*
5 Koren Ivan 11 *Stanić Đorđe*
6 Maletić Vjekoslav 12 ***Štogl Mirko***
13 *Židovec Dragutin*

b) Polažu popravne ispite:

1 Antauer Nikola iz narodnog jezika
2 Babić Dragutin iz prirodopisa
3 Kovač Zvonimir iz narodnog jezika
4 Maurin Dragutin iz prirodopisa
5 Sabolović Jovan iz hemije
6 Vampovac Josip iz prirodopisa

c) Ponavljaju razred:

Bregant Karel 2 Brković Đorđe

d) Polaže razredni ispit na početku iduće škol. godine (§ 44 Zakona o učit. školama)

1 Radković Vilko

e) Isključeni po čl. 40 tač. 7 Pravila o vladanju:

1 Šibl Ivan 2 Vinter Gabrijel

f) Gube pravo na dalje školovanje:

1 Korbar Nikola 2 Vukmanić Makso

IV razred

Razredni starješina: **Mamula Sava,** profesor.

a) Svršavaju razred:

1 *Banek Ružica*
2 *Dolovčak Milica*
3 *Dujmić Slavko*
4 *Esapović Jelena*
5 *Klarić Lijerka*
6 Knobloh Štefanija
7 Kuštović Marija
8 Marcius Justina
9 Međimorec Matija
10 Paris Egidije
11 Petran Josip
12 *Pongračić Nada*
13 *Rubinić Neda*
14 *Škreblin Ivan*
15 Tomica Marija
16 Turković Doroteja

b) Polažu popravne ispite:

1 Bajnštingl Emiiija iz metodike
2 Grabušek Božena iz francuskog jezika
3 Hajdek Štefanija iz istorije
4 Mubrin Marija iz istorije
5 Podoreški Antun iz njemačkog jezika
6 Smiljanić Josip iz francuskog jezika
7 Trezić Tomislav iz istorije

c) Ponavljaju razred:

1 Mirt Anka
2 Ramušćak Zlatko

V razred

Razredni starješina: **Brun Julije,** profesor.

a) Svršavaju razred:

1 *Borović Ana*
2 *Brčić Danica*
3 *Dvoržak Pavao*
4 ***Kovačić Aleksandar***
5 *Marčec Vera*
6 ***Mirt Ivanka***
7 *Miletić Franjo*
8 *Mustač Marija*
9 *Petruša Josip*
10 *Prepelić Zora*
11 *Rataj Engelbert*
12 *Ropac Ivan*
13 *Strniščak Marija*
14 *Štefok Leopold*
15 *Šustić Ivka*
16 *Tomašković Dragica*
17 Turbelija Marija
18 *Zuber Lijerka*

b) Polagali su i položili razredni popravni ispit 9 juna:

1 *Brovet Marija* iz istorije
2 Bančić Neda iz istorije
3 Cvetko Julka iz istorije
4 Goricaj Terezija iz njemačkog jezika
5 *Stipan Blanka* iz istorije
6 Nogić Dragutin iz narodnog jezika
7 *Vivod Vera* iz narodnog jezika.

Učiteljski diplomski ispit

a) u augustu 1935 godine

Po tač. 3 čl. 28 Pravila o učiteljskom diplomskom ispitu pristupilo je polaganju popravnog učiteljskog diplomskog ispita 8 kandata koji su u junu iste godine dobili slabu ocjenu iz po jedne grupe nauka.

Ispit je održan po rasporedu odobrenom pod S. n. br. 27916/22-VIII-1935.

Pismeni ispit iz hrvatskosrpskog i njemačkog jezika održan je 30 augusta. Za taj ispit dati su ovi zadaci:

iz hrvatskosrpskog jezika: „Ženska lica u našim narodnim pjesmama;

iz njemačkog jezika: „Eine Predigt" (Übersetzung aus Pestalozzis - Lienhard und Gertrud, Seite 141).

Posle održanih ispita ispitni odbor utvrdio je ocjene i prema rezultatu ocjenjivanja donio je odluku da su položili učiteljski diplomski ispit i osposobljeni za učiteljski poziv u narodnim školama ovi kandidati:

1 Bosanac Marija
2 Fuks Ljudevit
3 Lampl Renata
4 Pakšec Božena
5 Pajek Eduard
6 Peček Erna
7 Zoričić Zora
8 Žedelj Marija

Ni jedan kandidat nije odbijen da ponovi cio ispit.

b) U junu 1936 godine

Gospodin Ministar prosvjete odlukom S. n. br. 18762/26-V-1936 odredio je za svoga izaslanika u ovu školu g. Gligorija Hadži-Taškovića, direktora u penziji.

Ispit je održan od 12 do 25 juna po rasporedu odobrenom pod S. n br. 16938/26-V-1936

Pismeni ispiti održani su 12, 13 i 14 juna.

Za pismene ispite dati su ovi zadaci:

iz pedagoške grupe: „Zasluge Rusoa i Pestalocija za savremenu metodiku";

iz hrvatskosrpskog jezika: „Vrline i mane sela kao predmet naših pripovjedača";

iz njemačkog jezika: „Erste Erinnerungen." Übersetzung aus dem Werke „Kindheit" von Leo Tolstoi, deutsch von Eva Luther, Berlin 1928;

iz francuskog jezika: „Le Moineau". Prijevod iz „Souvenirs d'Enfance" od Turgenjeva Na francuski preveo A. Weil i E Chénin

Usmeni su ispiti održani od 22 do 25 juna.

Prema pokazanom uspjehu na učiteljskom diplomskom ispitu odbor je donio ovu odluku:

A) Položili su učiteljski diplomski ispit i osposobljeni su za učiteljski poziv u narodnim školama ovi kandidati:

1 Ajanović Ismet
2 Bančić Neda
3 Bombek Božena
4 Borović Ana
5 Brčić Danica
6 Dvoržak Pavao
7 Goricaj Terezija
8 Kovačić Aleksandar
9 Marčec Vera
10 Miletić Franjo
11 Mirt Ivana
12 Mustač Marija
13 Nogić Dragutin
14 Petruša Josip
15 Ropac Ivan
16 Stipan Blanka
17 Strnišćak Marija
18 Štefok Leopold
19 Šustić Ivka
20 Turbelija Marija
21 Vivod Veronika
22 Zuber Lijerka

b) Polažu popravni ispit u augustu ove godine:

1 Ančić Miroslav iz njemačkog jezika
2 Barbarić Franjo iz narodne istorije
3 Brovet Marija iz srpskohrvatskog jezika
4 Derežanin Josip iz francuskog jezika
5 Prepelić Zora iz pedagoške grupe predmeta
6 Rataj Engelbert iz srpskohrvatskog jezika
7 Tomašković Dragica iz narodne istorije

c) Odbija se na godinu dana po čl. 16 Pravila:

1 Cvetko Julka

IX Školsko gospodarstvo

a) Školsko gospodarstvo

Kada je učiteljska škola u Čakovcu godine 1919 otvorena, školski vrt je pretstavljao pustoš, bio je zaparložen. Trebalo ga je obnoviti, bolje reći iznova stvoriti. Današnje uređenje vrta izveo je kroz desetinu godina neumornim trudom i sa puno stručnoga znanja sada već penzionisani profesor poljoprivrede Ferdo Silberbauer. Njegova je zasluga da se učiteljska škola u Čakovcu u tom pogledu može uvrstiti među naše najbolje i najuređenije učiteljske škole. Tako uređeni školski vrt održava se i danas. Pokušaćemo da ukratko opišemo uređenje našeg školskog vrta i da ga prikažemo u nekoliko slika.

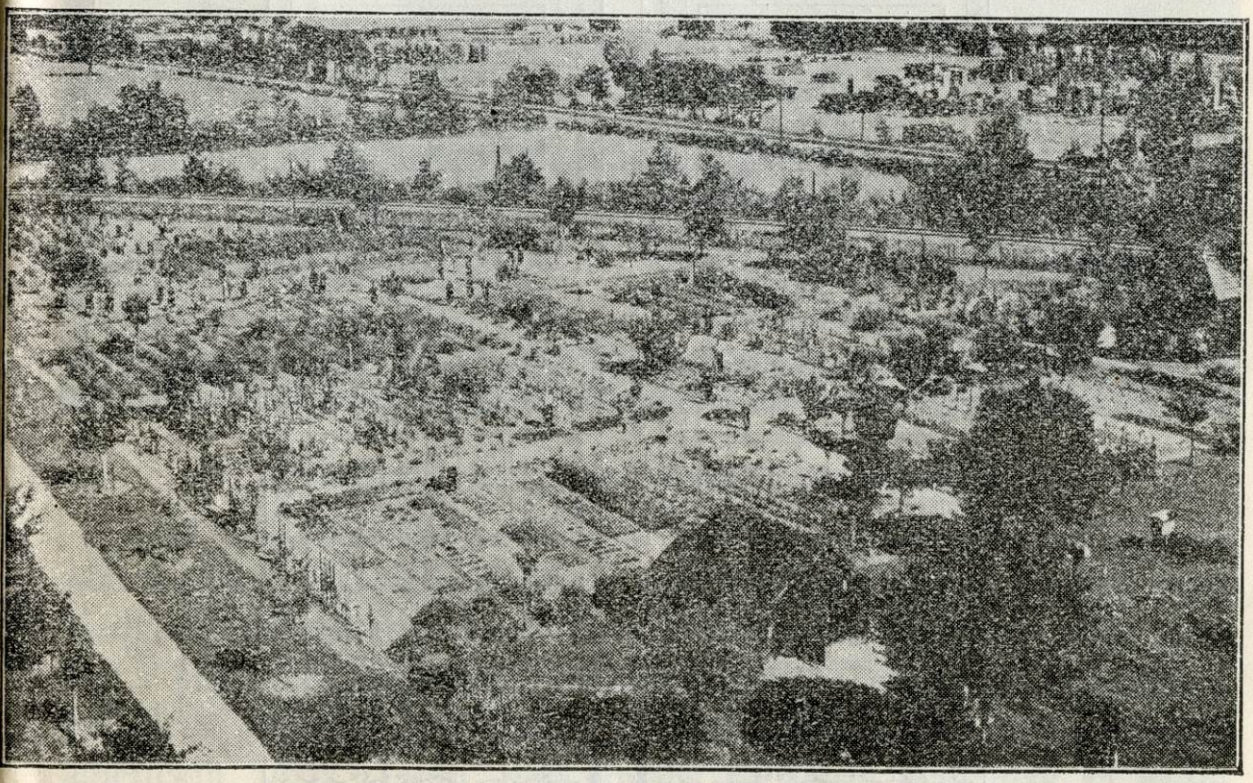

Školski vrt

Vrt sa gospodarstvom nalazi se uz školu, u cjelini zahvata 8 katastralnih jutara.

Sve što učenici uče iz poljoprivrede u teoriji, praktično izvode u školskom vrtu i u školskom gospodarstvu. Svaki učenik ima svoju gredicu koju obrađuje. Rod se mijenja svake godine, a

tako isto i gredica. Učenik u prvoj godini radi praktično povrtlarstvo. Zastupljene su sve biljke koje se upotrebljavaju u kućanstvu. Svaka je gredica zasađena drugom biljnom vrstom i na svakoj se nalazi najmanje 4—5 raznovrsnih biljaka. Svaka gredica čini za sebe jednu cjelinu. Na jednoj od njih goji se ljekovito bilje. Gredice čine cjelinu jedne veće plohe, a četiri takove plohe mali školski vrt. Povrtlarstvo je zastupljeno na dvije takove plohe.

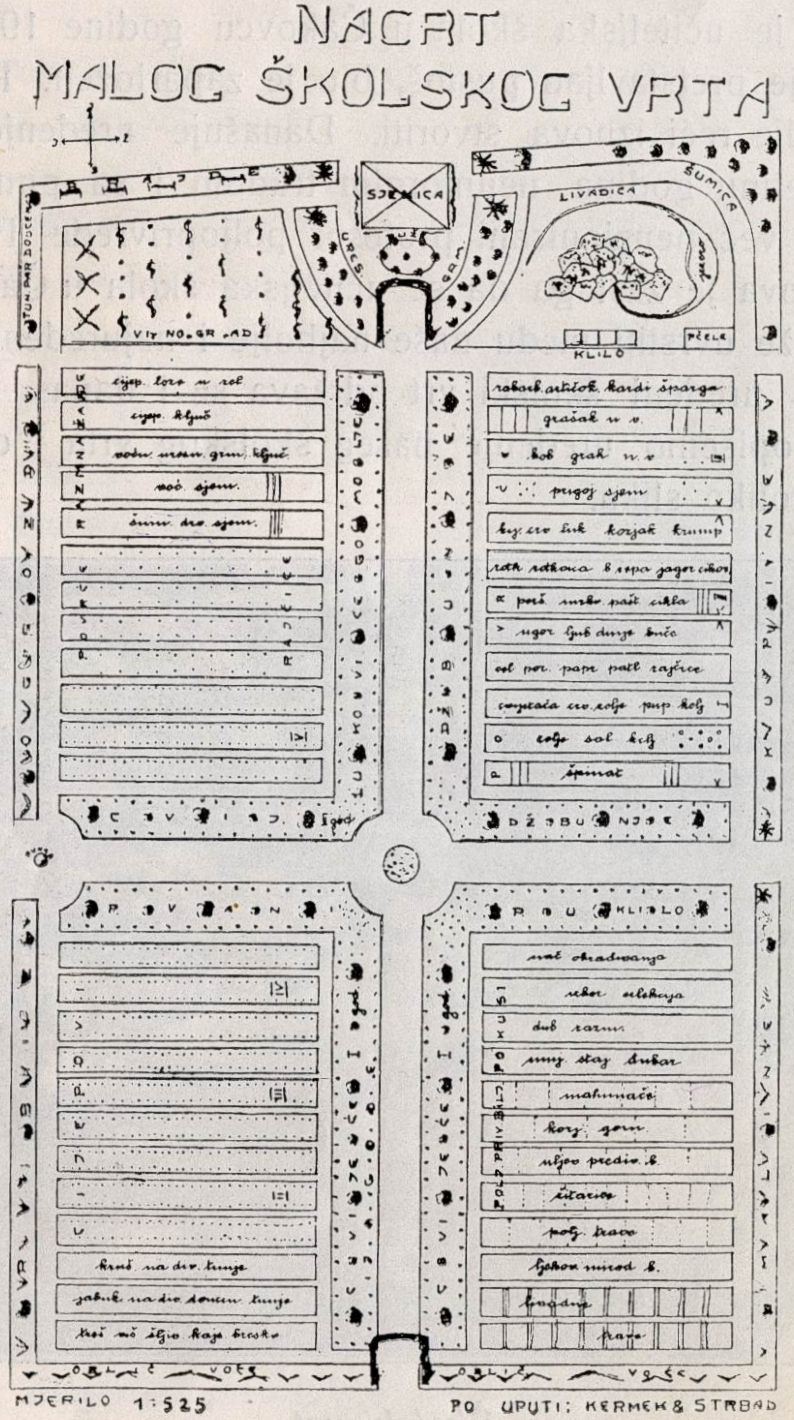

Druga polovina malog školskog vrta je isto tako razdijeljena na gredice i služi učenicima II razreda za praktičan rad iz voćarstva. I ovdje svaka gredica čini za sebe cjelinu. Na njima se sije voćno sjeme, uzgajaju voćne podloge, obavlja se cijepljenje divljaka, njeguju se cijepovi i zaštićuju se voćne sadnice od raznovrsnih

štetnika i nametnika. Na svakoj se gredici nalazi više raznih srodnih vrsta voćaka. Na zasebnoj se gredici uzgaja raznovrsno šumsko drveće, a na zasebnoj opet ukrasno grmlje.

Veliki školski vrt je u isto vrijeme veliki voćnjak. U njemu su zastupljene sve vrste trešanja, jabuka, krušaka, šljiva, bresaka, oraha kao i šumskog drveća. Ove se voćke razlikuju međusobno po obliku ploda, dobi dozrijevanja i po obliku uzgoja stabala. I oko ovih voćaka vode brigu učenici II razreda.

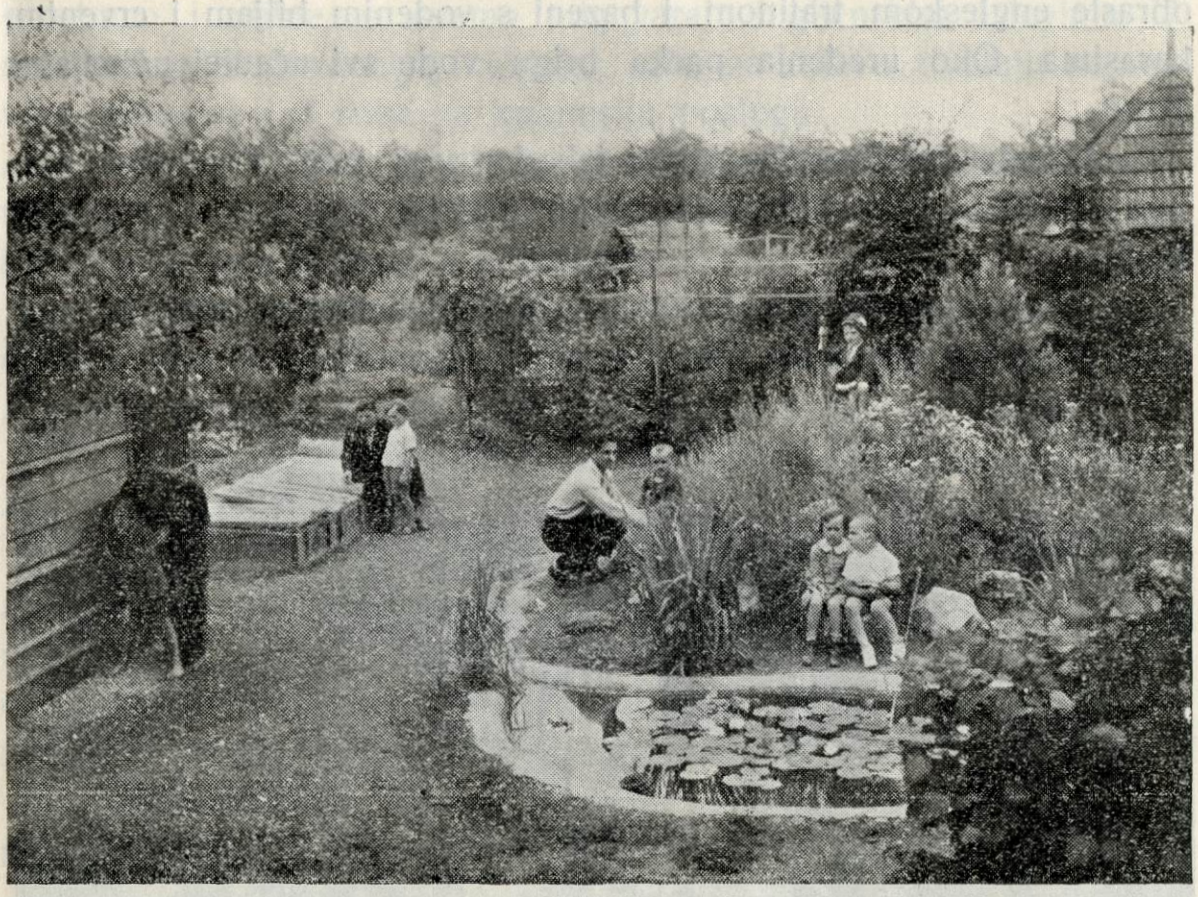

Pčelinjak, klilo, planinsko i vodeno bilje

Za praktično poljoprivredno obrazovanje učenika III razreda zasađen je jedan dio školskog vrta vinovom lozom. Postoji mali vinograd za pokus i veliki vinograd. U oba vinograda rade učenici i svaki ima na brizi po nekoliko trsova. U njima su zastupljene sve vrsti vinove loze, počam od domaćih pa sve do najvažnijih američkih vrsta. Osim toga ovdje se nalazi matičnjak za uzgoj podloge i cijepljenje te uzgoj ključića.

Učenice se bave uzgajanjem raznovrsnog cvijeća. Gredice za uzgoj cvijeća nalaze se uz glavni put i uz puteljke u malom školskom vrtu. Na tim gredicama uzgaja se jednogodišnje, dvogodišnje i višegodišnje cvijeće, zatim cvijeće koje se neposredno sije na gredicu i cvijeće koje se za sadnju mora uzgajati u klilu.

Oko sjenice ima skupina ukrasnog grmlja, zatim mala planina s planinskim biljem pa jezero sa vodenim i močvarnim biljem.

Za uzgoj cvijeća i povrtnog bilja postoje u školskom vrtu tri klila. Osim toga tu se nalazi još jagodište, hmeljište i prostor zasađen malinama.

Pred školskom zgradom nalazi se na engleski način uređen park u kojemu se osim raznovrsnog ukrasnog i šumskog drveća i grmlja nalaze rondeli zasađeni raznim vrstama cvijeća, lijehe obrasle engleskom tratinom i bazeni s vodenim biljem i crvenim karasima. Oko uređenja parka brigu vode svi učenici učiteljske škole.

Učenici vježbaonice imaju također svoj mali vrtić oko kojega se brinu pod nadzorom svojih učitelja i učenika učiteljske škole.

I oni najmanji, iz zabavišta, „ozbiljno i marno" njeguju svoj mali vrtić, sve predmete njihove smione fantazije.



Djeca vježbaonice rade u vrtu

b) Internat

U ovoj škol. godini bilo je u internatu smješteno 55 učenika.

Internat se nalazi u samoj školskoj zgradi, na spratu i u suterenu prednje i u jednom dijelu sprata stražnje školske zgrade.

Dnevne poslove učenici su obavljali u 4 učionice. U učionicama učenici su grupirani po razredima, a u spavaonicama po uzrastu. Spavaonica je bilo 5. U spavaonicama učenici su bili raspoređeni po 10—12. U učionici svaki učenik ima sto sa ormarićem za rad i ostavu knjiga i drugog pribora. U spavaonicama su željezni kreveti i noćni ormarići od drveta. Osim učionica i spavaćih soba na spratu se nalazi soba za bolesnike, umivaonica, 2 garderobe, soba za čišćenje obuće i 2 sobe za vaspitače. Sve su ove sobe suhe, prostrane i vidne, u svemu odgovaraju higijenskim uslovima. U suterenu je blagovaonica, kuhinja, sobe za ostavu životnih namirnica, praonica i 3 sobe za kuhinjsku poslugu.

Ispred školske zgrade uređen je park, a iza školske zgrade nalazi se školski vrt. Tu su učenici provodili slobodno vrijeme pa i časove učenja u jesen i u proljeće.

U internatu učenici imaju punu opskrbu. Osim tri glavna obroka učenici su dobivali u 10 sati prije podne po komad kruha, a poslije podne u 4 sata šalicu mlijeka sa komadom kruha.

Dnevno je svaki učenik dobijao kruha 625 grama, a mesa 400 grama.

U internatu se u svemu upravljalo po pedagoškim i higijenskim zahtjevima. Hrana je bila higijenska, obilna i snažna. Uz strogo nastojanje da se udovolji higijenskim propisima naročita se pažnja obraćala na uspostavljanje urednosti i održavanje čistoće, na izazivanje i razvijanje socijalnih osjećanja.

Veličina pristojbe za izdržavanje odmjerivana je prema imovnom stanju učenika i njihovom uspijevanju u naukama.

16 učenika plaćalo je mjesečno po Din 400, 4 učenika po Din 300, 6 učenika po Din 200, 9 učenika po Din 125, 3 učenika po Din 100, 17 učenika nije plaćalo ništa.

Prijegled prihoda i rashoda u ovoj školskoj godini.

a) Prihodi

Gotovina iz prošle školske godine	Din	4916.25
Uplate učenika	„	82792.—
Prihod od gospodarstva	„	10767.—
Pomoć Zajednice doma i škole	„	15000.—
	Din	113475 25

b) Rashodi

Ukupni izdaci	Din	105317.75
Gotovina 15 juna 1936 godine	Din	8157.50

Osim ove gotovine ostaje za iduću godinu u magazinu 230 kg. masti u vrijednosti Din 3680, 100 q sijena za krave u vrijednosti Din 3000. Živi inventar čine 3 krave muzare i 2 junice (četiri simentalske a jedna pincgavske pasmine), jedna krmača za priplod, 6 prasaca polugodišnjaka i 8 od četiri tjedna. Svinje su jorkširske pasmine Od pernate živine ima 60 kokoši i 100 komada pilića. Vrijednost živog inventara iznosi Din 9400.

Internat se i ove godine izdržavao iz sopstvenih izvora i pomoći Zajednice doma i škole. Pošto je samo mali broj učenika plaćao punu opskrbu a razmjerno velik broj učenika uživao olakšice u plaćanju, odnosno izdržavan besplatno, nije se moglo ni pomišljati na stvaranje zaliha. Nastojalo se da se učenicima za njihove uplate dade puna protuvrijednost u opskrbi.

X Zajednica doma i škole

1) Učiteljka škola

Zajednici doma i škole i u ovoj školskoj godini glavni je zadatak bio da omogući dalje školovanje onim siromašnim a vrijednim i zaslužnim učenicima koje je u prošloj školskoj godini uzela u svoje staranje. Sedamnaestorica dobrih i valjanih učenika mogli su nastaviti školovanje samo uz obilatu pomoć Zajednice. Sa malenom članarinom Zajednica ne bi mogla odgovoriti tome zadatku da je nije pomogla velika darežljivost čakovečkog građanstva u novcu i hrani. U davanju novčane pomoći prednjači grad Čakovec darom od Din 2000. U pohvalu se mora istaći gest Macekovića Matije, graditelja. Ostatak putne blagajne hodočašća na Oplenac u sumi od Din 1840 50 darovao je Zajednici. Od građana tokom godine darovali su Zajednici: Din 1194 Jovanović Nemanja, javni bilježnik, Maceković Matija, ovl. graditelj Din 450, Mr. Netig Milan, ljekarnik 450, Prva hrv. štedionica, podružnica Čakovec 450, Strahonja Josip ml, trgovac 320, Temerinac S Dušan, direktor učiteljske škole 350, Slogar Janko, prof u m. 450, Sokolsko društvo, Čakovec 400, Čakovečka-međimurska štedionica 450, Šimunić Dragutin, prof 180, Najman Vilim, veleindustrijalac 180, Mazlu Alojzije, trgovac 180, Vajda Katarina, ud. veleindustrijalca 180, Anzulović Ante, prof. 40, Lajtner Marko, veletrgovac 225, Mežnarić dr. Stjepan, odvjetnik 180, ing. Petar Bjelovučić, direktor Gradske elektrane 160, Lebl Arpad, trgovac 180, Bek Miroslav, priv. činov. 180, Fišer Ljudevit, trgovac 180, Pečornik Paula, posjednica 260, Ilijanić dr. Blaž, sreski san. liječnik 90, Kunc Viktor, grad. činovnik 135, Šafran Ladislav, poslovođa 90, Petrić Gustav, pekar 40, Derenčin Juraj, grad. veterinar 90, Hari Josip, trgovac 90, Sende Olga, trgovac 45, Njiri Samuel, veletrgovac 45, Kovač Stjepan, fotograf 45, Kolar Josip, dimnjačar 90, Rataj Jernej, želj. činovnik 90, Majder Bernard, mesar 450, Petrović Vlatko, car. posrednik 90, Gorup Ljubomir, prof 70, Šteger Bela, priv. činov. 110, Rotanić Dragutin, direktor Prve hrv. šted., podruž. Čakovec 180. Činovnici Prve hrv. šted., Čakovec 80, Hajnrih Makso, veletrgovac 180, Premec Mirko,

posjednik 275, Čakovečka tvor. kandita 180, A. Senčar i s'n 800, Braća Graner d d 180, Bolgar Beno, direktor Čakov. međim. štedionice 160, Hajcler dr. Adolf, liječnik 450, Jakovljev dr. Konstantin, liječnik 60, Silberbauer Ferdo, prof. u. p. 100.

Osim pomoći u novcu davali su besplatno hranu učenicima Samostan časnih o. o. franjevaca, Banovinska bolnica i više građana. U samostanu hranilo se besplatno 3, a u Banovinskoj bolnici 5 učenika. Veleindustrija Vajda i Kraljek Ivan, knjižar, hranili su po 2 učenika. Jednog učenika hranio je Štrukelj Mirko, gostioničar. Pet dana u tjednu davao je hranu 1 učeniku Bićan Josip. Četiri dana u tjednu hranio je 1 učenika Zemljić Franjo, pekar. Po tri dana u tjednu hranili su po 1 učenika: Odić dr. Ante, advokat, i Mozes Geza, trgovac Dva dana u tjednu davao je hranu 1 učeniku Vukšić Milan, gostioničar. Po jedan dan u tjednu hranili su po 1 učenika: Rataj Jernej, želj. činov., Macekoviċ Milan, graditelj, Blašić dr. Albin, primarius bolnice, Kelemen Bela, trgovac, Antonović Ignac, mesar, Orel Amalija, domaćica, Hajdinjak Gregor, gostioničar, Antonović Gustav, mesar, Veber Josip, gruntovničar, gđa Čavlek, Kacun Stjepan, gostioničar, Balog Nikola, gostioničar, Harmina Stjepan, učitelj, Sever Vinko, grad. blagajnik.

Tokom ove školske godine Zajednica je primila:

prenos iz prošle školske godine	Din	2502.—
na ime članarine	„	1920.—
prinos grada Čakovca	„	2000.—
dar Matije Macekovića, ostatak putne blagajne na Oplenac	„	1840.50
prinosi građana grada Čakovca	„	11624.—
Svega primljeno	Din	19886.50
Na izdržavanje siromašnih učenika Zajednica je doprinesla	Din	15000.—
a ostatak od	„	4886.—

prenosi se kao gotovina za iduću godinu.

Rijetka i svake hvale dostojna humana darežljivost grada Čakovca i njegovih građana pomogla je u školovanju sedamnaest dobrih i valjanih budućih narodnih učitelja. Svima plemenitim darodavcima neka je i na ovom mjestu priznanje i duboka hvala kako od strane Zajednice tako i u ime obdarenih učenika. Za učinjena dobročinstva neka im kao nagrada služi saznanje, da će im se obdareni učenici odužiti na taj način što će kao narodni učitelji raditi na nacionalno kulturnom podizanju našega naroda.

2) Vježbaonica

Zajednica doma i škole uz Državnu narodnu školu — vježbaonicu učiteljske škole u Čakovcu osnovana je 7 oktobra 1934 god.

Kao prošle tako i ove školske godine priređene su prigodne školske svečanosti.

5 decembra održana je Nikolinjska svečanost. Tom zgodom nadarena su sva školska djeca kao i djeca zabavišta paketićima bombona. Prije darivanja izvedene su prigodne deklamacije, pjevanje i igrokaz.

22 decembra održana je božićna svečanost na kojoj je Zajednica podijelila siromašnoj djeci topla odijela i obuću. Nadareno je 53 siromašne djece. Poslije pjevanja božićnih pjesama, deklamacija i igrokaza podijeljeno je 14 pari cipela, 3 muška zimska kaputa, 4 ženska zimska kaputa, 3 muške hlače, 8 kompletnih muških odijela, 16 ženskih opravica, 6 oprega, 19 pari muškog rublja, 25 pari ženskog rublja, 37 kapa, 6 pari rukavica, 86 pari čarapa i 2 rupčića.

28 juna održana je Vidovdanska proslava. Kao uvijek tako i ovog puta u prepunoj dvorani izveden je stilski program. Izvedene su lijepe deklamacije, pjevanje, gimnastičke vježbe, glazbeni monolozi i dječja opereta u jednoj slici.

Stanje blagajne na dan 15-VI-1936:

Primici:

Gotovina iz prošle godine .	Din.	1362·25
Članarina	„	1553·—
Dobrovoljni prilozi o priredbama	„	1949·50
Ukupno	Din.	4864·75

Izdaci:

Za odijelo i obuću siromašnim učenicima i druge potrebe . .	Din.	3025·—
Gotovina od	„	1939·75

prenosi se za iduću školsku godinu.

XI Statistika učenika

1 Brojno stanje učenika

U razredu	Upisanih u početku školske godine									Naknadno upisanih i doseljenih iz drugih škola			Ukupno			Prestali biti učenici ove škole zbog												Od ukupnog broja up:sanih učenika ostalo je		
	novo-upisanih			ponovaca			svega									prelaženja u druge škole			isključenja po § 43			smrti			raznih drugih uzroka			Ukupno					
	m.	ž.	Svega	m.	ž.	Svega	m.	ž.	Svega	m.	ž.	Svega	m.	ž.	Svega	m.	ž.	Svega	m.	ž.	Svega	m.	ž.	Svega	m.	ž.	Svega	m.	ž.	Svega
I	24	10	34	1	—	1	25	10	35	—	—	—	25	10	35	—	—	—	—	—	—	—	—	—	—	—	—	—	—	25	10	35
II	20	—	20	6	—	6	26	—	26	—	—	—	26	—	26	—	—	—	2	—	2	—	—	—	—	—	—	2	—	2	24	—	24
IV	9	12	21	—	5	5	9	17	26	—	—	—	9	17	26	—	1	1	—	—	—	—	—	—	—	—	—	—	1	1	5	16	25
V	8	16	24	—	1	1	8	17	25	—	—	—	8	17	25	—	—	—	—	—	—	—	—	—	—	—	—	—	—	—	8	17	25
Svega	61	38	99	7	6	13	68	44	112	—	—	—	68	44	112	—	1	1	2	—	2	—	—	—	—	—	—	2	1	3	66	43	109

3 Statistika učenika po uspjehu

Razred	I	II	IV	V	Svega učenika	% od ukupnog broja učenika
Odlični	4	2	—	2	8	7·33
Vrlo dobri	8	9	8	18	43	39·44
Dobri	4	2	8	5	19	17·43
Svega svršavaju razred	16	13	16	25	70	64·22
Polažu popravni ispit	12	6	7	—	25	22·94
Polažu razredni ispit (§ 44) . . .	—	1	—	—	1	0·91
Polažu razredni ispit (§ 40) . . .	—	—	—	—	—	—
Ponavljaju razred	6	2	2	—	10	9·18
Gube pravo na redov. školovanje . . .	1	2	—	—	3	2·75
Svega	35	24	25	25	109	100

2 Statistika ocijenjenih učenika krajem drugog polugodišta

Razred	Od ukupnog broja upisanih učenika bilo je preostalo			Nisu dolazili do kraja drugog polugodišta te nisu ocijenjeni u toku godine po									Broj ocijenjenih učenika na kraju drugog polugod.		
				§ 44			§ 40			ukupno					
	m.	ž.	svega	m.	ž.	svega	m.	ž.	svega	m.	ž.	svega	m.	ž.	svega
I	25	10	35	—	—	—	4	—	4	4	—	4	21	10	31
II	24	—	24	1	—	1	1	—	1	2	—	2	22	—	22
IV	9	16	25	—	—	—	—	—	—	—	—	—	9	16	25
V	8	17	25	—	—	—	—	—	—	—	—	—	8	17	25
Svega	66	43	109	1	—	1	5	—	5	6	—	6	60	43	103

XII Vježbaonica

a) osnovna škola

I razred

Razredna učiteljica **Olga Kuntarić**

Odličan uspjeh:

1 Balkanji Franjo
2 Blažević Milan
3 Grabar Franjo
4 Milačić Zvonko
5 Petrović Vlado
6 Rudolf Miroslav
7 Tesler Oto
8 Tesler Ramon
9 Fodor Veronika
10 Glavač Bilijana
11 Legin Ana
12 Tatalović Nada
13 Veber Verica

Vrlo dobar uspjeh:

1 Pavleković Pavao
2 Vabec Franjo
3 Jagec Terezija
4 Talan Julijana
5 Varga Julijana

Dobar uspjeh:

1 Hradel Ivan
2 Korunek Mijo
3 Željeznak Stjepan
4 Kapelari Irma

Slab uspjeh:

1 Novak Dragutin
2 Tkalčec Josip
3 Jagec Slava
4 Solar Slava

II razred

Razredna učiteljica **Matasović Terezija.**

Odličan uspjeh:

1 Cajzler Hinko
2 Horvat Ladislav
3 Horvat Pavao
4 Jelačić Milan
5 Križaj Olivir
6 Lebl Miroslav
7 Matasović Ljubo
8 Polanski Vojko

9 Žgaga Velimir
10 Hercigonja Jelica
11 Smolec Ljubica
12 Tomičić Marta
13 Zemljić Dragica

Vrlo dobar uspjeh:

1 Bel Dragutin
2 Štrukelj Pavao
3 Zorc Rade
4 Mavrek Marija

Dobar uspjeh:

1 Dopša Josip
2 Jurčić Ivan
3 Novosel Petar
4 Orel Vladimir
5 Žnidarić Slavko
6 Goričanec Josipa
7 Kozjak Amalija
8 Hradel Irma
9 Hradel Marija

Slab uspjeh:

1 Sršan Kata
2 Vabec Terezija

III razred

Razredna učiteljica **Veber Terezija**

Odličan uspjeh:

1 Benčina Stanislava
2 Matasović Stanka
3 Tišlarić Jelka
4 Žnidarić Jelka
5 Kelemen Tibor
6 Milačić Slavko
7 Šafran Oskar

Vrlo dobar uspjeh:

1 Belović Matilda
2 Križaj Marija
3 Legenštajn Ladislav
4 Mavrek Ignac

Dobar uspjeh:

1 Grabar Gabrijela
2 Grabar Roza
3 Patafta Marija
4 Veber Zdenka
5 Jagec Josip Ivanov
6 Jagec Josip Stjepanov
7 Maček Mijo
8 Korunek Petar
9 Orel Vilim

Slab uspjeh:

1 Jagec Antun

IV razred

Razredni učitelj **Ribarić Martin**

Odličan uspjeh:

1 Bel Petar
2 Blašić Branko
3 Jovanović Aleksandar
4 Kuntarić Ljubo
5 Bratić Veronika
6 Matasović Zlata
7 Novosel Josipa
8 Pirkmajer Jelica
9 Ribarić Vjera
10 Salaji Jelena
11 Vuk Barbara
12 Tomić Vladimira

Vrlo dobar uspjeh:

1 Horvat Dragutin
2 Mošmondor Ivan
3 Šalamun Aleksije
4 Štrukelj Mirko
5 Varga Ivan
6 Čeh Lucija
7 Patafta Antonija
8 Šnajder Irma
9 Vabec Matilda

Dobar uspjeh:

1 Črep Roko
2 Solarić Franjo
3 Šrot Ivan
4 Mesarić Rozalija
5 Zadravec Josipa

b) Zabavište

Zabavilja **Fio Jovanka**

Zabavište je polazilo 80 djece.

XIII Naredba za školsku 1936/7 godinu

Popravni razredni ispiti održaće se 3, 4 i 5 septembra, a popravni učiteljski diplomski ispit 30 i 31 augusta. Prijave za ispit treba podnijeti do 24 augusta. Na prijavu treba prilijepiti Din 25 državne takse i priložiti godišnje školsko svjedočanstvo.

Upisivanje učenika za novu školsku godinu izvršiće se 5 i 7 septembra. Uz prijavu za upis, koju treba snabdjeti državnom taksenom markom od Din 50, prilaže se posljednje godišnje svjedočanstvo. Učenici koji se upisuju u I razred uz prijavu treba da prilože svjedočanstvo o položenom nižem tečaju u srednjoj školi (u ovoj školskoj godini primljeno je 25 učenika i 10 učenica prvenstveno odličnih i vrlo dobrih i sa solidnim dobrim uspjehom. Eventualni no.i uslovi za prijem u I razred objaviće se kasnije) i izvod iz protokola rođenih (krštenicu) kojim dokazuju da 31 decembra o. g. neće imati više od 17 godina. Učenici koji se upisuju u I razred treba da pretstanu 4 septembra radi ljekarskog prijegleda. Mogu biti primljeni samo potpuno zdravi učenici bez ikakovih tjelesnih nedostataka. Učenici koji ne budu udaljeni na ljekarskom prijegledu polagaće prijemni ispit na kojem se utvrđuje glas i sluh. Učenik koji nema sluha, iako tjelesno zdrav, ne može biti primljen u učiteljsku školu.

Svi učenici pri upisu plaćaju državnu školarinu po ovoj tabeli:

Godišnji porez				I i II r.	III, IV i V r.
Dinara				Dinara	Dinara
preko	300	do	1000	150	200
„	1000	„	3000	200	250
„	3000	„	5000	250	300
„	5000	„	10000	400	500
„	10000	„	20000	600	700
„	20000	„	50000	900	1000
„	50000	„		1400	1500

Radi odmjere državne školarine mora svaki učenik donijeti uvjerenje nadležne Poreske uprave o veličini poreza roditelja i svoje, ako i sam ima imetka. Djeca državnih i privatnih službenika i namještenika, čiji roditelji, a i oni sami nemaju drugoga imetka

osim plate, donijeće uvjerenje od režisera, isplatne blagajne, odnosno poslodavca, o visini mjesečne plate i godišnjeg službeničkog poreza na platu i zasebnu vlastoručnu netaksiranu izjavu roditelja da nemaju drugoga imetka ni dohotka po kojemu bi bili zaduženi porezom. Učenici, koji imaju starijega brata ili sestru u školama u kojima se plaća školarina, plaćaju polovinu propisane državne školarine no moraju tu okolnost kod upisa dokazati posebnim uvjerenjem o upisu dotičnog starijeg brata ili sestre. Ako njihov upis još nije izvršen, donijeće posebnu izjavu roditelja da će im se starije dijete upisati u školu, a kad se upis izvrši, zamijeniće se ova izjava uvjerenjem dotične škole o upisu.

Prigodom upisa plaćaju učenici još i banovinsku učeničku dažbinu koja iznosi godišnje Din 200. Od plaćanja te dažbine mogu biti oprošteni učenici siromašnih roditelja koji dokažu siromaštvo po Zakonu o taksama posebnim uvjerenjem nadležnog općinskog odnosno gradskog poglavarstva u kojemu mora izrijekom stajati da je imenovani siromašan po Zakonu o taksama. Siromašnim se smatra ono lice koje ne plaća godišnje na ime svih poreza više od Din 60, a udove sa više od troje maloljetne djece više od Din 120. Djeca namještenika i penzionera kojima je plata odnosno penzija jedini dohodak, a taj nije veći od Din 3000 mjesečno, plaćaju na ime ove dažbine Din 100 godišnje.

U Fond za zdravstvenu zaštitu učenika plaća svaki učenik pri upisu Din 20.

Svi učenici sa strane moraju stupiti u internat. Puna uplata za cjelokupno izdržavanje biće mjesečno Din. 400. Pitomci internata treba da donesu osim zimskog i ljetnog odijela i obuće najmanje po četiri komada bijelog rublja (rublje se pere svakoga tjedna), pribor za čišćenje odijela i obuće, čašu i četku za pranje zubi, češalj i četku za kosu. Od posteljnih stvari treba donijeti jedan jastuk sa dvije jastučnice, jorgan sa dvije prevlake i dvije plahte po slamarici. Potanje obavještaje za internat daje na traženje direktor.

Učenici se upozoravaju da su dužni da se i za velikog školskog odmora vladaju onako, kako dolikuje vaspitanoj omladini, i da se klonu svega što bi bilo štetno po njihov ugled, zdravlje i dačko dostojanstvo. Krivice koje bi bile učinjene za vrijeme školskog odmora, kazniće se poslije odmora kao da su učinjene za vrijeme školskog rada.

28 juna 1936 godine
u Čakovcu.

Direktor,
Dušan S. Temerinac

Sadržaj

		Strana
I	Nastavnici	
	A) Promjene u toku godine	3
	B) Stanje na kraju školske godine	4
II	Školski ljetopis	10
	Ekskurzije	16
III	Spisak udžbenika	18
IV	Spisak školskih zadataka	22
V	Đačka udruženja	23
VI	Izvještaj o stanju kabineta i biblioteka . . .	27
VII	Izvještaj o zdravstvenom stanju učenika . . .	30
VIII	Klasifikacija učenika	32
IX	Školsko gospodarstvo	37
X	Zajednica doma i škole	43
XI	Statistika učenika	46
XII	Vježbaonica	49
XIII	Naredba učenicima	52

Pedagoška akademija
Knjižnica
izv

UČITELJSKA ŠKOLA U ČAKOVCU

GODINA XIX KNJIGA 10

NARODNA REPUBLIKA HRVATSKA

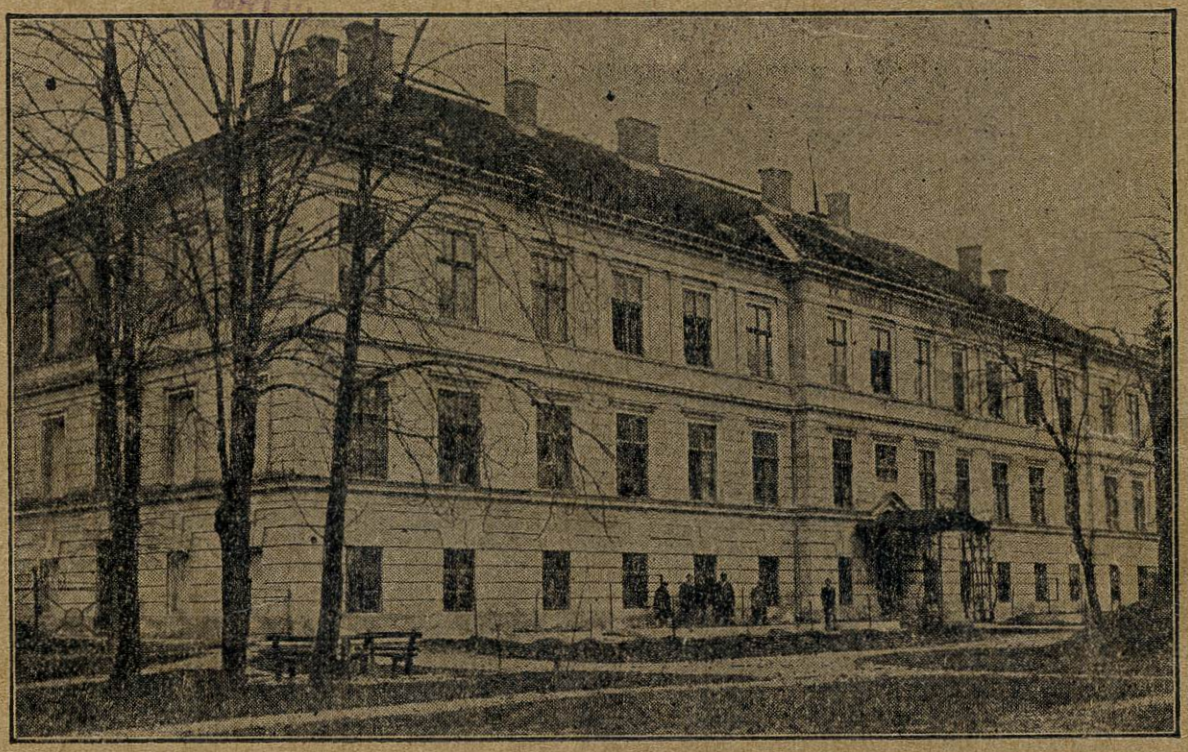

Pročelje školske zgrade

IZVJEŠTAJ

ZA ŠKOLSKU 1936-37 GODINU

Državna učiteljska škola u Čakovcu

God. XIX Knjiga 10

NARODNA REPUBLIKA HRVATSKA
UČITELJSKA ŠKOLA U ČAKOVCU
Knjižnica učiteljska
Broj 598. Svezak 1.

IZVJEŠTAJ

za školsku 1936-37 godinu



Školska zgrada sa strane

Tiskara Kraljek i Vežić, Čakovec.

I Nastavnici

A) Promjene u toku godine

a) Dodijeljen na rad

Mamula Sava, profesor Državne učiteljske škole u Karlovcu, ovdje na radu, u Državnu učiteljsku školu u Pakracu, S. n. broj 9304/22-III-1937.

b) Unaprijeđeni

1) Temerinac S. Dušan, direktor, u III pol. grupu 2 stepena, S. n. br. 44648/3-XI-1936.

2) Vrence Ivan, profesor, u VI pol. grupu, S. n. br. 43969/24-X-1936.

3) Brun Julije, profesor, u VI pol. grupu, S. n. br. 43969/24-X-1936.

4) Gorup Ljubomir, profesor, u VII pol. grupu, S. n br. 43969/24-X-1936

5) Matasović Terezija, učiteljica vježbaonice, u VI pol. grupu.

6) Fio Jovanka, zabavilja, u IX pol. grupu.

c) Imao bolovanje

Mamula Sava, profesor, od 20-X do 11-XI-1936. Prosvjetno odjeljenje br. 57406/9-XI-1936.

d) Umro

Anzulović Ante, profesor, 17-VII-1936.

B) Stanje na kraju

1 Nastavnici

Redni broj	Prezime i ime	Zvanje	Glavna i sporedna struka	Koliko ima godina nastavničke službe	Grupa i stepen po kojoj platu prima i datum kad ju je dobio
1	**Temerinac S. Dušan**	direktor	pedagogija historija	30 g.	IV-1 2-II-1932
2	**Jelačić Franjo**	profesor	njem. jez. i knjiž. jugosl. knjiž. hrv srp. gram.	21 g. 10 mj.	V 22-III-1933
3	**Tomašić Vjekoslav**	„	historija geografija	15 g. 3 mj.	V 19-I 1934
4	**Kuntarić Ljuboslav**	„	hrv. srp. gram. jugosl. knjiž. nar. historija	19 g. 7 mj.	V 22-III-1934
5	**Iskra Miroslav**	„	zoologija botanika geografija	17 g. 9 mj.	VI 21-III-1934
6	**Šimunić Dragutin**	„	geografija zoologija botanika	16 g. 10 mj.	VI 9-XI-1934
7	**Albert Antonija**	„	psihologija hist. filoz. matematika	15 g. 5 mj.	VI 8-II-1935
8	**Brun Julije**	„	pedagogija psihologija matematika	16 g. 9 mj.	VII 16-III-1933
9	**Vrence Ivan**	„	zoologija botanika geografija	15 g. 10 mj.	VII 5-IV-1933

školske godine
učiteljske škole

Grupa (i stepen) u koju je unaprijeđen, a platu još ne prima i datum unapređenja u istu	Šta je predavao, u kojem razredu i sa koliko časova	Svega časova nedjeljno	Razredni starješina	Druge školske dužnosti	Napomena
III-2 3-XI 1936		—	—	Upravlja internatom	
	njemački jez. I 3, II 3, III 3, V 2, njemački seminar V 2	13	—	Vršilac dužnosti ekonoma. Posmatrač meteor. stanice. Režiser	
	historija I 2, II 2, III 2, V 2, zemlj. I 2, II 2, III 2, V 1, nac. ekonom. V 2	17	—	Čuvar geografske i historijske zbirke	
	hrv. srp. jez. I 4, II 4, III 3, V 4, hrv. srp. seminar V 2, šk. org. V 1	17	V	Knjižničar. Nadzornik u đačkom knjiž. društ. „Zrinski“	
	prirod. III 2, hemija I 2, II 2, gimnastika I 2, II m. 2, III V m. 2, II V ž. 2	14	III	Čuvar prirodopisne i hemijske zbirke i gimn. sprava	
	prirod. I 3, II 2, m. ruč. rad I 4, II 4, III 4	17	II	Čuvar alata za m. ručni rad. Nadzornik u Podml. C. krsta	
		—	—		Na radu u Drž. učit. školi u Karlovcu
VI 24-X 1936	metod. V 2, škol. rad V 6 psih. V 2, hist. ped. V 2, ped. sem. V 2, crt. II 2, III 2	18	—		
VI 24-X 1936	poljoprivreda I 2, II 1, III 1. kućan. II-III 1, prakt. rad u šk. vrtu I 2, II 2 III 2, V 2	13	—	Čuvar poljoprivr. zbirke. Vrši dužnost poslovođe sekretara	Prof. Drž. učit. škole u Petrinji ovdje na radu

Redni broj	Prezime i ime	Zvanje	Glavna i sporedna struka	Koliko ima godina nastavničke službe	Grupa i stepen po kojoj platu prima i datum kad ju je dobio
10	Tabor Gaston	profesor	teorija sazn. log. psih., hist. fil. ped., metod., etika i franc. jez.	9 g. 1 mj.	VII 30-VII-1935
11	Gorup Ljubomir	„	matematika fizika kosmografija	13 g. 10 mj.	VIII 1-II-1933
12	Pokaz Franjo	suplent	muzika	4 g. 4 mj.	čin. pripr. 18-II-1933
13	Majstorović o. Srećko	hon. nast. od časa			
14	Madžarac Ćiro	„			
15	Kuntarić Olga	„			
16	Ilijanić dr. Blaž	v. d. šk. liječnika			

Grupa (i stepen) u koju je unaprijeđen, a platu još ne prima i datum unapređenja u istu	Šta je predavao, u kojem razredu i sa koliko časova	Svega časova nedjeljno	Razredni starješina	Druge školske dužnosti	Napomena
	francuski I 3, II 3, III 3, V 2, franc. seminar V 2, psih. III 4	17	—		
VII 24-X 1936	matem. I 3, II 3, III 3, fizika II 2, III 2, crtanje I 2	15	1	Čuvar fizikalne zbirke. Nadzornik u Ferijalnom savezu	
	pjev. I 1, II 1, III 1, V 1, kor. pjev. I—V 2, sviranje I 4, II 6, III 2	18	—	Vršilac dužnosti vaspitača. Čuvar muzičke zbirke	Suplent Drž. realne gimn. u Varaždinu ovdje na radu
	rimokatolička vjeronauka I 2, II 2, III 2, V 2	8	—		Svećenik franjevačkog reda u Čakovcu
	ist. prav. vjeronauka I—II 1, III—V 1	2	—		Pravoslavni svećenik u Varaždinu
	žen. ruč. rad II—III 2	2	—		Učiteljica Vježbaonice u Čakovcu
	hig. V 2	2	—		Sanitetski savjetnik u Čakovcu

2 Učitelji

Redni broj	Prezime i ime	Zvanje	Koliko ima godina učiteljske službe
1	**Kuntarić Olga**	učiteljica	20 god. 2 mj.
2	**Matasović Terezija**	»	17 god. 10 mj.
3	**Ribarić Martin**	učitelj	17 god. 9 mj.
4	**Veber Terezija**	učiteljica	11 god. 7 mj.
5	**Fio Jovanka**	zabavilja	9 god. 1 mj.
6	**Majstorović O. Srećko**	vjeroučitelj (rkt.)	
7	**Madžarac Ćiro**	vjeroučitelj (ist. prav.)	

3 Služi-

1	**Hrastovec Tomo**	služitelj	15 god. 10 mj.
2	**Črep Andrija**	služitelj-dnevničar	16 god. 10 mj.

Vježbaonice

Grupa i stepen po kojoj prima platu i datum kad ju je dobio	Grupa i stepen u koju je unaprijeđen, a platu još ne prima i datum unapređenja u istu	Obučavao razred	Druge školske dužnosti	Napomena
VII 16-II-1933		II		
VII 3-I-1933	VI	III		
VII 26-X-1933		I		
VIII 20-V-1933		IV		
X 12-XII-1931	IV	zabavište		

telji

II 1-X-1923				

II Školski ljetopis

24 augusta održana je sjednica nastavničkog savjeta na kojoj je izvršena podjela predmeta na nastavnike i utvrđen spisak udžbenika koji će se upotrebljavati u ovoj školskoj godini.

30 i 31 augusta održan je popravni učiteljski diplomski ispit.

3 i 4 septembra bili su popravni razredni ispiti. Svršili su razred:

I: Banek Rudolf, Grča Josip, Horvat Juraj, Ivošević Milenko, Knobloh Krunoslav, Podgorski Ivan, Rajić Bojan, Raumberger Franjo, Salajpal Nada, Slaviček Emilija, Vaupotić Ferdinand i Veselinović Mileva.

II: Babić Dragutin, Kovač Zvonimir, Maurin Dragutin, Sabolović Jovan i Vampovac Josip

IV: Bajnštingl Emilija, Grabušek Božena, Hajdek Štefanija, Mubrin Marija, Podoreški Antun, Smiljanić Josip i Trezić Tomislav.

Nije svršio i upućen je da ponovi razred:

II: Antauer Nikola.

Po § 44 Zakona o učit. školama imao je da polaže ispit iz II r. Radković Vilko. Ispitu nije pristupio.

4 septembra izvršen je ljekarski pregled učenika koji su se prijavili za upis u I razred. Poslije pregleda bio je prijemni ispit iz muzike na kojem je utvrđen glas i sluh prijavljenih učenika.

5 i 7 septembra obavljen je upis učenika. Po odluci S. n. br. 30105/19-VIII-1936 primljeno je i upisano u I razred 25 učenika. U II razred upisano je 29, u III 21, a u V 23, svega 98 učenika.

6 septembra, na rođendan Nj. V. Kralja Petra II, prisustvovali su nastavnici sa učenicima svečanom blagodarenju u ovdašnjoj rimokatoličkoj crkvi i jevrejskoj bogomolji.

7 septembra bilo je prizivanje Sv. Duha u školskoj kapelici. Učenicima su pročitana pravila o vladanju. Saopćeni su im udžbenici koji će se upotrebljavati i raspored časova

9 septembra otpočela je redovna nastava.

9 oktobra na dan godišnjice tragične smrti Blaženopočivšeg Viteškog Kralja Aleksandra I Ujedinitelja, da se oduži Njegovoj svijetloj uspomeni, škola je održala komemorativnu svečanost. Direktor

je govorio o Velikom Kralju, koji je sa svojim vjernim narodom podijelio sve njegove napore, patnje i bolove, koji ga je vjerno, junački i mudro poveo kroz sve borbe i iskušenja, koji ga je doveo do veličanstvene pobjede i do ostvarenja vjekovnog ideala: do nacionalnog ujedinjenja.

Škola je, nastavnici i učenici, učestvovala na pomenu u ovdašnjoj župnoj crkvi za pokoj mučeničke duše Blaženopočivšeg Kralja Na pomenu u crkvi zbor učenika pjevao je tužne pjesme.

31 oktobra održana je proslava Jadranskog dana. Učenicima je održano predavanje o značaju našeg mora Istoga dana u veče učenici su izveli program proslave Jadranskog dana koju je priredio ovdašnji Mjesni odbor Jadranske straže.

31 oktobra održan je Međunarodni dan štednje. Učenicima je održano predavanje o potrebi i značaju štednje, istaknut je vaspitni značaj štednje kao i usluge u propagandi potrebe štednje koje čine naše samoupravne štedionice pored Državne hipotekarne banke i Poštanske štedionice.

4 – 10 novembra održao je u svima razredima predavanje o postanku i značaju Društva naroda Tomašić Vjekoslav, profesor.

11 novembra, na dan Mira, u 11 časova nastavnici sa učenicima proveli su dva minuta u pobožnom ćutanju i sjećanju na sve žrtve rata, pošto je učenicima prethodno objašnjen značaj proslave Dana mira.

29 novembra u proslavu Iseljeničke nedjelje održano je učenicima predavanje o našim iseljenicima.

1 decembra, na dan Ujedinjenja, prisustvovali su svi nastavnici i učenici svečanim bogoslužnjima u ovdašnjoj rimokatoličkoj crkvi i jevrejskoj bogomolji. Učenicima učiteljske škole održao je predavanje direktor, a učenicima vježbaonice objasnili su značaj dana određeni učenici učiteljske škole.

20 decembra vježbaonica i zabavište priredili su Božićnu svečanost poslije koje je Zajednica doma i škole podijelila siromašnoj djeci odijelo i obuću.

23 decembra — 10 januara trajao je božićni odmor.

27 januara, na dan Sv. Save, održana je školska svečanost. Pored koncertnog dijela programa o životu i radu Sv. Save govorila je Esapović Jelena, učenica V razreda. Učenicima vježbaonice održali su predavanje o Sv. Savi određeni učenici učiteljske škole.

31 januara završeno je prvo polugodište.

4 februara u proslavu Štrosmajerovog dana priređena je školska svečanost. Svečani govor držao je Brun Julije, profesor, a učenici su izveli koncertni dio svečanosti. U vježbaonici održali su prigodno predavanje određeni učenici učiteljske škole.

24—31 marta trajali su uskršnji praznici.

5 aprila obavio je inspekciju rimokatoličke vjerske nastave Dr. Bakšić Stjepan, univerzitetski profesor iz Zagreba.

11 aprila Podmladak Crvenog križa priredio je diletantsku pretstavu. Učenici su izveli dva pozorišna komada: „Nasamareni stric", komediju od Đure Ivančića i „Analfabeta", šalu od Branislava Nušića.

30 aprila priredilo je udruženje učenika „Zrinski" svečanu akademiju u spomen mučeničke smrti Zrinskog i Frankopana.

2 maja priredili su učenici IV razreda vježbaonice koncerat u korist svog naučnog putovanja na Plitvička jezera.

4 maja održala je liječnica školske poliklinike, Dr. Blanka Manzoni, predavanje o borbi protiv tuberkuloze uz prikazivanje slika.

9 maja u 16 časova priređen je na školskom igralištu javni čas tjelesnog vježbanja sa ovim programom:

1 Dušan M. Bogunović: Slikovite proste vježbe — izvode učenici I razreda

2 A. Jug: Proste vježbe — izvode učenice II, III i V razreda

3 Milan Janković: Sustavne ritmičke vježbe — izvode učenici II, III i V razreda

4 Vježbanje na spravama: a] Razboj — izvodi 1 vrsta učenika b] Konj — izvodi 1 vrsta učenika

5 Razno vježbanje: a] Bacanje kugle, b] Bacanje diska, c] Bacanje koplja

6 Utakmica u odbojci između učenika Realne gimnazije u Varaždinu i Učiteljske škole u Čakovcu

Prve tri tačke izvode se uz pratnju tamburaškog zbora učenika.

9 maja u 18 časova održan je javni učenički koncerat u svečanoj školskoj dvorani sa ovim programom:

1 D. Jenko: Kolo. Mješoviti zbor

2 I Ocvirk: Skoči djevojčice. Mješoviti zbor.

3 a] P. I. Čajkovski: Mazurka. Izvodi na glasoviru Bregović Slavica, učenica II razreda, b] E. Grig: Vilinski ples. Izvodi na glasoviru Slukić Ivana, učenica II razreda, c] R. Šuman: Sanjarije. Izvode na glasoviru četveroručno Bregović Slavica i Slukić Ivana, učenice II razreda

4 P. I. Čajkovski: Uspavanka. Izvodi na glasoviru Zuber Zvonimir, učenik II razreda

5 F. Pokaz: Naricaljka. Izvodi na violini Smiljanić Josip, učenik V razreda, uz pratnju klavira

6 I. Gebauer-Pokaz: Op. 10. Allegro moderato i Menuetto. Izvode na violini učenici

7 M. Milojević: Zvezda. Mješoviti zbor

8 V. P. Đorđević: Rukovjet srpskih narodnih pjesama. Mješoviti zbor.

9 – 15 maja priređena je izložba muških ručnih radova.

15 maja završena je nastava u V razredu.

19 maja izvršio je inspekciju pravoslavne vjerske nastave prota Radivoje Kokić, arhijerejski namjesnik iz Zagreba.

8 juna obavljen je popravni razredni ispit za učenike V razreda.

10 juna završena je nastava u I—III razredu. Razredna vijeća utvrdila su godišnje ocjene učenika tih razreda iz vladanja i uspjeh u pojedinim predmetima. Istoga dana u školskoj kapelici održano je blagodarenje Bogu.

11—22 juna trajao je učiteljski diplomski ispit.

22 juna objavljen je kandidatima rezultat učiteljskog diplomskog ispita i podijeljene su im diplome.

28 juna priredila je vježbaonica Vidovdansku svečanost.

Poslije pomena u crkvi podijeljena su učenicima godišnja svjedočanstva.

Ekskurzije

I razred

9 septembra izvedena je pod vodstvom Pokaza Franje, suplenta, poludnevna ekskurzija u Varaždin gdje su učenici razgledali gradski muzej, groblje, crkve i sve ostale znamenitosti grada.

11 septembra izvedena je pod vodstvom stručnog nastavnika Gorupa Ljubomira, profesora, poludnevna ekskurzija u Ormož, gdje su učenici razgledali Majerićev zavod za liječenje visoko frenkventnom strujom.

19 septembra izvedena je sa svima učenicima ove škole jednodnevna ekskurzija u Slatinu Radence i Gornju Radgonu. Učenici su pregledali uređaj lječilišta i izvore kisele vode u Radencima, a zatim stari grad u Gornjoj Radgoni. Ekskurziju je vodio direktor Dušan S. Temerinac uz prisustvo ostalih nastavnika škole.

21 maja izvedena je poludnevna ekskurzija u Ptuj pod vodstvom razrednog starješine Gorupa Ljubomira, profesora. Učenici su razgledali gradski muzej, stari ptujski grad i ostale znamenitosti ovog historijskog grada.

II razred

9 septembra bili su učenici na poludnevnoj ekskurziji u Varaždinu. Vođa ekskurzije bio je Pokaz Franjo, suplent. Cilj ekskurzije: upoznavanje historijskih i drugih znamenitosti grada Varaždina.

11 septembra poludnevna ekskurzija u Ormož. Vođa ekskurzije: Gorup Ljubomir, profesor. Cilj: pregledavanje Majerićevog zavoda za liječenje visoko frekventnom strujom.

19 septembra izvedena je jednodnevna ekskurzija u Slatinu Radence i Gornju Radgonu. Ekskurzija je imala geografsko-historijski i prirodopisni karakter.

29 maja izvedena je poludnevna ekskurzija pod vodstvom stručnog nastavnika Šimunića Dragutina, profesora u Sv. Helenu. Cilj ekskurzije bio je: upoznavanje proljetne flore i faune ovoga kraja i skupljanje važnijih biljki za školski herbarij.

III razred

9 septembra, poludnevna ekskurzija pod vodstvom Pokaza Franje, suplenta, u Varaždin. Cilj: upoznavanje historijskih i drugih znamenitosti grada Varaždina.

11 septembra, na poludnevnoj ekskurziji pod vodstvom stručnog nastavnika Gorupa Ljubomira, profesora, pregledali su učenici u Ormožu Majerićev zavod za liječenje visoko frekventnom strujom.

19 septembra izvedena je jednodnevna ekskurzija u Gornju Radgonu i Slatinu Radence.

23 septembra bili su učenici na poludnevnoj ekskurziji u Vukanovcu, gdje su pod vodstvom upravitelja tamošnjeg banovinskog voćnog i loznog rasadnika g. M. Pezića razgledali cjelokupno. gospodarstvo i upoznali se sa raznim gospodarskim spravama Vođa ekskurzije: Vrence Ivan, profesor.

V razred

19 septembra izvedena je jednodnevna ekskurzija Čakovec—Ljutomer [vlakom] — Ljutomer—Raskrižje—Štrigova—Vukanovec—

Gor. Mihaljevec—Macinec [pješke] — Macinec—Čakovec [vlakom]. Ekskurzija je imala cilj upoznavanje Međimurja s geografske, a napose s gospodarske strane u vezi s narodnim životom.

9 decembra prisustvovali su učenici sreskim nastavničkim vijećima za srezove Varaždin, Ludbreg, Ivanec, Novi Marof, Čakovec i Prelog u Varaždinu. Poslije skupštine razgledali su učenici historijske objekte u Varaždinu.

20 i 21 februara izvedena je ekskurzija u Zagreb. Učenici su prisustvovali izvedbi Bogovićeve drame: Matija Gubec.

18 maja izvedena je jednodnevna ekskurzija na kotačima u Varaždinske Toplice. Cilj ekskurzije: upoznavanje kraja i uređaj Varaždinskih Toplica.

Pedagoška akademija Čakovec

III Spisak udžbenika
koji su se upotrebljavali u školskoj 1936/37 godini

Psihologija

Dr. S. Cimerman: Psihologija za srednja učilišta, II izdanje. S. n. br. 38469/1932 od 18-I-1933.

Logika

Dr. Blagoje Marković: Logika. S. n. br. 15914/13 VI-1933.

Pedagogika

Vučić Radmilo: Osnovi pedagogije. S. n. br. 24857/11-VIII-1934.

Istorija pedagogije

Po predavanju nastavnika.

Metodika

Po predavanju nastavnika.

Školska organizacija i administracija

Po predavanju nastavnika.

Narodna ekonomija s osnovima sociologije

Po predavanju nastavnika

Vjeronauka

a) za rimokatolike:

Dr Ante Ercegović: Katolička dogmatika za više razrede srednjih škola. S. n. br. 21449/3 VII-1935. — Ostalo po predavanju nastavnika.

b) za pravoslavne:

Mikić Gligorije: Pregled istorije hrišćanske crkve. S. n. br. 21447/19-VI-1935 [Opći deo]. Mikić Gligorije: Pregled istorije hrišćanske crkve, srpska crkva. S. n. br. 25125/13-VII-1936. Sava Todorović: Pravoslavna dogmatika. S. n. br. 1147/13-VII-1934.

Srpskohrvatski jezik

Poljanec Franjo: Istorija srpskohrvatskog književnog jezika s pregledom naših dijalekata i istorijskom čitankom. S. n. br. 8948/31-III-1936. Ćuković Milan: Čitanka za V i VI razred srednjih škola.

S n. br 10003/8-IV-1936. Katarina Bogdanović - Paulina Lebl-Albala: Teorija književnosti. S. n. br. 14714/31-V-1934. Dr. M. Kombol: Primjeri iz stranih književnosti S. n. br. 48374/31-XII-35. Br. Branko Vodnik: Pregled hrvatske i srpske književnosti za više razrede srednjih škola. S. n. br. 14205/31-V-1934 Anđelić Đorđe: Istorija jugoslovenske književnosti. S n. br 14226/31-V-1936 Dr. D. Boranić: Pravopis hrvatskosrpskog jezika. S n br 24342/28-VII 1933. Ilija Lalević: Sintaksa srpskohrvatskog jezika S. n br. 41134/29 XI-1934. Dr. Toma Maretić: Hrvatska ili srpska gramatika S. n. br. 14083/31-V-1934 Žeželj Andra: Antologija novije jugoslovenske lirike. S n. br. 10243/8-IV-1936

Njemački jezik

Rade Pavičević: Njemačka čitanka sa gramatikom za V razred srednjih škola. S. n br. 24858/11-VIII-1934. Rade Pavičević: Njemačka čitanka sa gramatikom za VI razred srednjih škola. S. n. br. 14904/11-VIII-1934. Radoslav Medenica: Njemačka čitanka za VII razred srednjih škola. S. n. br. 24696/16 VIII-1933. Radoslav Medenica: Njemačka čitanka za VIII razred srednjih škola. S. n br. 24695/16-VIII-1933.

Francuski jezik

Radoje L. Knežević: Francuska čitanka za V i VI razred srednjih škola. S n. br. 24932/13-VII-1936. Rad je L Knežević: Francuska čitanka za VII i VIII razred srednjih škola. S. n broj 24868/11 VIII-1934. Dr Julije Adamović: Francuska gramatika za više razrede srednjih škola. S. n. br. 24917/2-VIII-1934. Dr. Julije Adamović: Francusko-hrvatski rječnik. S. n. br. 17718/16-VIII-1933.

Historija

Vulić-Suhotin: Istorija starog veka za V razred. S. n. broj 12720/14-IV-1935. Vulović-Djerić: Opšta istorija srednjeg veka. S n. br. 28`03/24-VII-1935. Vasilj Popović: Istorija novog veka I i II deo. S. n. br. 10005/5-V-1936. Lazarević Đorđe: Istorija Jugoslovena I i II deo. S. n br. 15677/21-V-1935. Živko Jakić: Povijest Jugoslavije, I dio. S. n. br. 16231/19-VI-1935. Živko Jakić: Povijest Jugoslavije, II dio. S n. br. 45433/5-XII-1935.

Zemljopis

Radivojević Todor: Osnovi kosmografije za više razrede srednjih škola škola. S. n. br. 29317/31-VII-1935. Radivojević Todor:

Osnovi fizičke i opšte geografije. S. n. br. 21234/19-V-1935. Milojević Ž. B: Naše susedne, slovenske i glavne kulturne zemlje. S. n. br. 17290/12-VII-1934. Đorđević-Sokolović: Kraljevina Jugoslavija. S. n. br. 24935/11-VIII-33. Marinković Vl.: Geografski atlas. S. n. br. 32165/19-VIII-1935.

Prirodopis

Dr. V. K Petković: Geologija i mineralogija S. n. br. 47035/29-XII-1934 Dr. Krunoslav Babić i Dr. Nikola Fink: Zoologija S. n. br. 17383/27-VI 1936. D T. Simonović: Botanika. S. n. broj 24654/10-VIII 1933.

Hemija

Njegovan-Krajčinović: Hemija za više razrede srednjih i stručnih škola S. n. br. 24807/13-VII-1936.

Fizika

Marković-Goldberg: Fizika za školu i samouke. S. n. broj 14794/20-V-1933.

Matematika

Nedić Milan: Geometrija za V razr. sred. škola. S. n broj 14789/21-VI-1933. Nedić Milan: Algebra za V razr. sred škola. S. n. br. 14789/21-VI-1933. Nedić Milan: Algebra za VI razr. srednjih škola. S. n. br. 14789/21-VI-1933. Nedić Milan: Geometrija za VI razr. sred. škola. S. n br. 14789/21-VI-1933. Nedić Milan: Algebra za VII razr. sred. škola. S. n. br. 14789/21-VI-1933. Nedić Milan: Trigonometrija za VII razr. sred. škola. S. n. br. 28976/25-VII-35. Majcen: Logaritmičke tablice, za sve razrede. S. n. br. 24680/16-VIII-33

Higijena

Po predavanju nastavnika.

Poljoprivreda — domaćinstvo

Po predavanju nastavnika.

Pjevanje

Milojević Dr. Miloje: Osnovi muzičke umetnosti, I deo. S. n. br. 21691/3-VII-1935. Milojević Dr. Miloje: Osnovi muzičke umetnosti, II deo. S. n. br. 21691/3-VII-1935. Nauka o glazbenoj har-

moniji i historija muzike po predavanju nastavnika. Dirigiranje po predavanju nastavnika.

Sviranje

Ševčik: Škola za violinu op. 6. Köller: Škola za klavir. Duvernoy: Vorschule der Geläufigkeit op. 176. D. Krstić: Škola za klavir. Lemoine: Op. 37. (Po privremenom nastavnom planu.)

Gimnastika

Brazdil A: Gimnastičke igre. S. n br. 12959/13-IV-1935.

IV Spisak
škol. zadataka rađenih iz hrvatskosrpskog jezika

I razred

1) Zašto sam pošao u učiteljsku školu? 2) Moje rodno mjesto. 3) Glavna zamisao u Rakićevoj pjesmi: „Dolap". 4) Jedno moje putovanje. 5) U našem razredu prije početka časa . . . 6) Naš grad [Karakteristika]. 7) Slobodna tema. 8) Kako je Mažuranić opisao Smail-agu Čengića. 9) Moja majka.

II razred

1) Opis jednoga doživljaja. 2) Antonijev govor nad mrtvim Cezarom. 3) Ako ne možete u isto doba biti učeni i kreposni, radije odaberite dobrotu bez učenosti, nego učenost bez dobrote. 4) Razmišljanje pred božićne praznike 5) Koji mi se roman najviše sviđa i zašto. 6) Utječe li okolina na mene? Kako? 7) Ko ne zna trpjeti, ne pobjeđuje. 8) „Navik on živi, ki zgine pošteno" — F. K. Frankopan. 9) Lik moje majke.

III razred

1) Kako sam proveo školske praznike, 2) Slavonija u XVIII vijeku. [Na osnovu Reljkovićeva „Satira"]. 3) Koji mi se čovjek najviše sviđa i zašto? 4) Što može učiteljski pripravnik učiniti za svoj narod preko božićnih praznika. 5) Koji mi se roman najviše sviđa i zašto? 6) „Rod bo samo koj' si mrtve štuje, na prošlosti budućnost si snuje". P. Preradović. 7) Značenje ilirskog preporoda za našu književnost. 8) Slobodna tema. 9) Značenje majke u porodici za ljudsko društvo.

V razred

1) Moj intelektualni razvoj u učiteljskoj školi. 2) Koji mi se pisac najviše sviđa i zašto? 3) Važnost Augusta Šenoe za našu

književnost 4) Vlakom od Čakovca do Zagreba. 5) Moje prvo predavanje u vježbaonici. 6) Učitelj kao moralna ličnost. 7) Razmatranje o dubrovačko-dalmatinskoj književnosti. [Pokusni diplomski zadatak]. 8) Srpska lirika od Branka Radičevića do Jovana Dučića. [Pokusni diplomski zadatak] 9) Majka u narodu i književnosti. [Pokusni diplomski zadatak].

V Đačka udruženja

1) „Zrinski" literarno udruženje učenika

Broj članova u školskoj godini bio je 80. Društvo je podijeljeno na sekcije. Održana su 3 literarno-pedagoška sijela, na kojima su čitani samostalni sastavci članova; 2 zabavna sijela: na Sv. Nikolu i o pokladama; 1 svečana akademija 30 travnja na spomen pogibije Petra Zrinskoga i F. Krste Frankopana u Bečkom Novom Mjestu. Priređeno je uobičajeno oprosno sijelo učenicima V razreda.

Šahovska sekcija održala je 6 natjecanja s mjesnim đačkim klubovima. U glazbenoj sekciji radio je tamburaški zbor koji je nastupao na sijelima. Društvo ima svoju knjižnicu.

U upravi su bili: pretsjednik Međimorec Matija, V r., podpretsjednik Milinković Mirko, III r., blagajnik Židovec Dragutin, III r, tajnik I Filipović Stjepan, III r., tajnik II Mikašinović Simo, III r.

Nadzor nad radom društva vršio je do aprila o. g. Sava Mamula, profesor, a poslije do konca školske godine Ljuboslav Kuntarić, profesor.

2) Soko Kraljevine Jugoslavije

Učenici su sarađivali u Sokolskom društvu u Čakovcu u podmlatku. Trojica su bili vodnici djece. U sastavu društva učestvovali su na župskim utakmicama i javnim nastupima koji su priređivani u bližoj okolini.

3) Podmladak Jadranske straže

U školskoj 1936 37 godini bio je 101 član Podmlatka Jadranske straže. U školskom odboru bili su: pretsjednik Trezić Tomislav, V r., potpretsjednik Banek Stjepan, II r, tajnik Kovačić Vjekoslav, III r.; Odbornici: Banek Ružica, V r, Filipović Stjepan, III r, Brajković Đuro, II r, Bilek Karlo, I r, Revizori: Dujmić Slavko, V r., Klarić Lijerka, V r., Smiljanić Josip, V r.

Održane su 2 redovite skupštine i 7 odborskih sjednica.

31 oktobra proslavio je Podmladak u zajednici sa Mjesnim odborom „Dan Jadranske straže". Cijeli program proslave izveo je Podmladak na opće zadovoljstvo građanstva. Osim toga društvo je održalo 2 sijela sa predavanjem o Jadranu.

Ove godine osnovana je društvena knjižnica koja dosada broji 29 komada knjiga

Blagajničko stanje na kraju školske godine: iz 1935-36 godine bilo je gotovine 2305 — Din, primitak u ovoj školskoj godini iznosio je Din 697·—, a izdatak Din 1084·—. Gotovina iznosi Din 1918·—.

Nadzorni nastavnik: Iskra Miroslav, profesor.

4) Podmladak Crvenog krsta

U ovoj školskoj godini broj članova Podmlatka Crvenog krsta bio je 99. U ime članarine ubrano je 256 dinara, a ima još da se ubere 24 dinara. 23 člana oproštena su od plaćanja članarine.

Upravu školske organizacije Podmlatka sačinjavali su: pretsjednik Dolovčak Milica, V. r., tajnik Štogl Mirko, III r, blagajnik Koprek Zvonko, II r, i odbornici: Bregović Vjekoslava, II r. i Mikolčević Slavko, I r.

Društvo je provodilo svoj zadatak i obavljalo propisane poslove. Treći razred priredio je javno sijelo sa diletantskom predstavom. Od prihoda sijela je nabavljen društveni pečat, a ostatak prihoda upotrijebljen je kao doprinos siromašnim učenicima trećega razreda za razrednu ekskurziju.

Doprinos središnjici na članarini iznosi Din 140·—, za 4 primjerka Glasnika izdato je 60·— dinara, a u blagajni je još ostalo 105 dinara.

Nadzor nad radom društva vodio je Šimunić Dragutin, profesor.

5) Kolo trezvene mladeži

Društvo je obnovljeno ove školske godine te broji 35 članova. Nadzorni nastavnik Ljuboslav Kuntarić, prof., održao je 4 predavanja: Trezvenost i odgoj jake volje, Ekonomsko-socijalne prilike Gornjeg Međimurja (nakon promatranja na ekskurziji), Metode rada na selu s obzirom na psihologiju našega čovjeka, Osnovi zadrugarstva, Uredba o likvidaciji zemljoradničkih dugova i financijalno stanje međimurskoga seljaštva.

6) Podružnica ferijalnog saveza

Ove školske godine imala je podružnica 30 članova. Održana je jedna glavna skupština i 8 odborskih sjednica 21 novembra priređena je čajanka na kojoj je imala podružnica 700 dinara čistog prihoda.

Stanje blagajne krajem školske godine: Ukupni primitak: Din 1850·50; ukupni izdatak: Din. 1009·—; gotovina iznosi: Din 841·50.

Podružnica izdržaje na svoj trošak svratište sa 5 opremljenih kreveta u prostorijama škole.

Ove je škol. godine poslovao slijedeći odbor: Pretsjednik Smiljanić Josip, V. r., tajnik Filipović Stjepan, III r., blagajnik Brajković Đuro, II r.; odbornici: Bajnštingl Ema, V r., Međimorec Matija, V r., Hrgovan Josip, III r.

Nadzorni nastavnik: Gorup Ljubomir, profesor.

VI Izvještaj o stanju kabineta i biblioteka

1) Prirodopisna zbirka

Stanje nepromijenjeno.

a) Zoološki dio:

26 komada modela iz sadre i papirmašea, te 14 slika za anatomiju čovjeka; 40 komada kostura i suhih preparata kralježnjaka i komad u formalinu (šarka), 16 komada ptica, 39 komada suhih preparata beskralježnjaka i 1 komad u špiritu (razvoj pčele), 180 zooloških slika na tvrdom kartonu i mekanom papiru sa štapovima.

b) Botanički dio:

2 modela cvijeta, 3 komada suhih plodova, 20 aparata za fiziologiju bilja, 50 komada botaničkih slika na kartonu, 1 mikroskop sa preparatima.

c) Mineraloški, petrografski i paleontološki dio:

290 komada minerala, 10 komada raznog kamenja, 12 komada okamina, 23 komada geološko paleontoloških slika. Ima sprava za determinaciju ruda te veliki broj lečanih modela iz kartona i žice.

2) Fizikalna zbirka

Broj aparata iz pojedinih grana fizike: Mehanika 66, kalorika 14, akustika 22, optika 558, magnetizam 7, elektricitet 145. Ukupno 291 aparat.

Ove je godine izvršena opravka 15 aparata, a nabavljena su 3 aparata.

3) Hemijska zbirka

U zbirci ima: aparata, staklenog i željeznog pribora 235 komada, trošivih tvari 190, kiselina, baza, soli i različitih spojeva 325, hemijskih slika 2 komada. Nabavljeno je: 1 ručna vaga i 2 aerometra te potrošni materijal za pokuse.

4) Geografska zbirka

Nabavljene su 2 zidne karte Kraljevine Jugoslavije. U zbirci ima 4 globusa, 2 telurija, 8 likova koji pretstavljaju ljudske tipove. Od 25 geografsko-prirodopisnih slika 13 predočuju Evropu, 3 Afriku, 5 Sjevernu i Južnu Ameriku i 4 Aziju. Zidnih karata naše države ima 7, osim toga ima 13 karata koje predočuju razvitak karte Međimurja od Dimnika.

5) Zbirka za muški ručni rad

U radionici ima najpotrebniji alat za stolarski posao koji se sastoji iz 140 komada. Osim toga ima nešto alata za rad u limu i 2 tijeska za kartonažu.

Zbirka je ove godine upotpunjena još alatom za stolarski rad i za rad u limu.

6) Historijska zbirka

Stanje nepromijenjeno. Historijskih slika iz svih dijelova svijeta ima 56. Slike prikazuju različite događaje i historijske građevine.

7) Zbirka za crtanje

Stanje nepromijenjeno. Koncem školske godine 1936/37 zbirka za crtanje imala je: 10 okvira, 9 dasaka, 1 stalak, 3 knjige, 9 sadrenih modela, poprsja i reljefa, 17 drvenih modela kućica i bunara, 34 gleđeisanih sudova, 25 negleđeisanih sudova i 3 okamine.

8) Gospodarska zbirka

Vrtlarskog oruđa ima 96 komada; 20 prozora, 67 dasaka i 8 slamnica za klila.

Voćarskog oruđa ima 23 komada, poljoprivrednog i livadarskog oruđa 12 komada, košnica 2, pčelarskih sprava 12, sprava za mjerenje 6, obrtničkih sprava 16, pokućstva 15 komada.

Učila 114, a knjiga u knjižnici 54 komada.

Ove godine nabavljene su 2 škare, 1 mala pila i 4 noža za obrezivanje voćaka i kalamljenje, 9 motičica za okapanje, te 2 stručne knjige. Osim toga opravljeno je 6 kanta za zalijevanje vrta, te štrcaljka za štrcanje vinove loze i voćaka.

9) Zbirka za muziku i pjevanje

Za nastavu u muzici ima škola: 5 klavira, 3 harmonija od kojih je jedan koncertni sa dva manuala i pedalom, zatim orgulje pneumatskog sistema sa dva manuala i pedalom, koje se nalaze u koncertnoj dvorani i imaju ovu dispoziciju:

I man. Geigenprincipal 8', Flauta amabilis 8', II man. Salicional 8', i Gemshorn 4' te pedal: Bourdon 16' zatim spojevi: I man. i II man. na pedal, II man. na I man. i superoktav kopula u I manualu.

Arhiv ima 59 partitura za mješoviti zbor i to od svake pjesme 40 komada i 29 partitura za muški zbor po 25 komada od svake pjesme. Od crkvene muzike ima: 5 misa i 12 crkvenih pjesama i 31 štampanu zbirku za instrumentalnu i vokalnu muziku.

Ove godine povećao se arhiv: V. R. Đorđević: Rukovet srpskih narodnih pesama, D. Jenko: Kolo, I Ocvirk: Skoči djevojčica, M. Milojević: Zvezda. Ministarstvo prosvjete poslalo je po 10 partitura D. Jenko-Runjanin: Narodna himna, P. I. Krstić: Sumoran dan, Vojvoda Dejan, Majka srpskog junaka, Vojvoda Gligor, Vojvoda Skopljanče i Grakni gavrane.

Ove godine izvršen je opravak ovih instrumenata: Tamburaški berde br 2, bugarija II, brač I, bisernica, brač II i kontrabas. Nabavljeno je 8 bronciranih stalaka za note. Na ostalim instrumentima izvršeni su manji opravci i ugađanja.

10) Gimnastička zbirka

U gimnastičkoj dvorani nalaze ove sprave: 4 ripstola, 4 švedske klupe, 4 ljestve, 1 par krugova, 10 konopaca za puzanje, 2 vratila, 2 kozlića, 1 konj, 1 razboj (niski od drveta), 1 strunjača, 1 par stalaka za skok, 1 otskočna daska, 42 komada čunjeva, 30 drvenih i 20 željeznih palica. 8 dugačkih palica sa zastavicama, 8 željeznih bučica, 1 lopata i mreža za odbojku.

Ove školske godine uređeno je na ljetnom vježbalištu doskočište za laku atletiku.

11) Nastavnička i učenička knjižnica

a) Nastavnička knjižnica povećala se za 6 djela. Sada broji 1.590 djela u 1.962 sveska.

b) Učenička knjižnica povećala se za 12 djela. Sada broji 1596 djela u 2770 svezaka.

Knjižnica je primala ove listove i časove: Prosvetni glasnik, Savremenik, Napredak, Agronomski glasnik, Gospodarski list, Zadružna svijest, Zemljoradnička zadruga, Mali zadrugar i Hrvatski planinar.

VII Izvještaj o zdravstvenom stanju učenika

Zdravstveno stanje učenika bilo je u školskoj 1936/37 god. posve dobro. Zaraznih bolesti u obliku većih epidemija nije bilo. Za vrijeme zimskih mjeseci bio je veći broj oboljenja gornjih dijelova respiracionog trakta benignog karaktera.

Ambulantu i zdravstveni nadzor nad učenicima obavlja dva puta nedjeljno liječnica školske poliklinike iz Varaždina.

Osim toga imadu učenici u određene dane u bolnici besplatan liječnički pregled, pregled Roentgenom te liječenje kremenom svjetiljkom.

Kako svake tako i početkom ove školske godine pregledani su sistematski svi učenici i učenice. Ukupno ih je pregledano 98, i to 74 muška i 24 ženske. Kod ovog obvezatnog pregledavanja nađeno je ovo: Prema izračunavanju po prof. Pirquetu ustanovljeno je da je 86 učenika dobro ishranjeno a 12 loše. Nadalje su nađena 3 početna procesa na plućima. Kod sistematskog pregledavanja učenika nađene su ove bolesti: unutarnje bolesti 18, kožne bolesti 11, bolesti uha, grla i nosa 12, očnih bolesti 6, struma 7, loših zubi 60, ostale bolesti 12.

U ambulanti liječili smo 17 slučajeva od unutarnjih bolesti, nadalje 16 lakših kirurških oboljenja (povrede, furunkuli, panariciji, strana tijela), 5 slučajeva bolesti grla, uha i nosa, 3 slučaja malarije, 6 slučajeva ostalih bolesti Teže bolesnike upućivali smo u bolnicu. Bolesni učenici u internatu posjećivani su i pregledavani te su im davane liječničke upute i savjeti.

Za vrijeme antituberkulozne propagande na dan 4 maja o g. održala je liječnica školske poliklinike uz prikazivanje slika te dijeljenje letaka i plakata predavanje o „Borbi protiv tuberkuloze".

Liječnica školske poliklinike:
Dr. Blanka Manzoni.

VIII Klasifikacija učenika

(Imena odličnih učenika štampana su ***kurzivnim masnim,*** a imena vrlo dobrih *kurzivnim svijetlim* slovima)

I razred

Razredni starješina: **Gorup Ljubomir,** profesor

a) Svršavaju razred:

1 Antonović Dragutin
2 Belaj Zdravko
3 Bergman Leopold
4 Beroš Stjepan
5 *Bilek Karlo*
6 Bošković Dušan
7 Damnjanović Branko
8 Gorjup Vladimir
9 Horvat Stjepan
10 Janjatović Stanko
11 Kovačević Vuk
12 *Miholjević Ivan*
13 Mikolčević Slavko
14 Mraović Nikola
15 *Požar Silvestar*
16 *Tomić Mihajlo*
17 *Vlahek Vinko*
18 Vrabec Milan
19 Vrabec Miroslav
20 *Vukalović Franjo*

b) Polažu popravni ispit:

1 Balažević Ivan iz kemije
2 Blažinčić Božidar iz matematike
3 Bulat Branko iz matematike
4 Devčić Nevenko iz kemije

c) Ponavlja razred:

1 Gabud Milan

d) Po § 40 Zak. o učit. šk. imali su da polažu razredni ispit, a nijesu pristupili:

1 Dubravec Vjekoslav
2 Đukes Božidar
3 Fulir Miroslav
4 Knezoci Daniel

II razred

Razredni starješina: **Šimunić Dragutin,** profesor.

a) Svršavaju razred:

1 *Banek Rudolf*
2 *Bendelja Milka*
3 ***Bilek Ladislav***
4 Bogunović Ljubomir
5 *Brajković Đuro*
6 *Bregović Vjekoslava*
7 ***Danjek Alojzije***
8 *Del-Maskio Ivan*
9 Horvat Juraj
10 Ivošević Milenko
11 *Kavčić Ivan*
12 *Knobloh Krunoslav*
13 *Kobal Vladimir*
14 *Koprek Zvonko*
15 *Kramar Marija*
16 *Mimić Marija*
17 *Paris Ljubica*
18 *Rajić Bojan*
19 *Raumberger Franjo*
20 *Rodik Mirko*
21 *Salajpal Nada*
22 *Slaviček Emilija*
23 *Slukić Ivana*
24 *Veselinović Mileva*
25 *Zuber Zvonko*

b) Polažu popravni ispit:

1 Banek Stjepan iz historije
2 Grča Josip iz francuskog jezika
3 Vaupotić Ferdo iz sviranja

c) Ponavlja razred:

1 Podgorski Ivan

III razred

Razredni starješina: **Iskra Miroslav,** profesor

a) Svršavaju razred:

1 ***Banić Ivan***
2 *Božičković Milan*
3 *Filipović Stjepan*
4 *Hrgovan Josip*
5 *Koren Ivan*
6 Kovač Zvonimir
7 *Kovačić Vjekoslav*
8 *Lonec Marija*
9 *Maletić Vjekoslav*
10 *Maurin Dragutin*
11 ***Mikašinović Simo***
12 *Milinković Mirko*
13 *Nikšić Tomo*
14 *Petrović Vladislav*
15 *Posavec Josip*
16 *Sabolović Jovan*
17 *Stanić Đorđe*
18 ***Štogl Mirko***
19 Vampovac Josip
20 *Židovec Dragutin*

b) Napustila školu:

1 Popović Slavka

c) Isključen po čl 40 tač. 7 Pravila o vladanju

1 Babić Dragutin

V razred

Razredni starješina: **Ljuboslav Kuntarić,** profesor

a) Svršavaju razred:

1 *Banek Ružica*
2 ***Dolovčak Milica***
3 *Dujmić Slavko*
4 *Esapović Jelena*
5 Hajdek Štefanija
6 *Klarić Lijerka*
7 Knobloh Štefanija
8 *Marcius Justina*
9 *Međimorec Matija*
10 *Paris Egidije*
11 *Petran Josip*
12 *Podoreški Antun*
13 *Pongračić Nada*
14 *Rubinić Neda*
15 *Smiljanić Josip*
16 *Škreblin Ivan*
17 *Tapavica Đorđe*
18 Tomica Marija

b) Polagali su i položili razredni popravni ispit 8 juna:

1 Bajnštingl Emilija iz povijesti opće i narodne
2 *Grabušek Boženka* iz zemljopisa
3 Kuštović Marija iz povijesti opće i narodne
4 Mubrin Marija iz povijesti opće i narodne
5 Trezić Tomislav iz njemačkog jezika
6 Turković Doroteja iz povijesti opće i narodne.

Učiteljski diplomski ispit

a) u augustu 1936 godine

Po tač. 3 čl. 28 Pravila o učiteljskom diplomskom ispitu pristupilo je polaganju popravnog učiteljskog diplomskog ispita 7 kandidata koji su u junu 1936 godine dobili slabu ocjenu iz po jedne grupe nauka.

Ispit je održan po rasporedu odobrenom pod S. n. br. 27266/30-VII-1936.

Pismeni ispiti održani su 30 augusta.

Rađeni su ovi zadaci:

iz pedagoške grupe predmeta „Dječja čuvstva i njihovo njegovanje“;

iz hrvatskosrpskog jezika: „Važnost Augusta Šenoe za našu književnost“;

iz njemačkog jezika: „Der Unterricht“. (Übersetzung aus dem Werke „Die Kindheit“ von Leo Tolstoi, deutsch von Eva Luther, Seite 28);

iz francuskog jezika: Jules Renard „Le Nid de Mardonnerets“.

Usmeni ispit održan je 31 augusta.

Poslije održanih ispita ispitni odbor utvrdio je ocjene i prema rezultatu ocjenjivanja donio je odluku da su položili učiteljski diplomski ispit i osposobljeni za učiteljski poziv u narodnim školama ovi kandidati:

1 Ančić Miroslav
2 Barbarić Franjo
3 Brovet Marija
4 Derežanin Josip
5 Prepelić Zora
6 Rataj Engelbert
7 Tomašković Dragica

Ni jedan kandidat nije upućen da ponovi cio ispit, ni jedan nije izgubio pravo na dalje polaganje ispita.

b) u junu 1937 godine

Ispit je održan od 11 do 23 juna po rasporedu koji je odobren pod S. n. br. 15920/22-V-1937.

Po čl. 3 Pravila ispitu je predsjedavao direktor.

Za polaganje ispita prijavilo se 24 kandidata po tač. 1 čl. Pravila, 1 kandidat po tač. 2 istoga čl. i 1 kandidat po čl. 33 Pravila po odobrenju S. n. br 16741/21-V-1937, svega 26 kandidata. Svi su kandidati pušteni na ispit.

Pismeni ispiti održani su 11, 12 i 13 juna

Rađeni su ovi zadaci:

iz pedagoške grupe predmeta: „Značenje narodnog jezika u sklopu nastavnog gradiva osnovne škole“;

iz hrvatskosrpskog jezika: „Kako je narodna historija obrađena u lijepoj knjizi“;

iz njemačkog jezika: „Ellen Keys Kritik an der Gegenwartspädagogik“ Kesseler, S. 69;

iz francuskog jezika: Edgar Quinet: „Une Lecon d'égalité“ (Str. 97).

Praktični dio ispita bio je 15, 16, 17 i 18 juna, a usmeni ispit održan je od 19 do 23 juna.

Prema pokazanom uspjehu na ispitu ispitni odbor donio je ovu odluku:

A) Položili su učiteljski diplomski ispit i osposobljeni su za učiteljski poziv u narodnim školama ovi kandidati:

1 Banek Ružica
2 Dolovčak Milka
3 Esapović Jelena
4 Klarić Lijerka
5 Knobloh Štefanija
6 Marcius Justina
7 Međimorec Matej
8 Paris Egidije
9 Petran Josip
10 Podoreški Antun
11 Pongračić Nada
12 Rubinić Neda
13 Smiljanić Josip
14 Škreblin Ivan
15 Tapavica Đorđe
16 Tomica Marija
17 Trezić Tomo

B) Polažu popravni ispit u augustu ove godine:

1 Bajnštingl Emilija iz pedagoške grupe predmeta
2 Dujmić Slavko iz hrvatskosrpskog jezika
3 Grabušek Boženka iz francuskog jezika
4 Hajdek Štefanija iz hrvatskosrpskog jezika
5 Publiković Olga iz pedagoške grupe predmeta
6 Turković Dorica iz njemačkog jezika

C) Odbijeni na godinu dana:

1 Cvetko Julka
2 Kuštović Marija
3 Mubrin Marija

IX Školsko gospodarstvo

a) Školski i internatski vrt

Praktični dio poljoprivredne nastave izučavali su učenici u školskom i internatskom vrtu po uputstvima i pod nadzorom profesora poljoprivrede. Naročita se pažnja obraćala na one praktične grane poljoprivrede kojima bi se svaki učitelj, pored svoga rada u školi, mogao zanimati i od kojih bi imao neposredne koristi, a i da bi u svome mjestu mogao pridonijeti boljem i racionalnijem razvitku raznih grana poljoprivrede.



Školski vrt

Sve što učenici uče iz poljoprirede u teoriji izvode praktično u školskom i internatskom vrtu. Svojim uređajem školski vrt služi i nastavi u botanici, kao i nastavi u vježbaonici uopće.

b) Internat

Ova učiteljska škola udovoljava i § 5 Zakona o učiteljskim školama, naime uređena je internatski. Internat je smješten u samoj

školskoj zgradi, može da primi 70 pitomaca. Sve su internatske prostorije suhe, vidne i prostrane, potpuno odgovaraju higijenskim uslovima. U jesen i proljeće učenici provode slobodno vrijeme pa i časove učenja u školskom vrtu i parku. Za razonodu imaju prostrano igralište.

U internatu učenici imaju punu opskrbu. Osim tri glavna obroka učenici su dobivali u 10 sati prije podne po komad kruha, a poslije podne u 4 sata šalicu mlijeka sa komadom kruha.

Dnevno je svaki učenik dobijao kruha 625 grama, a mesa 400 grama.



Učenici na svojim gredicama

U internatu se u svemu upravljalo po pedagoškim i higijenskim zahtjevima. Hrana je bila higijenska, obilna i snažna. Uz strogo nastojanje da se udovolji higijenskim propisima naročita se pažnja obraćala na uspostavljanje urednosti i održavanje čistoće, na izazivanje i razvijanje socijalnih osjećanja.

Po čl. 3 Pravila o internatima učiteljskih škola svi učenici čiji roditelji ne stanuju u mjestu škole bili su smješteni u internatu. Ove školske godine bilo je 54 pitomca.

Učenici koji su imali punu opskrbu u internatu plaćali su mjesečno po Din. 400, 300, 200 i 100.

Veličina pristojbe za izdržavanje odmjerivana je prema imovnom stanju učenika i njihovom uspijevanju u naukama.

Po Din. 400 mjesečno plaćalo je 17 učenika,
„ „ 300 „ „ „ 5 „
„ „ 200 „ „ „ 8 „
„ „ 100 „ „ „ 10 „

Pitomci Zajednice doma i škole, njih 14, imali su u internatu besplatno stan i doručak.

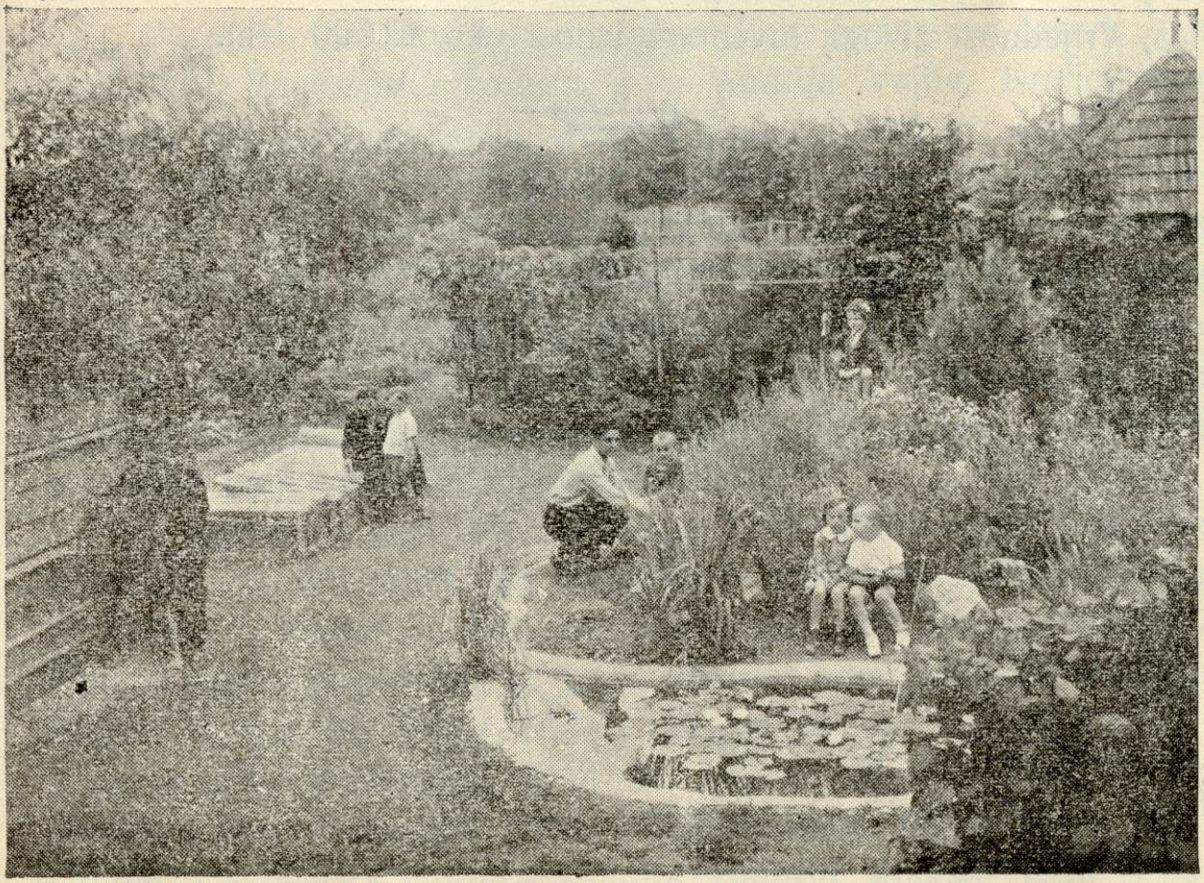

Pčelinjak, klilo, planinsko i vodeno bilje

Prijegled prihoda i rashoda u ovoj školskoj godini.

a) Prihodi

Gotovina iz prošle školske godine . . .	Din	8.157 50
Uplate učenika	„	84 838 —
Državna pomoć	„	4.500 —
Pomoć Zajednice doma i škole	„	15.000 —
Prihod od gospodarstva	„	14.930 —
	Din	127.425 50

b) Rashodi

Ukupni izdaci	Din	121.582 25
Gotovina 15 juna 1937 godine	Din	5.843 25

Osim ove gotovine ostaje u magazinu za buduću školsku godinu 240 kg. masti u vrijednosti od 3.840 Din i 9 hl jabučnoga octa u vrijednosti od 1.350 Din; zatim 100 q sijena za krave u vrijednosti od 3.500 Din Živi inventar čine 3 krave muzare (1 montafonske i 2 simentalske pasmine) 1 junica (simentalka) i 1 žensko tele, 3 bređe krmače i 15 praščića od 4 mjeseca. Svinje su jorkširske pasmine. Od pernate živine ima 80 kokoši i 90 pilića. Vrijednost živoga inventara iznosi oko 12 000 Din.

X Zajednica doma i škole

1) Učiteljska škola

Zajednica je i ove školske godine, uz obilnu pomoć građana čakovečkih, znatno pridonijela izdržavanju siromašnih učenika. Zahvaljujući toj darežljivosti izdržavana su i ove godine četrnaestorica potpuno siromašnih učenika. Pomoć je davana u hrani i u gotovu.

Besplatno su davali hranu učenicima: Samostan časnih o. o. franjevaca, Banovinska bolnica, g. g. Andrija Vajda, Kraljek Ivan, Štrukelj Mirko, Bićak Josip, Zemljić Franjo, Odić dr. Ante, Mezes Geza, Vukšić Milan, Rataj Jernej, Maceković Milan, Kelemen Bela, Antonović Ignac, Orel Andrija, Hajdinjak Gregor, Antonović Gustav, Veber Josip, Kacun Stjepan, Balog Nikola, Harmina Stjepan, Sever Vinko. G. Nemanja Jovanović, javni bilježnik, izdržavao je potpuno jednog učenika i plaćao za njega internatske uplate preko cijele godine. Osim naprijed spomenutih bilo je još građana koji su neposredno pomagali hranom neke učenike.

U novcu su pomogli Zajednicu: Grad Čakovec sa godišnjim prinosom od Din 2000; sa mjesečnim prinosom od Din- 100 g. A. Senčar iz Ptuja; po Din 50: Čakovečka-međimurska štedionica, Prva hrvatska štedionica, g. g. Dr. Hajcler Adolf, Maceković Matija, Majder Bernat, Mr. Netig Milan, Slogar Janko; Din 30 činovnici Prve hrvatske štedionice; Din 25 Lajtner Marko; Din 20: Bek Miroslav, ing. Bjelovučić Petar, Bolgar Beno, Braća Fišer, Braća Graner, Čakovečka tvornica kandita, Hajnrih Makso, Lebl Arpad, Mazlu Alojzije, Dr. Mežnarić Stjepan, Najman S., Rotanić Dragutin, Šimunić Dragutin, Temerinac Dušan, Tomašić Vjekoslav, Katarina ud. Vajda; Din 15 Kunc Viktor; Din 10, Derenčin Juraj, Gorup Ljubomir, Hari Josip, Dr. Ilijanić Blaž, Kolar Josip, Petrović Vlatko, Premec Mirko, Rataj Jernej, Šafran Ladislav, Šteger Bela; Din 5: Kovač Stjepan, Njiri Samuel i Sende Olga.

G. Mr. Teodor Košak davao je jednom učeniku mjesečno Din 50.

Svima plemenitim darodavcima neka je i na ovom mjestu priznanje i duboka hvala kako od strane Zajednice tako i u ime obdarenih učenika.

Tokom ove školske godine Zajednica je primila:

prijenos iz prošle školske godine	Din	4886·—
na ime članarine	„	1710·—
prinos grada Čakovca	„	2000·—
prinos građana Čakovčana	„	9029·—
Svega	Din	17625·—
Na izdržavanje siromašnih učenika izdano .	Din	15000·—
gotovina za iduću školsku godinu	Din	2625·—

2) Vježbaonica

Da bi omogućila uredno polaženje škole i učenje siromašnoj školskoj djeci Zajednica ih je i ove školske godine snabdjevala potrebnim knjigama i pisaćim priborom kao i toplom zimskom odjećom i obućom. 20 decembra poslije održane božićne svečanosti nadarila je 40 siromašne djece. Podijeljeno je 13 pari cipela, 4 muška zimska kaputa, 3 ženska zimska kaputa, 1 muške hlače, 9 kompletnih muških odijela, 13 ženskih opravica, 20 oprega, 2 para muškog rublja, 10 pari ženskog rublja, 12 kapa i 90 pari čarapa.

U snabdjevanju djece odijelom i obućom pomogli su Zajednicu mnogi trgovci iz Čakovca darovima u naturi. Hvala im.

Stanje blagajne na dan 5 juna 1937 godine:

Primici

Gotovina iz prošle godine . .	Din	2974·25
Članarina	„	2974·—
Dobrovoljni prilozi o priredbama	„	2176·75
Svega	Din	6325·—

Izdaci

Za odijelo i obuću siromašnim učenicima i druge potrebe .	Din	4128·75
Gotovina za iduću šk. god. .	Din	2196·25

XI Statistika učenika

1 Brojno stanje učenika

U razredu	Upisanih u početku školske godine									Naknadno upisanih i doseljenih iz drugih škola			Ukupno			Prestali biti učenici ove škole zbog												Od ukupnog broja upisanih učenika ostalo je		
	novo-upisanih			ponovaca			svega									prelaženja u druge škole			isključenja po § 43			smrti			raznih drugih uzroka			Ukupno					
	m.	ž.	Svega	m.	ž.	Svega	m.	ž.	Svega	m.	ž.	Svega	m.	ž.	Svega	m.	ž.	Svega	m.	ž.	Svega	m.	ž.	Svega	m.	ž.	Svega	m.	ž.	Svega	m.	ž.	Svega
I	25	—	25	—	—	—	25	—	25	6	—	6	31	—	31	2	—	2	—	—	—	—	—	—	—	—	—	2	—	2	29	—	29
II	19	9	28	1	—	1	20	9	29	—	—	—	20	9	29	—	—	—	—	—	—	—	—	—	—	—	—	—	—	—	20	9	29
III	19	—	19	—	2	2	19	2	21	1	—	1	20	2	22	—	—	—	1	—	1	—	—	—	—	1	1	1	1	2	19	1	20
V	8	15	23	—	—	—	8	15	23	1	—	1	9	15	24	—	—	—	—	—	—	—	—	—	—	—	—	—	—	—	9	15	24
Svega	71	24	95	1	2	3	72	26	98	8	—	8	80	26	106	2	—	2	1	—	1	—	—	—	—	1	1	3	1	4	77	25	102

2 Statistika ocijenjenih učenika krajem drugog polugodišta

Razred	Od ukupnog broja upisanih učenika bilo je preostalo			Nisu dolazili do kraja drugog polugodišta te nisu ocijenjeni po									Broj ocijenjenih učenika na kraju drugog polugodišta		
				§ 44			§ 40			ukupno					
	m.	ž.	sv.	m.	ž.	sv.	m.	ž.	sv.	m.	ž.	sv.	m.	ž.	sv.
I	29	—	29	—	—	—	4	—	4	4	—	4	25	--	25
II	20	9	26	—	—	—	—	—	—	—	—	—	20	9	29
III	19	1	20	—	—	—	—	—	—	—	—	—	19	1	20
V	9	15	24	—	—	—	—	—	—	—	—	—	9	15	24
Svega	77	25	102	—	—	—	4	—	4	4	—	4	73	25	98

3 Statistika učenika po uspjehu

Razred	I	II	III	V	Svega učenika	% od ukupnog broja učenika
Odlični	—	2	3	1	6	6,12
Vrlo dobri	6	20	15	14	55	56,12
Dobri	14	3	2	9	28	28,57
Svega svršavaju razred	20	25	20	24	89	90,81
Polažu popravni ispit	4	3	--	—	7	7,15
Polažu razr. ispit (§ 44)	—	—	—	—	—	0,00
Polažu razr. ispit (§ 40)	—	—	—	—	—	0,00
Ponavljaju razred	1	1	—	—	2	2,04
Gube pravo na redov. školovanje	—	—	—	—	—	0,00
Svega	25	29	20	24	98	100

XII Vježbaonica

I Rad učiteljskih pripravnika u vježbaonici

Područje rada učiteljskih pripravnika u vježbaonici granalo se u nekoliko komponenata koje su međusobno sačinjavale jednu cjelinu imajući uvijek u vidu zadaću: osposobiti učiteljske pripravnike za buduće samostalno vođenje i obučavanje djece.

Vođenje se sastojalo u čestom i bliskom kontaktu pripravnika sa učenicima vježbaonice. Ovaj kontakt se sastojao u prigodnom i nenamjernom, od zgode do zgode, skupnom doživljavanju (prigodom školskih svečanosti, u školskom vrtu, pri školskim šetnjama, pri igri u školskom dvorištu itd.)

Plansko namjerno vođenje zaradivali su pripravnici direktno radeći s učenicima vježbaonice. Taj se rad sastojao:

a) u hospitovanju pri oglednim predavanjima i postupcima nastavnika školskog rada i učitelja vježbaonice;

b) u upoznavanju školske administracije i u vođenju iste;

c) u vođenju samostalne razredne nastave u trajanju ukupno po pojedinom pripravniku od 8 do 11 dana u toku cijele školske god.;

d) u prisustvovanju a i u samostalnom vođenju dječjih radova u školskom vrtu;

e) učenici su sastavljali planove školskih ekskurzija u svrhu upoznavanja pojedinih životnih zajednica u razna godišnja doba, historijskih znamenitosti okolice te pristupačnih geografskih individua. Po razrednom pretresu pomenutih planova pripravnici bi ih sprovodili i u djelo;

f) pripravnici su posmatrali i vodili bilješke o radu nastavnika i metodike i pedopsihologije pri ispitivanju individualnosti učenika vježbaonice i zabavišta, kao: 1 razlike u razvijenosti dječjih osjetila, 2 razlike u zapamćivanju i u reprodukciji, 3 razlike u pažnji, 4 o fantastičnosti djece, 5 razlike u sugestibilnosti, 6 ispitivanje dječjih crteža, samostalnih pismenih radova i ilustracija, naročito djece nižih razreda i zabavišta, 7 ispitivanje ideala učenika III i IV god.

Vršile se i neke druge ankete, manjeg opsega, redovno prije preduzimanja adekvatnog gradiva u pedopsihologiji poklanjajući pritom pažnju i na pedagoško-didaktičnu primjenu ovih ispitivanja.

Pojedini učenici vodili su i samostalna ispitivanja u navedenom području rada u vremenu samostalnog vođenja razreda.

Veći dio vremena utrošili su pripravnici u izvođenju svojih pokusnih predavanja. Svako takovo predavanje bilo je podvrgnuto razrednom pretpretresu Po izvršenom predavanju ono je dato na kritiku razrednoj zajednici. Kritike učeničkih pokusnih predavanja imale su naučni karakter; one su bile upravo primjena koncentrovnog pedagogijskog znanja učenika.

Pokusnih učeničkih predavanja bilo je tokom cijele školske godine ukupno 103.

Po predmetima bilo ih je: iz narodnog jezika 22, iz povijesti 20, iz zemljopisa 11, iz računa i geometrije 15, iz prirodopisa i prirodoslovlja 14, iz vještina 21.

Učenici su predavali nastavno gradivo po predmetima, nadalje po principu skupne nastave. Kada se god ukazala prilika izvodili bi pripravnici svoj rad na temelju učeničkog neposrednog doživljavanja.

U početnom čitanju i pisanju rad se ove godine obavljao po Baf-Saršonovoj početnici (prošle godine isti učenici u IV razredu radili su po početnici Dizdara i Špoljara). Nisu radili po jednoj izrazitoj metodi, već su svoje vježbe kombinovali iz više metoda, tako metodu normalnog glasa fonetičkom i fonomimičkom. Radilo se i metodom analitičkom kako bi se konkretiziralo ovo predavajući teorno u razredu.

U obrađivanju narodnog jezika vježbali se pripravnici kako će djeca osnovne škole sama uobličavati dato im gradivo (vlastiti pogledi u obrađivanju moralno etičkih štiva — uopće donošenje vlastitih pogleda izraženih dječjim jezikom i djeci osebujnim ilustracijama).

I predavanja ostalog gradiva zasnivala su se na principu dječjeg doživljavanja, bilo neposrednog ili posrednog.

Osim uglednih predavanja nastavnika školskog rada i učitelja vježbaonice te učeničkih pokusnih predavanja, održali su pripravnici u vježbaonici i u gradskoj osnovnoj višerazrednoj školi niz praktičnih predavanja, koja zbog velikog broja, a i nenazočnosti nastavnika školskog rada, nijesu mogla biti razredno pretresana.

U planskom vježbanju oko uzgajanja učenika vježbali su se pripravnici u aktivnom učešću Zajednice doma i vježbaonice učiteljske škole.

Brun Julije, profesor,
nastavnik pedagoške grupe predmeta.

II Klasifikacija učenika

a) Osnovna škola

I razred

Razredni učitelj **Ribarić Martin**

Odličan uspjeh:

1 Bel Ignacije
2 Mesarić Slavko
3 Petek Đuro
4 Ribner Fridrih
5 Škoberne Stanislav
6 Tatalović Nenad
7 Žagar Želimir
8 Benčina Vladimira
9 Črep Marija
10 Kuntarić Marija
11 Novak Irma
12 Zuber Nada

Vrlo dobar uspjeh:

1 Novak Dragutin
2 Orel Mirko
3 Rodiger Petar
4 Slama Mijo
5 Veber Ivan
6 Salaj Gabrijela
7 Vabec Matilda

Dobar uspjeh:

1 Drk Mirko
2 Horvat Slavko
3 Srša Stjepan
4 Tkalčec Josip
5 Bečaj Jula
6 Bratić Tereza
7 Čeh Marija
8 Goričanec Matilda
9 Jagec Slava
10 Legin Slavica
11 Pavleković Slava
12 Solar Slava

Slab uspjeh:

1 Vabec Ivan
2 Mošmondor Marija

II razred:

Razredna učiteljica **Olga Kuntarić**

Odličan uspjeh:

1 Balkanji Franjo
2 Blažević Milan
3 Kapun Ivica
4 Petrović Vlado
5 Rudolf Miroslav
6 Tesler Oto
7 Tesler Remon
8 Fodor Veronika
9 Tatalović Nada
10 Veber Verica
11 Zuber Verica

Vrlo dobar uspjeh:

1 Grabar Franjo
2 Pavleković Pavao
3 Legin Ana
4 Sršan Katica

Dobar uspjeh:

1 Vabec Franjo
2 Željeznak Stjepan
3 Jagec Terezija
4 Talan Julijana
5 Varga Julijana

Slab uspjeh:

1 Hradel Ivan
2 Korunek Mijo
3 Kapelari Irma

III razred

Razredna učiteljica **Matasović Terezija**

Odličan uspjeh:

1 Čajzler Hinko
2 Horvat Ladislav
3 Horvat Pavao
4 Jelačić Milan
5 Križaj Olivir
6 Lebl Miroslav
7 Matasović Ljubo
8 Polanski Vojko
9 Zgaga Velimir
10 Kapun Vladimir
11 Hercigonja Jelica
12 Smolec Ljubica

Vrlo dobar uspjeh:

1 Mavrek Marija
2 Tomičić Marta
3 Zemljić Dragica

Dobar uspjeh:

1 Bel Dragutin
2 Dopša Josip
3 Juršić Ivan
4 Orel Vladimir
5 Štrukelj Pavao
6 Zorc Rado
7 Žnidarić Slavko
8 Goričanec Josipa
9 Hradel Irma
10 Kozjak Amalija

Slab uspjeh:

1 Jagec Antun
2 Novosel Petar
3 Hradel Marija
4 Vabec Terezija

IV razred

Razredna učiteljica **Veber Terezija**

Odličan uspjeh:

1 Belović Matilda
2 Matasović Stanka
3 Tišlarić Irma
4 Zidarić Jelena
5 Kelemen Tibor
6 Šafran Oskar
7 Jakšić Milivoj

Vrlo dobar uspjeh:

1 Benčina Stanislava
2 Križaj Marija
3 Legenštajn Ladislav
4 Mavrek Ignac

Dobar uspjeh:

1 Grabar Gabrijela
2 Grabar Roza
3 Orel Vilma
4 Patafta Marija
5 Veber Zdenka
6 Jagec Josip Ivanov
7 Jagec Josip Stjepanov
8 Maček Mijo
9 Jon Zvonimir

Neispitan:

1 Korunek Petar

b) Zabavište

Zabavilja **Fio Jovanka**

Zabavište je polazilo 80 djece.

XIII Naredba za školsku 1937/38 godinu

Popravni razredni ispiti održaće se 1, 2 i 3 septembra, popravni učiteljski diplomski ispit 30 i 31 augusta. Prijave za ispit treba podnijeti do 24 augusta. Na prijavu treba prilijepiti Din 30 državne takse i priložiti godišnje školsko svjedočanstvo.

Upisivanje učenika za novu školsku godinu izvršiće se u I razred 5 a u ostale razrede 7 septembra. Uz prijavu za upis, koju treba snabdjet državnom taksenom markom od Din 50, prilaže se posljednje godišnje svjedočanstvo. Učenici koji se upisuju u I razred uz prijavu treba da prilože svjedočanstvo o položenom nižem tečaju u srednjoj školi, izvod iz protokola rođenih (krštenicu) kojim dokazuju da 31 decembra o. g neće imati više od 17 godina i da dođu 4 septembra radi ljekarskog prijegleda. Mogu biti primljeni samo potpuno zdravi učenici bez ikakovih tjelesnih nedostataka. Učenici koji ne budu udaljeni na ljekarskom prijegledu polagaće prijemni ispit na kojem se utvrđuje glas i sluh. Učenik koji nema sluha, iako tjelesno zdrav, ne može biti primljen u učiteljsku školu.

Svi učenici pri upisu plaćaju državnu školarinu i to ako godišnji porez iznosi

preko	800	do	1000	Din	100	Din
„	1000	„	3000	„	150	„
„	3000	„	5000	„	200	„
„	5000	„	6000	„	350	„
„	6000	„	7000	„	400	„
„	7000	„	8000	„	500	„
„	8000	„	9000	„	650	„
„	9000	„	10000	„	800	„
„	10000	„	12000	„	1000	„
„	12000	„	15000	„	1500	„
„	15000	„	20000	„	2000	„
„	20000	„	25000	„	2500	„
„	25000	„	30000	„	3000	„
„	30000	„	40000	„	3500	„
„	40000	„	50000	„	4000	„

Za preko 50000 Din poreza na svakih daljih započetih 1000 Din plaća se još po 10 Din više.

Ako je godišnji porez ispod 800 Din školarina se ne plaća.

Radi odmjere državne školarine mora svaki učenik donijeti uvjerenje nadležne Poreske uprave o veličini poreza roditelja i svoje, ako i sam ima imetka. Djeca državnih i privatnih službenika i namještenika, čiji roditelji, a i oni sami, nemaju drugog imetka osim plate donijeće uvjerenje od režisera, isplatne blagajne, odnosno poslodavca, o visini mjesečne plate i godišnjeg službeničkog poreza na platu i zasebnu vlastoručnu netaksiranu izjavu roditelja da nemaju drugog imetka ni dohotka po kojem bi bili zaduženi porezom. Učenici, koji imaju starijeg brata ili sestru u školama u kojima se plaća školarina, plaćaju polovinu propisane državne školarine no moraju tu okolnost kod upisa dokazati posebnim uvjerenjem o upisu dotičnog starijeg brata ili sestre. Ako njihov upis nije još izvršen, donijeće posebnu izjavu roditelja da će im se starije dijete upisati u školu, a kad se upis izvrši, zamijeniće se ova izjava uvjerenjem dotične škole o upisu.

Prigodom upisa plaćaju učenici još i banovinsku učeničku dažbinu koja iznosi godišnje Din 200, a plaća se semestralno na početku svakog semestra

Polovinu dažbine plaćaju:

1) namještenici ili penzioneri, kojima su sveukupne prinadležnosti odnosno penzija s dodacima jedini dohodak, a taj nije veći od mjesečnih Din 3000 i ako je dijete u minuloj školskoj godini ocijenjeno sa općom ocjenom barem dobar.

2) roditelji ili skrbnici koji imaju više od dvoje djece u srednjim i srednjim stručnim školama sa općom ocjenom u minuloj školskoj godini barem dobar.

Namještenici ili penzioneri, kojima su sveukupne prinadležnosti odnosno penzija jedini dohodak, a taj nije veći od Din 1000 mjesečno, oslobađaju se od dažbine ako dotična djeca u minuloj školskoj godini imaju opću ocjenu odličan ili vrlo dobar.

Od plaćanja dažbine oslobađaju se učenici siromašnih roditelja. U pogledu siromaštva učenika odnosno roditelja vrijedi uvjerenje siromaštva nadležne vlasti (tač. 6 čl. 5 Zakona o taksama i čl. 2 Zakona o izmjenama i dopunama u Zakonu o taksama od 9 marta 1929).

U fond za zdravstvenu zaštitu učenika plaća svaki učenik pri upisu 20 Din.

Svi učenici sa strane moraju stupiti u internat. Puna uplata za cjelokupno izdržavanje biće mjesečno Din 400. Pitomci internata treba da donesu osim zimskog i ljetnog odijela i najmanje po četiri komada bijelog rublja (rublje se pere svakog tjedna), pribor za čišćenje odijela i obuće, čašu i četku za pranje zubi, češalj i četku za kosu. Od posteljnih stvari treba donijeti jedan jastuk sa dvije jastučnice, jorgan sa dvije prevlake i dvije plahte po slamarici. Potanje obavještenje za internat daje na traženje direktor.

Učenici se upozoravaju da su dužni da se i za velikog školskog odmora vladaju onako, kako dolikuje vaspitanoj omladini, i da se klonu svega što bi bilo štetno po njihov ugled, zdravlje i đačko dostojanstvo. Krivice koje bile učinjene za vrijeme školskog odmora, kazniće se poslije kao da su učinjene za vrijeme školskog rada.

28 juna 1937 godine
u Čakovcu

Direktor,
Dušan S. Temerinac

†

Prof. Ante Anzulović

17 jula 1936 umro je u Celju, nenadanom smrću, u 48 godini života, profesor ove škole Ante Anzulović. Njegova smrt duboko je dirnula sve njegove kolege, prijatelje i znance, jer su u njemu izgubili dobrog druga i iskrenog prijatelja. Pokojni Ante nije se samo istakao kao dobar nastavnik nego i kao čovjek rijetkih moralnih vrlina. Kad je bila u pitanju stvar savjesti, onda nije pred ničim uzmaknuo. Dosljednost u mišljenju i postupanju smatrao je za najveću vrijednost. Ovo je danas naročito važno podvući, kad trka za materijalnim koristima i lakim užitcima zavodi većinu ljudi da se odriču onoga što su još jučer branili. U toj borbi za boljeg čovjeka, vjerujući da će konačno ipak pobijediti pravda i istina, Ante Anzulović je podlegao udaren srčanom kapi.

Rodio se u Dalmaciji, u Novigradu, 2 novembra 1888 god. Učiteljsku školu je svršio u Arbanasima kraj Zadra 1906 godine. Učiteljevao je od 1906 do 1924 većinom u Istri, a poslije u Ljubljani. Od oktobra 1924 do novembra 1928 slušao je niži i viši tečaj Više pedagoške škole u Zagrebu. Poslije položenog diplomskog ispita služio je kao profesor u Osijeku od 8 novembra 1928 do 9 decembra 1930 i u Čakovcu od 9 decembra 1930 do svoje smrti.

Baš kad je poslije napornog rada i teške bolesti očiju pošao potražiti počinka svojoj napaćenoj duši, zatekla ga je iznenada smrt u Celju, gdje je i pokopan.

Uspomena na dobrog prijatelja i plemenitog čovjeka ostaće u nama duboko usađena.

Sadržaj

		Strana
I	Nastavnici	
	A) Promjene u toku godine	3
	B) Stanje na kraju školske godine . . .	4
II	Školski ljetopis	10
	Ekskurzije	13
III	Spisak udžbenika	16
IV	Spisak školskih zadataka	20
V	Đačka udruženja	22
VI	Izvještaj o stanju kabineta i biblioteka . . .	25
VII	Izvještaj o zdravstvenom stanju učenika . .	29
VIII	Klasifikacija učenika	30
IX	Školsko gospodarstvo	35
X	Zajednica doma i škole	39
XI	Statistika učenika	41
XII	Vježbaonica	43
XIII	Naredba učenicima	48

0 rev
Pedagoška akademija Čakovec
Knjižnica

...CITELJSKA ŠKOLA U ČAKOVCU

UČITELJSKA ŠKOLA U ČAKOVCU

GODINA XX KNJIGA 11

Knjižnica _____

BROJ: _____ Svezak _____

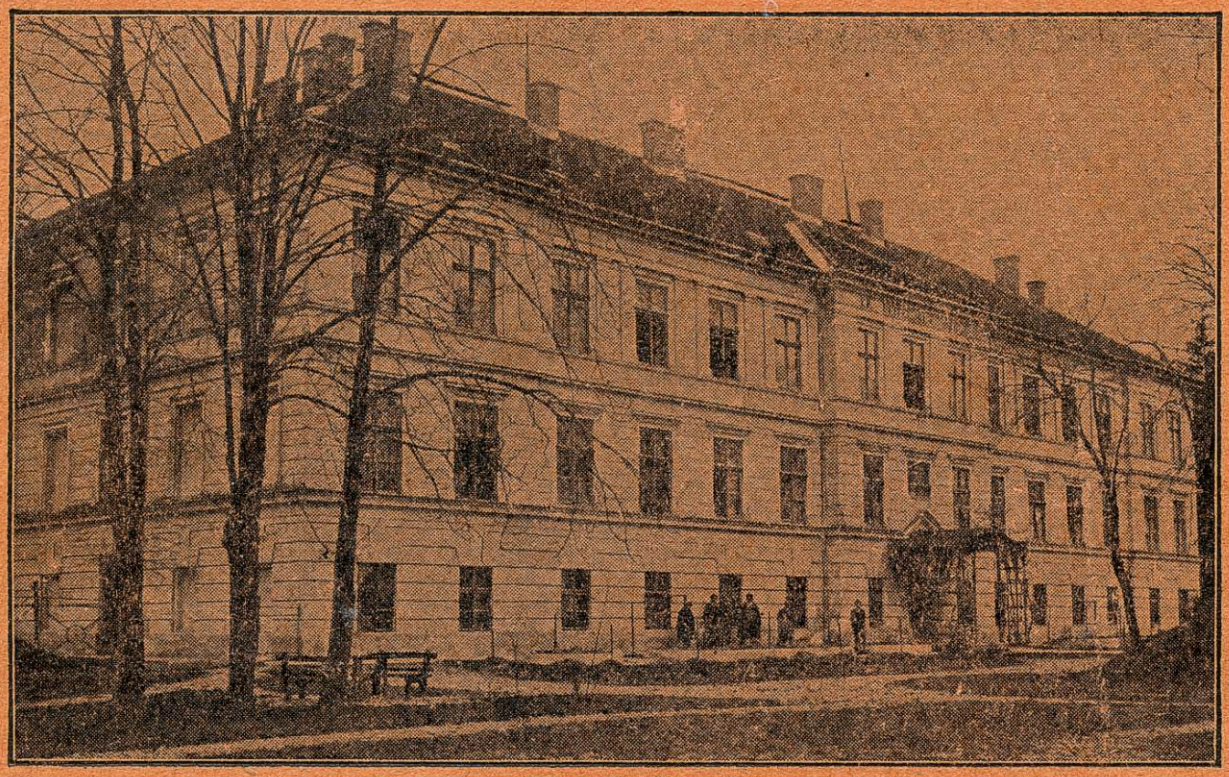

Pročelje školske zgrade

IZVJEŠTAJ

ZA ŠKOLSKU 1937-38 GODINU

Državna učiteljska škola u Čakovcu

Godina XX Knjiga 11

IZVJEŠTAJ

za školsku 1937-38 godinu

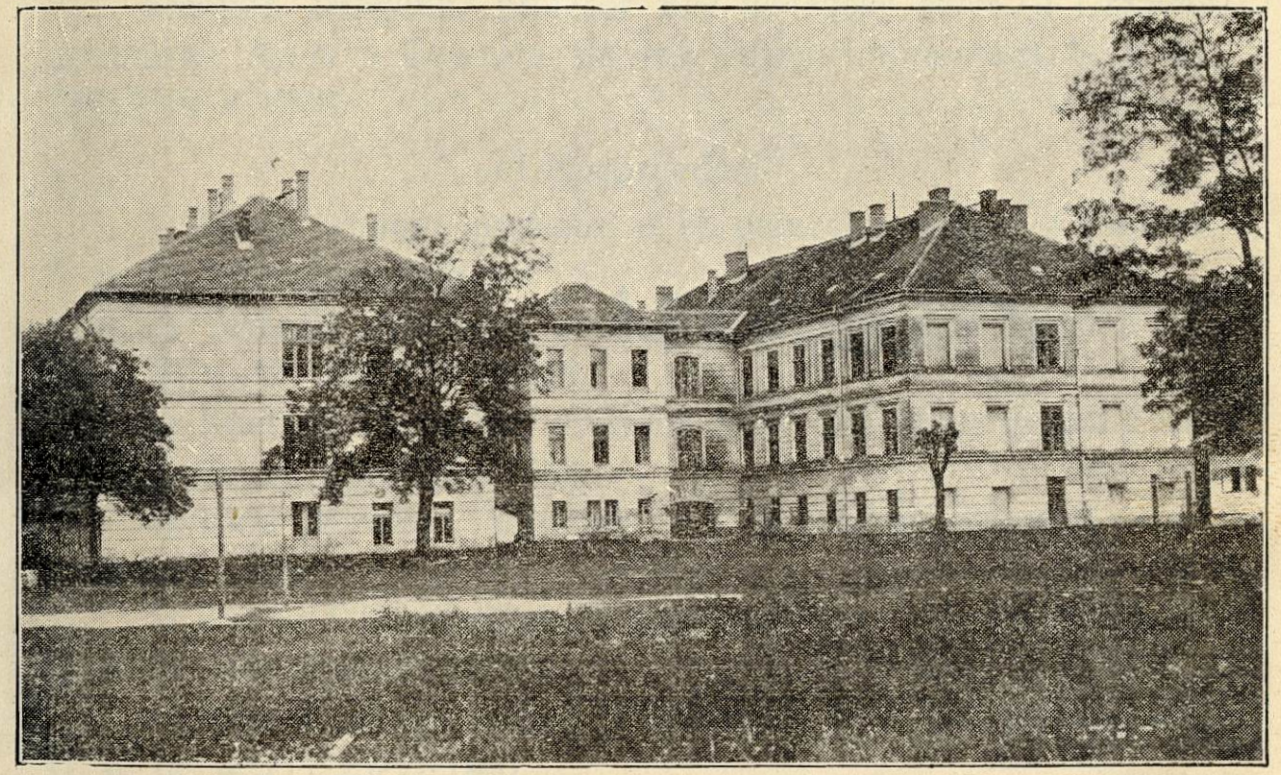

Školska zgrada sa strane

Tiskara Kraljek i Vežić, Čakovec.

I Nastavnici

A) Promjene u toku godine

a) Premješteni

1) Albert Antonija, profesor ove učiteljske škole, u Državnu učiteljsku školu u Karlovcu, S. n. br. 32714/11-IX-1937.

2) Vrence Ivan, profesor Državne učiteljske škole u Petrinji, u ovu učiteljsku školu, S. n. br. 32715/11-IX-1937

b) Dodijeljen na rad

Šimunić Dragutin, profesor ove učiteljske škole, u Državnu građansku školu u Čakovcu da vrši dužnost upravitelja, S. n. br. 14662/10-V-1938.

c) Unaprijeđeni

1) Jelačić Franjo, profesor, u IV položajnu grupu 2 stepena, S. n. br. 2592/24-I-1938.

2) Tomašić Vjekoslav, profesor, u IV položajnu grupu 2 stepena, S. n. br. 2592/24-I-1938.

3) Kuntarić Ljuboslav, profesor, u IV položajnu grupu 2 stepena, S. n. br. 2592/24-I-1938

4) Iskra Miroslav, profesor, u V položajnu grupu, S. n br. 2592/24-I-1938

5) Kuntarić Olga, učiteljica Vježbaonice, u VI položajnu grupu, O. n. br. 43210/23-VI-1937.

6) Ribarić Martin, učitelj Vježbaonice, u VI položajnu grupu, O. n. br. 43211/23-VI-1937.

d) Imao otsustvo

Pokaz Franjo, suplent, od 9 do 17 septembra 1937 godine radi polaganja profesorskog ispita po odobrenju Prosvjetnog odjeljenja br. 76756/14-XII-1937.

B) Stanje na kraju

1 Nastavnici

Redni broj	Prezime i ime	Zvanje	Glavna i sporedna struka	Koliko ima godina nastavničke službe	Grupa i stepen po kojoj platu prima i datum kad ju je dobio
1	Temerinac S. Dušan	direktor	pedagogija historija	31 g.	III-2 3-XI-1936
2	Jelačić Franjo	profesor	njem. jez. i knjiž. jugosl. knjiž. hrv. srp gram.	22 g. 10 mj	V 22-III-1933
3	Tomašić Vjekoslav	"	historija geografija	16 g. 3 mj.	V 19-I-1934
4	Kuntarić Ljuboslav	"	hrv. srp. gram. jugosl. knjiž. nar. historija	20 g. 7 mj.	V 22-III-1934
5	Iskra Miroslav	"	zoologija botanika geografija	18 g 9 mj.	VI 21-III-1934
6	Šimunić Dragutin	"	geografija zoologija botanika	17 g. 10 mj.	VI 9-XI-1934
7	Brun Julije	"	pedagogija psihologija matematika	16 g. 9 mj.	VI 24-X-1936
8	Vrence Ivan	"	zoologija botanika geografija	16 g. 10 mj	VI 24-X-1936
9	Tabor Gaston	"	teorija sazn. log. psih., hist., fil. ped., metod., etika i franc. jez.	10 g. 1 mj.	VII 30-VII-1935

školske godine
učiteljske škole

Grupa (i stepen) u koju je unaprijeđen, a platu još ne prima i datum unapređenja u istu	Šta je predavao, u kojem razredu i sa koliko časova	Svega časova nedjeljno	Razredni starješina	Druge školske dužnosti	Napomena
		—	—	Upravlja internatom	
IV-2 24-I 1938	njemački jez. I 3, II 3, III 3, IV 3, njemački seminar IV 1	13	—	V. d. ekonoma. Režiser. Posmatrač meteor. stanice. Nadzornik u đačk. knjiž. društvu „Zrinski“	
IV-2 24-I 1938	historija I 2, II 2, III 2, IV 3, zemlj. I 2, III 2, III 2, hist. zemlj. sem. IV 1	16	IV	Čuvar geografske i historijske zbirke	
IV-2 24-I 1938	hrv. srp. jez. I 4, II 4, III 3, IV 3, hrv. srp. seminar IV 2	16	I	Knjižničar.	
V 24-I 1938	prirod. I 3, hemija I 2, II 3, gimnastika I m. 2, II m 2, III m. 2. IV m. 2, I II ž. 2, III IV ž. 2,	19	—	Čuvar prirodopisne i hemijske zbirke i gimn. sprava	
	m. ručni rad. I 2, II 2, III 2	6	—		Na radu u Drž. građ. školi u Čakovcu
	psih. III 4, metod. IV 2, škol. rad IV 4, ped sem. IV 1, crtanje I 2, II 2, III 2	17	III	Nadzornik u Podml. C. Krsta	
	prirod. II 2, III 2, IV 2, prir. sem. IV 1 poljoprivreda I 2, II 1, III 1, domać. I 2, II III 1, prakt. rad u šk. vrtu I 2, II 2, III 2, IV 2	22	—	Čuvar poljoprivr. zbirke. Vrši dužnost poslovođe sekretara	
	francuski I 3, II 3, III 3, IV 3, franc. seminar IV 1, ped. IV 4	17	—		

Redni broj	Prezime i ime	Zvanje	Glavna i sporedna struka	Koliko ima godina nastavničke službe	Grupa i stepen po kojoj platu prima i datum kad ju je dobio
10	**Gorup Ljubomir**	profesor	matematika fizika kosmografija	14 g. 10 mj.	VII 24-X-1936
11	**Pokaz Franjo**	suplent sa polož. prof. isp.	muzika	5 g. 4 mj	čin. pripr. 18-II-1933
12	**Majstorović o. Srećko**	hon. nast. od časa			
13	**Madžarac Ćiro**	„			
14	**Kuntarić Olga**	„			
15	**Ilijanić dr. Blaž**	v. d. šk. liječnika			

Grupa (i stepen) u koju je unaprijeđen, a platu još ne prima i datum unapređenja u iste	Šta je predavao, u kojem razredu i sa koliko časova	Svega časova nedjeljno	Razredni starješina	Druge školske dužnosti	Napomena
	matem. I 3, II 3, III 3, IV 2, fizika II 2, III 2, IV 2	17	II	Čuvar fizikalne zbirke. Nadzornik u Ferijalnom savezu	
	pjev. I 1, II 1, III 1, IV 1. kor. pjev. I—IV 2, sviranje I 4, II 4, III 2, IV 2	18	—	Vršilac dužnosti vaspitača. Čuvar muzičke zbirke	Suplent Drž. realne gimn. u Varaždinu ovdje na radu
	rimokatolička vjeronauka I 2, II 2, III 2, IV 2	8	—		Svećenik franjevačkog reda u Čakovcu
	ist. prav. vjeronauka I—II 2, III—IV 2	4	—		Pravoslavni svećenik u Varaždinu
	žen. ruč rad I—III 2	2	—		Učiteljica Vježbaonice u Čakovcu
		—	—		Sanitetski savjetnik u Čakovcu

2 Učitelji

Redni broj	Prezime i ime	Zvanje	Koliko ima godina učiteljske službe
1	Kuntarić Olga	učiteljica	21 god. 2 mj.
2	Matasović Terezija	»	18 god. 10 mj.
3	Ribarić Martin	učitelj	18 god. 9 mj.
4	Veber Terezija	učiteljica	12 god. 7 mj.
5	Fio Jovanka	zabavilja	10 god. 1 mj.
6	Rendulić o. Bono	vjeroučitelj (rkt)	
7	Madžarac Ćiro	vjeroučitelj (ist. prav.)	

3 Služi-

1	Hrastovec Tomo	služitelj	16 god. 10 mj.
2	Črep Andrija	služitelj-dnevničar	17 god. 10 mj.

Vježbaonice

Grupa i stepen po kojoj prima platu i datum kad ju je dobio	Grupa i stepen u koju je unaprijeđen, a platu još ne prima i datum unapređenja u istu	Obučavao razred	Druge školske dužnosti	Napomena
VII 16-II-1933	VI 23-VI-1937	III		
VI 29-III-1937		IV		
VII 26-X-1933	VI 23-VI-1937	II		
VIII 20-V-1933		I		
IX 25-III-1937		zabavište		

telji

I 1-VI-1937				
Din 1008,80				

II Školski ljetopis

24 augusta na sjednici nastavničkog savjeta izvršena je podjela predmeta na nastavnike i utvrđen je spisak udžbenika koji će se upotrebljavati u školskoj 1937/38 godini.

30 i 31 augusta održan je popravni učiteljski diplomski ispit.

1, 2 i 3 septembra bili su popravni razredni ispiti. Svršili su razred:

I: Blažinčić Božidar, Bulat Branko i Devčić Neven.

II: Banek Stjepan, Grča Josip i Vaupotić Ferdo.

Nije svršio i upućen je da ponovi razred:

I: Balažević Ivan.

4 septembra pristupili su ljekarskom pregledu učenici koji su se prijavili za prijem u I razred. Poslije pregleda bio je prijemni ispit iz muzike na kojem je utvrđen glas i sluh prijavljenih učenika.

5 i 7 septembra obavljen je upis učenika. Od učenika koji su na ljekarskom pregledu nađeni sposobnima i koji su udovoljili i prijemnom ispitu iz muzike na osnovu odluke Gospodina Ministra prosvete S. n. br. 28208/9-VIII-1937 primljeno je i upisano u I razred 30 učenika i 10 učenica, svega 40. U II razred upisano je 24 učenika i 2 učenice, svega 26, u III razred 19 učenika i 8 učenica, svega 27 a u IV razred 22 učenika i 7 učenica, svega 29. Ukupno je upisano 95 učenika i 27 učenica, svega 122.

6 septembra, na dan rođenja Nj. V. Kralja Petra II, prisustvovali su direktor i nastavnici svečanom blagodarenju u ovdašnjoj rimokatoličkoj crkvi i jevrejskoj bogomolji Poslije toga bilo je čestitanje u Sreskom načelstvu, gdje je školu zastupao direktor.

9 septembra bilo je prizivanje Sv. Duha u školskoj kapelici. Učenicima su pročitana Pravila o vladanju, saopćeni su im udžbenici koji će se upotrebljavati i raspored časova.

10 septembra počela je redovna nastava.

21 septembra na dan sahrane pretsjednika Čehoslovačke republike, Tome G. Masarika, škola nije radila. Toga dana održao je učenicima predavanje o životu i radu velikoga pokojnika bratskoga čehoslovačkoga naroda Tomašić Vjekoslav, profesor.

25 - 27 septembra održani su u Čakovcu dani grožđa. Tim povodom Vrence Ivan, profesor poljoprivrede, održao je I—III razredu na redovnim časovima propagandno predavanje o vinogradarstvu i o koristi grožđa kao ljudske hrane.

26 septembra prilikom nedjelje Crvenog Krsta učestvovali su određeni učenici u prikupljanju priloga za Crveni Krst.

9 oktobra povodom godišnjice smrti Blaženopočivšeg Viteškog Kralja Aleksandra I Ujedinitelja škola nije radila. Pod vodstvom nastavnika učenici su učestvovali pomenu u ovdašnjoj župnoj crkvi i pjevali žalosne pjesme. Poslije pomena održana je u školi u prisustvu svih nastavnika i učenika komemoracija. O Velikom pokojniku govorio je direktor.

24 oktobra u proslavu dvadesetpetogodišnjice oslobođenja Južne Srbije u prisustvu svih nastavnika i učenika u svečanoj školskoj dvorani održao je predavanje Vjekoslav Tomašić, profesor istorije, o kumanovskoj bitci, o oslobođenju Južne Srbije i o velikim podvizima i stradanjima našega naroda, preko kojih se došlo do potpunog oslobođenja i ujedinjenja i do stvaranja velike Jugoslavije.

30 oktobra u proslavu Jadranskog dana u svim razredima održao je predavanje o važnosti Jadranskog mora za život našega naroda Tomašić Vjekoslav, profesor, i preporučio je učenicima sudjelovanje u radu Jadranske straže. Toga dana program svečane akademije, koju je priredio Mjesni odbor J. s., izveo je Podmladak J. s. na ovoj školi.

6 novembra prilikom proslave stopedesetgodišnjice od rođenja Vuka St. Karadžića održao je u velikoj školskoj dvorani svima učenicima prigodno predavanje Ljuboslav Kuntarić, profesor. U znak zahvalnosti prema Vuku St. Karadžiću kao najvećem narodnom učitelju učenici su među sobom skupili Din. 223 dobrovoljnih priloga za Vukovu zadužbinu.

11 novembra na Dan mira kao uspomenu na svršetak svjetskog rata u 11 časova nastavnici sa učenicima proveli su dva minuta u pobožnom ćutanju i sjećanju na sve žrtve rata, pošto je prethodno učenicima objašnjen značaj proslave Dana mira.

28 novembra — 4 decembra u toku Iseljeničke nedjelje održali su određeni nastavnici u pojedinim razredima učenicima predavanje o našim iseljenicima.

1 decembra, na dan Ujedinjenja, bili su svi nastavnici i učenici na svečanim bogosluženjima u ovdašnjoj rimokatoličkoj

crkvi i jevrejskoj bogomolji. Poslije toga održana je školska svečanost o kojoj je o značaju dana govorio direktor. Prigodom čestitanja u ovdašnjem Sreskom načelstvu zastupao je školu direktor.

13 decembra pod vodstvom nastavnika prisustvovali su svi učenici u ovdašnjoj župnoj crkvi zadušnicama za blagopokojnog Preuzvišenog nadbiskupa zagrebačkog i metropolitu hrvatskog, Dra Antuna Bauera Toga dana škola nije radila.

19 decembra priredili su vježbaonica i zabavište u velikoj školskoj dvorani u prisustvu mnogobrojne publike Božićnu svečanost, poslije koje je zajednica doma i škole podijelila siromašnoj djeci odijelo i obuću.

23–29 decembra trajao je božićni odmor.

27 januara, na dan Sv. Save, održana je školska svečanost. Učenici su izveli koncertni dio, a o Sv. Savi kao slovenskom ideologu govorio je direktor. Učenicima vježbaonice održali su predavanje o Sv. Savi određeni učenici učiteljske škole.

31 januara završeno je prvo polugodište. Toga dana održane su sjednice razrednih vijeća na kojima je izvršena klasifikacija učenika za prvo polugodište.

4 februara na dan obljetnice rođenja narodnog mecene i prosvjetitelja, biskupa Josipa Jurja Štrosmajera, održana je u velikoj školskoj dvorani školska svečanost. Prigodni koncertni dio svečanosti izveli su učenici, Jelačić Franjo, profesor, govorio je o Štrosmajerovoj galeriji slika.

22–25 marta pregledao je rad u školi i izvršio je stručnu inspekciju nastave u matematici i fizici Bogoljub I. Todorović, inspektor Ministarstva prosvjete.

29–30 marta povodom svečanog porinuća i krštenja razarača „Zagreb“ u Splitu, prve jedinice naše ratne mornarice koja je sagrađena u domovini, govorio je u svima razredima na časovima istorije i zemljopisa Tomašić Vjekoslav, profesor, o značenju toga čina u našem narodnom i pomorskom životu.

5 aprila održan je u svečanoj školskoj dvorani školski koncerat sa slijedećim programom:

1 Dr. V. Žganec: a) Vuprem oči, b) Zrasla mi je ruža
2 F. Pokaz: Oj more duboko
3 M. Milojević: Noć
4 I. Ocvirk: Skoči djevojčice
4 O. F. Pintarić: Fantazija. Izvodila na glasoviru Melita Fabiani, učenica II razreda.

6 a) I. pl. Zajc: Uzdah, b) F. Chopin: Čežnja djevojke. Pjevala sopran solo Jelisava Benčina, učenica I razreda uz pratnju glasovira

7 J. Gebauer: Op. 10 br. 4 Moderato. Izvodili na violinama učenici III i IV razreda uz pratnju glasovira

8 M. Hubad: Škrjanček poje

9 S. Binički: Što mi je milo i drago

10 V. R. Đorđević: Rukovet srpskih narodnih pesama.

14—26 aprila trajao je uskršnji odmor.

30 aprila prigodom 267 godišnjice tragične smrti narodnih velikana bana Petra Zrinskog i Frana Krste Frankopana prisustvovali su učenici pod vodstvom nastavnika svečanim zadušnicama u ovdašnjoj župnoj crkvi.

Istoga dana priredilo je udruženje učenika „Zrinski" u velikoj školskoj dvorani svečanu akademiju.

6 maja priređeno je javno tjelesno vježbanje u šumici Jalši, gdje je istovremeno održan i đurđevdanski uranak, sa ovim programom:

1 Milan Janković: Proste vježbe za učenike svih razreda učiteljskih škola za X svesokolski slet u Pragu 1938 godine

2 Agata Žic — Marčić: Proste vježbe za učenice svih razreda učiteljskih škola za X svesokolski slet u Pragu 1938 godine.

3 Vježbanje na spravama, a) razboj, b) konj

4 Vježbe sa spravama, a) bacanje kugle, b) bacanje diska, c) bacanje koplja, d) skok palicom preko konopca.

5 Štafetno trčanje 4×50 m.

6 Odbojka

16 maja izvršio je inspekciju pravoslavne vjerske nastave prota Radivoje Kokić, arhijerejski namjesnik iz Zagreba.

17 maja obavio je inspekciju rimokatoličke vjerske nastave Dr. Bakšić Stjepan, univerzitetski profesor iz Zagreba.

20 maja održala je liječnica školske poliklinike, Dr. Blanka Manzoni-Fridlender, predavanje o borbi protiv tuberkuloze u prikazivanje slika.

5—7 juna priređena je u velikoj školskoj dvorani izložba crteža, muških i ženski ručnih radova.

10 juna završena je nastava u I-IV razredu. Razredna vijeća utvrdila su godišnje ocjene učenika iz vladanja i pojedinih nastavnih predmeta. Istoga dana u školskoj kapelici održano je blagodarenje Bogu.

Pedagoška akademija Čakovec

11—17 juna trajao je učiteljski diplomski ispit.

17 juna objavljen je kandidatima rezultat učiteljskog diplomskog ispita i podijeljene su im diplome.

28 juna priredila je vježbaonica vidovdansku svečanost.

Poslije pomena u crkvi podijeljena su učenicima godišnja svjedočanstva i štampani godišnji izvještaj.

Ekskurzije

I razred

1 oktobra pod vodstvom razr. starješine izvedena je jednodnevna ekskurzija u Gornje Međimurje sa ciljem upoznavanje kraja.

7 marta izvedena je poludnevna ekskurzija u Sv. Juraj na Bregu, gdje su učenici posjetili osnovnu školu. Ekskurziju su vodili profesori Brun Julije i Pokaz Franjo

17 marta izvedena je poludnevna ekskurzija u Varaždin. Učenici su prisustvovali opereti: „Djevojče iz internata", koju je izvela varaždin. realna gimnazija. Ekskurziju je vodio razr. starješina.

24 maja izvedena je jednodnevna ekskurzija u Celje, gdje su učenici razgledali historijske spomenike i neke tvornice. Ekskurziju su vodili profesori Gorup Ljubomir i Brun Julije.

II razred

1 oktobra izvedena je pod vodstvom Iskre Miroslava, profesora, jednodnevna ekskurzija u Selnicu i Mursko Središće. Učenici su razgledali izvore nafte i druge osobitosti kraja.

25 oktobra posjetili su učenici izložbu voća u Mariboru. Tom prilikom razgledali su i tvornicu sapuna i voćarsko-vinogradarsku školu. Ekskurziju su vodili Gorup Ljubomir i Vrence Ivan, profesori.

18 maja izvedena je pod vodstvom Gorupa Ljubomira, ekskurzija na brdo Čevo kod Beletinca.

3 juna razgledali su učenici tvornicu Vajda u Čakovcu pod vodstvom razr. starješine prof. Gorupa.

III razred

1 oktobra izvedena je pod vodstvom Šimunića Dragutina, profesora, cjelodnevna geografsko-prirodopisna ekskurzija u Varaždinske Toplice.

17 aprila izvedena je poludnevna ekskurzija u Varaždin. Karakter ekskurzije bio je historijsko-geografski. Vođa puta: Pokaz Franjo, profesor.

3 maja cjelodnevna ekskurzija u Ruše i Falu. Karakter ekskurzije kemijsko-geografsko-fizikalni. Ekskurziju je vodio Šimunić Dragutin, profesor.

24 maja cjelodnevna ekskurzija u Celje. Karaker ekskurzije geografsko-istorijski. Ekskurziju vodio Brun Julije, profesor.

IV razred

1 oktobra jednodnevna ekskurzija u Varaždinske Toplice. Ekskurzija je imala prirodopisni karakter. Vođa puta: Tomašić Vjekoslav i Šimunić Dragutin, profesori.

11 oktobra poludnevna pedagoška ekskurzija u Ivanovec. Vođa: Brun Julije, profesor.

25 oktobra poludnevna pedagoška ekskurzija u Pribislavec. Vođa: Tabor Gaston, profesor.

17 novembra poludnevna pedagoška ekskurzija u Malu Suboticu. Vođa: Tabor Gaston, profesor.

3 januara poludnevna pedagoška ekskurzija u Nedelišće. Vođa: Tabor Gaston, profesor.

7 marta poludnevna pedagoška ekskurziju u Sv. Juraj na Bregu. Vođa; Brun Julije, profesor.

14 maja jednodnevna pedagoška ekskurzija u Zagreb. Vođa: Brun Julije, profesor.

24 maja jednodnevna ekskurzija u Celje. Cilj ekskurzije: historijsko-geografski. Vođa puta: Brun Julije i Gorup Ljubomir, profesori.

III Spisak udžbenika
koji su se upotrebljavali u školskoj 1937/38 godini

I razred

Narodni jezik

Maretić dr. Tomo: Hrvatska ili srpska gramatika S. n. br. 14083/31-V-1934.

Boranić dr. Dragutin: Pravopis hrvatskosrpskog jezika. S. n. br. 29250 od 19-VIII-1937.

Ćuković Milan: Čitanka za V i VI razred srednjih škola. S. n. br. 10003 od 8-IV-1936

Poljanec Franjo: Istorija srpskohrvatskoga književnoga jezika s pregledom naših dijalekata s istorijskom čitankom. S n. br. 8948/31-III-1936.

Vodnik dr. Branko: Narodne pjesme za sve razrede srednjih i njima sličnih škola. S. n. br. 4739/23-II-1934.

Kombol dr. M: Primjeri iz stranih književnosti. S. n. br. 48374/31-XII 35.

Njemački jezik

Rade Pavićević: Njemačka čitanka sa gramatikom za V razred srednjih škola. S. n. br. 24858/11-VIII-1934.

Francuski jezik

R. Knežević: Francuska čitanka za V i VI razr. sred. škola. S. n. br. 26387/31-VII-1937.

R. Knežević: Francuska gramatika. S. n. br. 26387/31-VII-1937.

Historija

Vulić-Suhotin: Istorija starog veka za V razred. S. n. br. 12720/14-IV-35.

Zemljopis

Radivojević T.: Osnovi kosmografije. S. n. br. 29317/31-VII-1935.

Radivojević: T.: Osnovi fizičke i opšte geografije. S. n. br. 21234 od 12-VII-1934.

Prirodopis

Dr. Krunoslav Babić i dr. Nikola Fink; Zoologija. S. n. br. 17383/26-VI-1936.

Hemija

Njegovan-Krajčinović: Hemija za više razrede srednjih i stručnih škola. S. n. br. 24807/13-VII-1936.

Hemija

Milan Nedić: Algebra za V razr. sred. škola. S. n. br. 19587/29-VI-1937.

Milan Nedić: Geometrija za V razr. sred. škola. S. n. br. 19324/12-VI-1937.

Poljoprivreda—Domaćinstvo

Po predavanju nastavnika.

Pjevanje

Dr. M. Milojević: Osnovi muzičke umetnosti, I dio. S. n. br.

Sviranje

G. Heš: Škola za violinu, I i II sv. S. n. br. 28122/24-VI-1935.

Gimnastika

Brazdil A.: Gimnastičke igre. S. n. br. 12959/13-IV-1936.

II razred

Narodni jezik

Maretić dr. Tomo: Hrvatska ili srpska gramatika. S. n. br. 14083/31-V-1934.

Boranić dr. Dragutin: Pravopis hrvatskosrpskog jezika S. n. br. 29250 od 19-VIII-1937.

Ćuković Milan: Čitanka za V i VI razr. srednjih škola. S. n. br. 10003 od 8-IV-1936.

Poljanec Franjo: Istorija srpskohrvatskoga književnoga jezika s pregledom naših dijalekata s istorijskom čitankom. S. n. br. 8948/31-III-1936.

Vodnik dr. Branko: Pregled hrvatske i srpske književnosti za više razrede sred. škola. S n. br. 24904/11-VIII-1934.

Njemački jezik

Rade Pavićević: Njemačka čitanka sa gramatikom za VI razred sred škola. S. n br. 24904/11-VIII-1934

Francuski jezik

R. Knežević: Francuska čitanka za V i VI razr. srednjih škola. S. n. br. 26387/31-VII-1937.

J. Adamović: Francuska gramatika S n. br. 24917/2-VIII-1934.

Istorija

Vulović Djerić: Opšta istorija srednjeg veka. S. n. br. 2803/24-VII-1935.

Kaludjerčić Sl.: Istorija Jugoslovena. S. n. br. 13553/31-V-1934.

Lazarević Dj: Istorija Jugoslovena. S. n. br. 15677/21-V-1935

Zemljopis

Milojević Ž. B.: Naše susedne, slovenske i glavne kulturne zemlje. S. n. br. 17290/12-SII-1934.

Prirodopis

D. T. Simonović: Botanika. S. n. br. 15713/27-VI-1936.

Hemija

Njegovan-Krajčinović: Hemija za više razrede srednjih škola. S. n br. 24807/13-VII-1936.

Fizika

Dr. Mil. Popović i dr. Sr. Šljivić: Fizika za VII razred sred. škola. S. n. br. 17944/27-V-1936.

Matematika

Milan Nedić: Algebra za VI razr. sred. škola. S. n. br. 19587/24-VI-1937.

Milan Nedić: Geometrija za V razr. sred. škola. S. n. br. 28776/27-VI-1935.

Poljoprivreda—Domaćinstvo

Po predavanju nastavnika.

Pjevanje

Dr. M Milojević: Osnovi muzičke umetnosti, II dio. S. n. br. 51691/3-III-35.

Sviranje

G. Heš: Škola za violinu, II i III sv. S. n. br. 28122/24 VI-1935.

Gimnastika

Brazdil A.: Gimnastičke igre. S. n. br. 12959/13 IV-1936.

III razred

Psihologija

Dr. Borislav Lorenc: Psihologija za srednje škole. S. n. br. 24577/16-VIII-1934.

Dr. Svetomir Ristić: Logika S. n. br. 2457/11-VIII-1934.

Narodni jezik

Maretić dr. Tomo: Hrvatska ili srpska gramatika S. n. br. 14083/31-V-1934.

Boranić dr. Dragutin: Pravopis hrvatskosrpskog jezika. S. n br. 29250 od 19-VII-1937.

Poljanec Franjo: Istorija srpskohrvatskoga jezika s pregledom naših dijalekata s istorijskom čitankom. S. n. br. 8948/31-III-1936.

Vodnik dr. Branko: Pregled hrvatske i srpske književnosti za više razrede srednjih škola. S. n. br. 14205/31-V-1934.

Skerlić dr. Jovan: Istorija novije srpske književnosti. S. n. br. 14226 od 31-V-1934.

Njemački jezik

Rade Pavićević: Njemačka čitanka za VII razr. sred. škola. S. n. br. 8325/24-III-1937.

Francuski jezik

R. Knežević: Francuska čitanka za VII i VIII razred srednjih škola. S. n. br. 27903/12-VIII-1937.

J. Adamović: Francuska gramatika. S. n. br. 24917/2-VIII-1934

Historija

Vulović-Djerić: Opšta istorija srednjeg veka. S. n. br. 2803/24-VII-1935.

Vulović: Opšta istorija novoga veka za VII razred. I dio. S. n br. 12572/31-V-1934.

Kaludjerčić Sl.: Istorija Jugoslovena. S. n. br. 13553/31-V-1934.

Lazarević Dj: Istorija Jugoslovena. S. n. br. 15677/21-V-1935.

Zemljopis

Djordjević-Sokolović: Kraljevina Jugoslavija za VIII razred. S. n. br. 6003/29-IV-1935.

Marinković Vl.: Geografski atlas. S. n. br. 32165/19-VIII-1935.

Prirodopis.

Dr. V. Petković: Geologija i mineralogija. S. n. br. 47035/29-III-1934.

Fizika

Dr. Mil. Popović i dr. Gr. Šljivić: Fizika za VIII r. srednjih škola. S. n. br. 17944/27-V-1936.

Matematika

Milan Nedić: Algebra za VII razred sred. škola. S. n. br. 19387/24-VI-1937.

Milan Nedić: Trigonometrija za VII razr sred. škola. S n. br. 28976/25-VII 1935

Poljoprivreda—Domaćinstvo

Po predavanju nastavnika.

Pjevanje

Po predavanju nastavnika.

Sviranje

G. Heš: Škola za violinu, III i IV sv. S. n. br. 28122/24-VI-1935.

IV razred

Opšta pedagogika

A. Vučić: Opšta pedagogika. S. n. br. 24057/11-VIII-1934.

Metodika

Po predavanju nastavnika

Narodni jezik

Maretić dr. Tomo: Hrvatska ili srpska gramatika S. n. br 14083/31-V-1934.

Boranić Dr. Dragutin: Pravopis hrvatskosrpskog jezika S. n. br. 29250 od 19 VIII-1937.

Poljanec Franjo: Istorija srpskohrvatskoga književnoga jezika s pregledom naših dijalekata s istorijskom čitankom. S. n. br. 9948/31-III-1936.

Skerlić dr. Jovan: Istorija novije srpske književnosti. S. n. br. 14226 od 31-V-1934.

Njemački jezik

Rade Pavićević: Njemačka čitanka za VIII razred. S. n. br. 17392/27-VII-1936.

Francuski jezik.

R. Knežević: Francuska čitanka za VII i VIII razred srednjih škola. S. n. br. 27903/12-VIII-1937.

J. Adamović: Francuska gramatika. S. n. br. 24917/2-VIII-1934.

Historija

Vulović: Opšta istorija novoga veka za VIII razred, II dio. S. n. br. 11572/31-V-1934.

Kaludjerčić Sl: Istorija Jugoslovena. S. n. br. 13553/31-V-1935.

Lazarević Dj. Istorija Jugoslovena. S. n. br. 15677/21-S-1936.

Prirodopis.

Dr. K. Babić i dr. N. Fink: Zoologija. S. n. br. 17383/27-VI-1936.

D. T. Simonović: Botanika. S. n. br. 15719/27-VI-VI-1936.

Dr. V. K. Petković: Geologija i mineralogija. S n. br. 47035/29-XII-1934.

Fizika

Dr. Mil. Popović: i dr. S. Šljivić: Fizika za VIII razr. sred škola. S. n. br. 17944/27-V-1936.

Pjevanje

Po predavanju nastavnika.

Sviranje

G. Heš: Škola za violinu, IV sv. S. n. br. 18122/24-VI-1935.
J. Gebaur: 12 dueta po privr. nastavnom planu.

Gimnastika

Brazdil A: Gimnastičke igre. S. n. br. 12959/13-IV-1936.

IV Spisak
škol. zadataka rađenih iz hrvatskosrpskog jezika

I razred

1) Od moga rodnog mjesta do Čakovca. 2) Naš izlet Međimurjem. 3) Pismo prijatelju u vezi sa školskim životom. 4 a) Đačko raspoloženje prije božićnih praznika. b) Božićni običaji u mom rodnom mjestu 5) Govor starca svećenika u „Četi" 6) Moj najmiliji školski predmet. 7) Slobodna radnja) 8) Najljepši prizor iz Markovićeva epa: „Dom i svijet". Izbor po volji). 9) Proljeće — mladost. Paralela.

II razred

1 Kako sam proveo ovogodišnje praznike. 2) Antonije govori nad mrtvim Cezarom. 3) Spoznati samoga sebe uvjet je napretka. 4) Prikažite nekoliko karaktera iz pročitane drame. 5) I poslije rđave žetve treba sijati. 6) Kakvi mi se romani najviše sviđaju. 7) „Na hipu se vrijeme vrti, jedan hip je sve do smrti" — Gundulić — . 8) „Navik on živi ki zgine pošteno" — F. K. Frankopan —. 9) Tuberkuloza, naše narodno zlo.

III razred

1) Slobodni zadatak iz područja zapažanja o selu i seoskom životu. 2) Reljković — Obradović. Paralela 3) Opis jedne ličnosti. 4) Razgovor optimista s pesimistom. 5) Čast i korist ne leže uvijek u istoj torbi. 6) „Bez muke se pjesma ne ispoja, bez muke se sablja ne sakova" P. P. Njegoš. 7) Ljudi umiru i iščezavaju, ali njihova djela i misli žive vječito. 8) Značenje Vuka Stefanovića Karadžića za našu književnost. 9) Tuberkuloza, socijalno zlo našega naroda.

IV razred

1) Sretne su one zemlje u kojima stariji shvaćaju budućnost, a mladi poštuju prošlost. 2) O kompoziciji jednoga poznatog književnog djela. 3) Opseg i forma srpske realističke pripovijetke. 4)

Širola: „Pepeljuga". Prikaz i dojmovi s priredbe u osnovnoj školi u Čakovcu. 5) Kako si zamišljam rad u đačkim društvima. 6) Analiza Nazorove pjesme „Žena zapuščena". 7) Dječji tipovi u našoj vježbaonici. 8) Zapažanja o prosvjeti naroda u mome kraju. 9) Tuberkuloza, socijalno zlo našega sela.

V Đačka udruženja

Literarno udruženje učenika „Zrinski“

U ovoj školskoj godini svi učenici su bili članovi društva „Zrinski“. Upravni odbor su sačinjavali: pretsjednik Filipović Stjepan, IV r; potpretsjednik Bilek Ladislav, III r.; tajnik I Posavec Josip, IV r; tajnik II Bregović Slavica, III r.; blagajnik Bilek Karlo, II r. U nadzorni odbor su ušli: Miholjević Ivan, II r.; Banek Stjepan, III r; Petrović Vladislav, IV r.

Udruženje je imalo slijedeće sekcije: literarnu, pročelnik Židovec Dragutin, IV r.; diletantsku, pročelnik Stanić Đorđe IV r.; glazbenu, pročelnik Milinković Mirko, IV r; športsku, pročelnik Banek Zlatko, III r; šahovsku, pročelnik Kovač Zvonimir, IV r.

Primani su pedagoški časopisi: „Napredak“ i „Učitelj“.

Priređene su: 1 pedagoško, 2 prigodna, 3 literarno-muzička sijela i 1 svečana akademija.

Održane su 3 odborske sjednice.

Stanje blagajne: Ostatak od prošle godine Din. 146·75, članarina ove godine Din. 313·25, svega Din. 459·—. Izdatak Din. 123·—. Ostatak za iduću godinu Din. 337·—.

Nadzor nad radom društva vršio je Jelačić Franjo, profesor.

Podmladak Jadranske Straže

Podmladak J. s. pokazao je ove godine vrlo lijep napredak. Broj članova iznosio je 121. Po održanoj plenarnoj skupštini izabran je jednoglasno ovaj odbor: pretsjednik Petrović Vladislav IV r.; tajnik Bula Branko II r.; potpretsjednik Mikašinović Simo IV r; blagajnik Sabolović Jovo IV r; knjižničar Veselinović Mileva III r.; odbornici: Božićković Milan IV r, Vujanović Dušan IV r., Paris Ljubica III r, Fran Kata IV r., Rajić Bojan III r., Devčić Nevenko II r.. Urlić Milivoj I r., revizori Mraović Nikola i Polimac Ljubomir, učenici II razreda.

Održane su 2 skupštine i 8 odborskih sjednica. Dan Jadranske straže 30 oktobar proslavio je ovaj Podmladak u zajednici sa Mjesnim odborom J. s. naročito svečano. Slavila se uspomena na dan našeg velikog nacionalnog slavlja, kada je nakon stoljeća

opet zalepršala naša zastava na obalama Jadrana i naše ponosne mornarice. U dvorani Sokolskog društva izvedena je akademija Podmlatka, koja je po svom programu bila odlična a i brojna publika, simpatizeri naše akcije, dali su živ izraz svojim osjećajima, burno pozdravljajući naše mlade Jadranske stražare.

Zabilježen je još jedan jubilarni datum u životu naše Zajednice – zabilježeno je slavlje spuštanja u naš sinji Jadran razarača „Zagreb", koji će ponosne sinove naše ujedinjene Otadžbine ponijeti na valovima u daleki svijet i koji će naše jedinstvo i snagu na svakom mjestu afirmirati i dolično zastupati. Odbor Podmlatka odaslao je na ovo slavlje dva svoja člana, Petrovića Vladimira i Korena Ivana. Ova dvojica bili su živi svjedoci ove naše slave, koja je cijelom kulturnom svijetu pokazala da smo marljivi gradioci naše bezbjednosti i vrli neimari za budućnost našega pokoljenja.

Tokom cijele godine su održana 4 sijela na kojima su omladinci Jadranski stražari pokazali svu svoju aktivnost oko promicanja onih ideja koje su vodilje naše Jadranske straže.

Ove godine osnovana diletantska sekcija davala je dva vrlo uspjela igrokaza „Analfabetu" i „Nasamareni stric".

32 člana je pretplaćeno na list „Podmladak Jadranske Straže". Društvena knjižnica je također bila aktivna i njene su knjige članovi marljivo čitali.

Blagajničko stanje na kraju školske godine: iz 1936/37 god. bilo je gotoviue 1624 Din, primitak u ovoj škol. god. iznosio je 2440·50 Din, a izdatak 1023·25 Din. Gotovina iznosi 3041·25 Din, koja je uložena u Poštanskoj štedionici. Svota će se upotrijebiti za ekskurziju na Jadran koju misli Podmladak izvesti tokom iduće školske godine.

Nadzor nad radom društva vodio je Iskra Miroslav, profesor.

Podmladak Crvenog krsta

U ovoj školskoj godini broj članova Crvenog krsta na ovoj školi iznosio je 124. U ime članarine ubrano je 402 dinara. Od članarine je oprošteno 26 učenika radi siromašnog stanja.

Upravu Podmlatka Crvenog krsta sačinjavali su slijedeći učenici: pretsjednik Nikšić Tomo, uč. IV r ; tajnik Štogl Mirko, uč. IV r.; blagajnik Koprek Zvonko, uč. III r. U odboru su bili; Bregović Vjekoslava, uč. III r.; Horvat Stjepan, uč. II r.; Benčina Jelisava i Velebit Janko uč. I razreda.

Društvo je izvodilo svoj rad prema pravilniku Podmlatka crvenog krsta. Održana su dva sastanka i niz sjednica u kojima se raspravljalo o predmetu i zadatku ove ustanove.

Dostavljen je doprinos Središnjici u iznosu od 250 dinara. Za Glasnik je utrošeno 150 dinara. Ukupno 400 dinara. Stanje je blagajne 107 dinara.

Nadzor nad radom vodio je profesor Šimunić Dragutin, a pod konac školske godine Brun Julije, profesor.

Podružnica Ferijalnog saveza

Na kraju škol. god. 1937/38 imala je podružnica 46 članova.

Podružnica je priredila u zajednici sa Hrv. planinarskim društvom u Čakovcu u toku godine 2 predavanja sa projekcijama. Predavao je bio g. Griesbach Ljudevit iz Zagreba, i to 17-I-1938 o Plitvičkim jezerima i Hrv. Primorju i 14-II-1938 o Durmitoru i Crnoj Gori.

24 maja priredila je podružnica izlet u Celje pod vodstvom nadzornog nastavnika. Na izletu je učestvovalo 44 učenika.

U toku godine održano je 11 odborskih sjednica i jedna glavna skupština.

Stanje blagajne krajem škol. godine: Ukupni primitak Din. 2767·75. Ukupni izdatak Din. 2576·50. Gotovina Din. 189·25.

Društvene poslove otpravljao je ovaj odbor: Pretsjednik Hrgovan Josip, uč. IV r.; tajnik Miholjević Ivan, uč. II r.; blagajnik Senica Ivan, uč. I r. Odbornici: Maurin Dragutin, uč. IV r. Rajić Bojan i Ivošević Milenko, uč III razreda.

Nadzorni nastavnik Gorup Ljubomir, profesor.

VI Izvještaj o stanju kabineta

1 Prirodopisna zbirka

a) Zoološki dio:

26 komada modela iz sadre i papirmašea i 14 slika za anatomiju čovjeka; 40 komada kostura i suhih preparata kičmenjaka i 1 komad u formalinu (šarka), 16 komada ptica, 39 komada suhih preparata kičmenjaka i 1 komad u alkoholu (razvoj pčele).

195 zoooloških slika na tvrdom kartonu i mekanom papiru sa štapovima.

b) Botanički dio:

2 modela cvijeta, 5 komada suhih plodova, 20 aparata za fiziologiju bilja, 50 komada botaničkih slika na kartonu i 2 mikroskopa sa preparatima.

c) Mineraloški, petrografski i paleontološki dio:

290 komada minerala, 10 komada raznog kamenja, 12 komada okamina, 27 komada geološko-paleontoloških slika. Ima sprava za determinaciju ruda te veliki broj kristalnih modela iz kartona i žice.

Ove je godine nalijepljeno na platno sa štapovima 19 prirodopisnih slika, a nabavljen je jedan mali mikroskop.

2 Fizikalna zbirka

Zbirka se ove godine uvećala za 8 aparata, pa je prema tome krajem ove škol. godine imala ukupno 299 aparata i to: mehanika 71, akustika 23, optika 59, magnetizam 7, elektricitet 145.

Nabavljeni su ove godine ovi aparati:

1 Aparat za objašnjenje Paskalovog zakona
2 Manometar
3 2 sisaljke za vodu od stakla
4 Model vatrogasne štrcaljke
5 Metronom
6 Koluti sa komplementar. bojama.
7 Konkavno i konveksno zrcalo.

3 Hemijska zbirka

U zbirci ima: aparata, staklenog i željeznog pribora 235 komada, trošivih tvari 215, kiselina, baza, soli i različnih sjedinjenja 335, hemijskih slika 2 komada.

Nabavljeno je: 1 pinceta, žica od platine, pneumatska kadica, natrijumna žlica, 20 epruveta i 10 različnih kemikalija.

4 Geografska zbirka.

Nabavljena je jedna velika zidna karta Azije. U zbirci ima 3 globusa, 2 telurija, 8 likova ljudskih tipova. Zidnih karata Kraljevine Jugoslavije ima 5, dok ostalih karata ima isto tako 5.

5 Historijska zbirka

Nabavljene su 3 zidne historijske karte iz narodne historije. Ukupni broj historijskih karata 7.

6 Zbirka za muški ručni rad

U radionici ima najpotrebniji alat za stolarski posao koji se sastoji iz 140 komada. Osim toga ima alata za rad u limu i 2 tijeska za kartonažu.

7 Zbirka za crtanje

Stanje nepromijenjeno. Koncem školske godine 1936/37 zbirka za crtanje imala je: 10 okvira, 8 dasaka, 1 stalak, 3 knjige, 9 sadrenih modela, poprsja i reljefa, 17 drvenih modela kućica i bunara, 34 gleđeisanih sudova, 25 negleđeisanih sudova i 3 okamine.

8 Gospodarska zbirka

Vrtlarskog oruđa ima 123 komada; 20 prozora 67 dasaka i 8 slamnica za klila.

Voćarkog oruđa ima 34 komada, poljoprivredoog i livadarskog oruđa 12 komada, košnica 2, pčelarskih sprava 12, sprava za mjerenje 6, obrtničkih sprava 16, pokućstva 15 komada.

Učila 114, a knjiga u knjižnici 56 komada.

Ove godine nabavljene su 3 škare za rezanje drveća, 1 škare za gusjenice, 4 noža za cijepljenje i obrezivanje voćaka, 1 mala pila, 6 lopata, 5 velikih i 6 malih motika, 6 grabalja, 3 kante za zalijevanje, te 1 staklarski dijamant.

Osim toga opravljene su 3 kante za zalijevanje povrća.

9 Zbirka za muziku i pjevanje

Za nastavu u muzici ima škola 5 klavira, 3 harmonija, orgulje te potpuni tamburaški zbor i gudalački kvintet. Ove je godine izvršena temeljita opravka violinčela, kontrabasa i nabavljena je nova viola; zatim su izvršene manje opravke na tamburama. Za zborno pjevanje ima arhiv, koji broji 139 partitura i to od svake pojedine od 30 do 50 primjeraka.

Zatim ima 50 mapa za ulaganje nota i 10 stalaka od bronce za gudalački orkestar. Ove je godine nabavljen i novi metronom sa zvoncem.

10 Gimnastička zbirka

Stanje nepromijenjeno.

U gimnastičkoj dvorani nalaze se ove sprave:

4 ripstola, 4 švedske klupe, 4 ljestve, 1 par krugova, 8 konopaca za puzanje, 2 vratila, 2 kozlića, 1 konj. 1 razboj (niski od drveta), 1 strunjača, 1 par stalaka za skok, 1 otskočna daska, 42 komada čunjeva, 30 drvenih i 20 željeznih palica, 8 željeznih bučica i 1 lopta za odbojku.

11 Nastavnička knjižnica

Nastavnička knjižnica ima 1681 djelo u 1963 sveska.

U ovoj školskoj godini uvećana za 71 djelo, poklonima od Ministarstva prosjete, Prosvjetnog odjeljenja Kr. banske uprave savske banovine i Gece Kona a. d. u Beogradu.

Knjižnica je namijenjena naučnom radu i stručnom usavršavanju nastavnika.

12 Učenička knjižnica

Ova knjižnica sada broji 1604 djela u 2778 svezaka.

Ove godine uvećana je sa 8 djela, poklonima Ministarstva prosvjete i Gece Kona a. d. u Beogradu.

Obim knjižnicama rukovao je Kuntarić Ljuboslav, profesor.

VII Izvještaj o zdravstvenom stanju učenika

Zdravstveno stanje učenika bilo je u školskoj godini 1937/38 srednje dobro. Od akutnih zaraznih bolesti imali smo epidemiju gripe s jakim upalama žabica, od bolesnika su većina odležali u bolesničkoj sobi internata. Tok bijaše lagan i nije ostavljao nikakovih posljedica, osim kod jednog učenika, koji je dobio recidivu upale sviju zglobova.

Zdravstveni nadzor nad učenicima obavlja dva puta nedjeljno liječnica školske poliklinike iz Varaždina, u ostale dane obavlja nadzor v. d. školskog liječnika Dr. Blaž Ilijanić, zdravstveni savjetnik.

Početkom školske godine pregledano je sistematski 63 učenika i to 47 muških i 16 ženskih. Stanje ishrane ustanovljeno je prigodom ovog pregledavanja, te računano po profesoru Pirquetu, i to: 48 dobro ishranjenih, 13 srednje dobro ishranjenih, a 2 loše ishranjena učenika. Prema tomu je stanje ishrane srednje dobro. Zdravstveno stanje bijaše povoljno. Ustanovljeno je da boluju

od nutarnjih bolesti . . .	8
od bolesti uha, grla i nosa .	10
od očnih bolesti	2
od loših zubi	29
od kožnih bolesti	11
od plućnih bolesti	3
od ostalih bolesti	1

Svim ovim učenicima dane su potrebne upute, savjeti i lijekovi.

U ambulanti liječili smo učenike od ovih bolesti:

interne bolesti	45
kirurških bolesti	14
bolesti uha, grla i nosa . .	38
očnih bolesti	3
kožnih bolesti	20
malarije	3
specifičnih plućnih procesa .	3
ostalih bolesti	6

Bolesnici, koji su trebali rentgenološki prijegled upućeni su u banovinsku bolnicu u Čakovcu.

Za vrijeme antituberkulozne propagande, 20 maja ov. god. održala je liječnica školske poliklinike predavanje „Kako ćemo se očuvati od sušice“ uz prikazivanje filma i slika.

Siromašni učenici dobivali su besplatno lijekove na poliklinici, i to riblje ulje, aspirine, antipirine, salicile, piramidone i t. d. Također je i škola iz učeničkog zdravstvenog fonda kupovala one lijekove, koje nisu mogli dobiti na poliklinici.

V. d šefa školske poliklinike,
Dr. Blanka Manzoni-Friedländer.

VIII Klasifikacija učenika

(Imena odličnih učenika štampana su ***kurzivnim masnim***, a imena vrlo dobrih *kurzivnim svijetlim* slovima)

I razred

Razredni starješina: **Kuntarić Ljuboslav,** profesor

a) Svršavaju razred:

1 *Bartolec Zvonimir*
2 ***Benčina Jelisava***
3 *Bevandić Mirko*
4 ***Brozović Blanka***
5 *Franjo Ana*
6 Gabud Milan
7 ***Harmina Marija***
8 *Horvat Antun*
9 ***Košutić Marija***
10 ***Kralj Danica***
11 Kutnjak Biserko
12 *Lovrić Vera*
13 ***Matasović Marija***
14 ***Međimorec Anica***
15 Okinčić Lucijan
16 ***Pavlinić Kristina***
17 *Piršl Ivan*
18 *Prhlik Ivan*
19 Prodanović Svetozar
20 *Rajković Nikola*
21 Senica Velimir
22 *Šerbedija Zvonimir*
23 Stojčević Milorad
24 *Štefulj Marija*
25 *Šustić Hinka*
26 *Urlić Milivoj*
27 ***Velebit Janko***

b) Polažu popravni ispit:

1 Dvoršćak Zvonko iz zemljopisa
2 Gvozdanović Marijan iz francuskog jezika
3 Kovačić Velimir iz sviranja
4 Maletić Veljko iz sviranja
5 Pauković Ivan iz zemljopisa
6 Ranogajec Živko iz srpskohrvatskoga jezika
7 Ribić Antun iz srpskohrvatskog jezika
8 Rodik Božidar iz matematike
9 Santo Dragutin iz njemačkoga jezika
10 Šraj Josip iz zemljopisa
11 Žestoki Nikola iz matematike

c) Ponavljaju razred:

1 Firak Bogdan, 2 Rukavina Milan, 3 Slunjski Stjepan

d) Polaže ispit na početku iduće škol. god. (§ 44)

1 Balaž Tibor

II razred

Razredni starješina: **Gorup Ljubomir,** profesor

a) Svršavaju razred:

1 *Antonović Dragutin*
2 *Bašlin Branko*
3 *Beroš Stjepan*
4 ***Bilek Karlo***
5 *Bulat Branko*
6 *Fabiani Melita*
7 *Feler Oto*
8 *Gorjup Vladimir*
9 *Horvat Stjepan*
10 Janjatović Stanko
11 *Lovrić Štefanija*
12 *Miholjević Ivan*
13 Milković Pavao
14 Mraović Nikola
15 *Polimac Ljubomir*
16 *Požar Silvestar*
17 *Vlahek Vinko*
18 *Vrabec Miroslav*
19 Vukalović Franjo

b) Polažu popravni ispit:

1 Belaj Zdravko iz povijesti
2 Blažinčić Božidar iz njemačkog jezika
3 Kovačević Vuk iz njemačkog jezika
4 Mikolčević Slavko iz matematike
5 Rajčević Đuro iz povijesti
6 Vrabec Milan iz matematike.

c) Ponavljaju razred:

1 Damjanović Branko
2 Devčić Neven.

III razred

Razredni starješina: **Brun Julije,** profesor

a) Svršavaju razred:

1 Banek Zlatko
2 *Bendelja Milka*
3 ***Bilek Ladislav***
4 Bogunović Ljubomir

5 *Brajković Đuro*
6 ***Bregović Vjekoslava***
7 ***Danjek Alojzije***
8 *Del-Maskio Ivan*
9 Horvat Juraj
10 *Ivošević Milenko*
11 Kavčić Ivan
12 Knobloh Krunoslav
13 *Kobal Vladimir*
14 *Koprek Zvonimir*
15 *Rajić Bojan*
16 Raumberger Franjo
17 *Rodik Mirko*
18 *Salajpal Nada*
19 *Slaviček Emilija*
20 *Slukić Ivana*
21 *Veselinović Mileva*
22 *Zuber Zvonko*

b) Polažu popravni ispit:

1 Banek Stjepan iz historije
2 Grča Josip iz historije
3 Kramar Marija iz historije
4 Vaupotić Ferdinand iz historije.

IV razred

Razredni starješina: **Tomašić Vjekoslav,** profesor

a) Svršavaju razred:

1 *Bajić Nevenka*
2 ***Banić Ivan***
3 Bednarž Dragica
4 *Božičković Milan*
5 *Čakarić Zlatko*
6 *Darović Branko*
7 *Filipović Stjepan*
8 *Fran Kata*
9 *Hrgovan Josip*
10 *Koren Ivan*
11 Kovač Zvonimir
12 Kovačić Vjekoslav
13 *Maletić Vjekoslav*
14 Matičić Živka
15 *Maurin Dragutin*
16 ***Mikašinović Simo***
17 *Milinković Mirko*
18 *Nikšić Tomo*
19 *Novak Josip*
20 ***Posavec Josip***
21 *Sabolović Jovan*
22 *Stanić Đorđe*
23 Štajcar Adela
24 ***Štogl Mirko***
25 Vampovac Josip
26 *Vujanović Dušan*
17 *Židovec Dragutin*

b) Polaže popravni ispit:

1 Petrović Vladislav iz povijesti

c) Polaže ispit na početku iduće šk god. (§ 44)

1 Polimac Danica.

Učiteljski diplomski ispit

a) u augustu 1937 godine

Po tač. 3 čl. 28 Pravila o učiteljskom diplomskom ispitu pristupilo je polaganju popravnog učiteljskog diplomskog ispita 6 kandidata koji su u junu 1937 godine dobili slabu ocjenu iz po jedne grupe nauka.

Ispit je održan po rasporedu odobrenom pod S. n. br. 21978/8-VII-1937.

Pismeni ispiti održani su 30 augusta.

Rađeni su ovi zadaci:

iz pedagoške grupe predmeta „Zadatak i vrijednost vještina u savremenoj školi";

iz hrvatskosrpskog jezika: „Obrazovna i uzgojna vrijednost narodne pjesme";

iz njemačkog jezika: Die Erziehungsfaktoren: „Die Kirche". (Übersetzung aus dem Werke „Psychologie und allgemeine Unterrichtslehre" von Joseph Kehrein);

iz francuskog jezika: Jules Renard „Le Nid de chardonnerets".

Usmeni ispit održan je 31 augusta.

Poslije održanih ispita ispitni odbor utvrdio je ocjene i prema rezultatu ocjenjivanja donio je odluku da su položili učiteljski diplomski ispit i osposobljeni za učiteljski poziv u narodnim školama ovi kandidati:

1 Bajnštingl Emilija
2 Publiković Olga
3 Dujmić Slavko
4 Hajdek Štefanija
5 Turković Dorica
6 Grabušek Boženka

Ni jedan kandidat nije upućen da ponovi cio ispit, ni jedan nije izgubio pravo na dalje polaganje ispita.

b) u junu 1938 godine

Ispit je održan od 11 do 17 juna po rasporedu koji je odobren pod S. n. br. 7253/20-V-1938.

Po čl. 3 Pravila ispitu je pretsjedao direktor.

Budući da u ovoj šk. godini nije bilo 5 razreda nije bilo ni kandidata po tač. 1 čl. 2 Pravila. Po tač. 2 istoga čl. prijavilo se 3 kandidata. Svi su kandidati pušteni na ispit.

Pismeni ispiti održani su 11, 12 i 13 juna.

Rađeni su ovi zadaci:

iz pedagoške grupe predmeta: „Zadatak i vrijednost nastave materinjeg jezika u osnovnoj školi";

iz hrvatskosrpskog jezika: „Značenje Vuka Stefanovića Karadžića za našu književnost“;

iz njemačkog jezika: „Kindheit“. (Übersetzung aus dem Werke „Kindheit“ von Leo Tolstoi, deutsch von Erich Boehme).

iz francuskog jezika: „George Sand: Mon Ane“.

Praktični dio ispita bio je 15, a usmeni ispit održan je 17 juna

Prema pokazanom uspjehu na ispitu ispitni odbor donio je ovu odluku:

A) Položile su učiteljski diplomski ispit i osposobljene su za učiteljski poziv u narodnim školama ove kandidatkinje:

1 Cvetko Julka, 2 Kuštović Marija 3 Mubrin Marija

IX Školsko gospodarstvo

a) Školski internatski vrt

Učiteljska škola u Čakovcu u svemu udovoljava § 9 Zakona o učiteljskim školama, ona ima i vrt sa zemljištem za praktičnu poljoprivrednu nastavu. Vrt sa gospodarstvom nalazi se uza školu, u cjelini zahvata 8 katastralnih jutara.

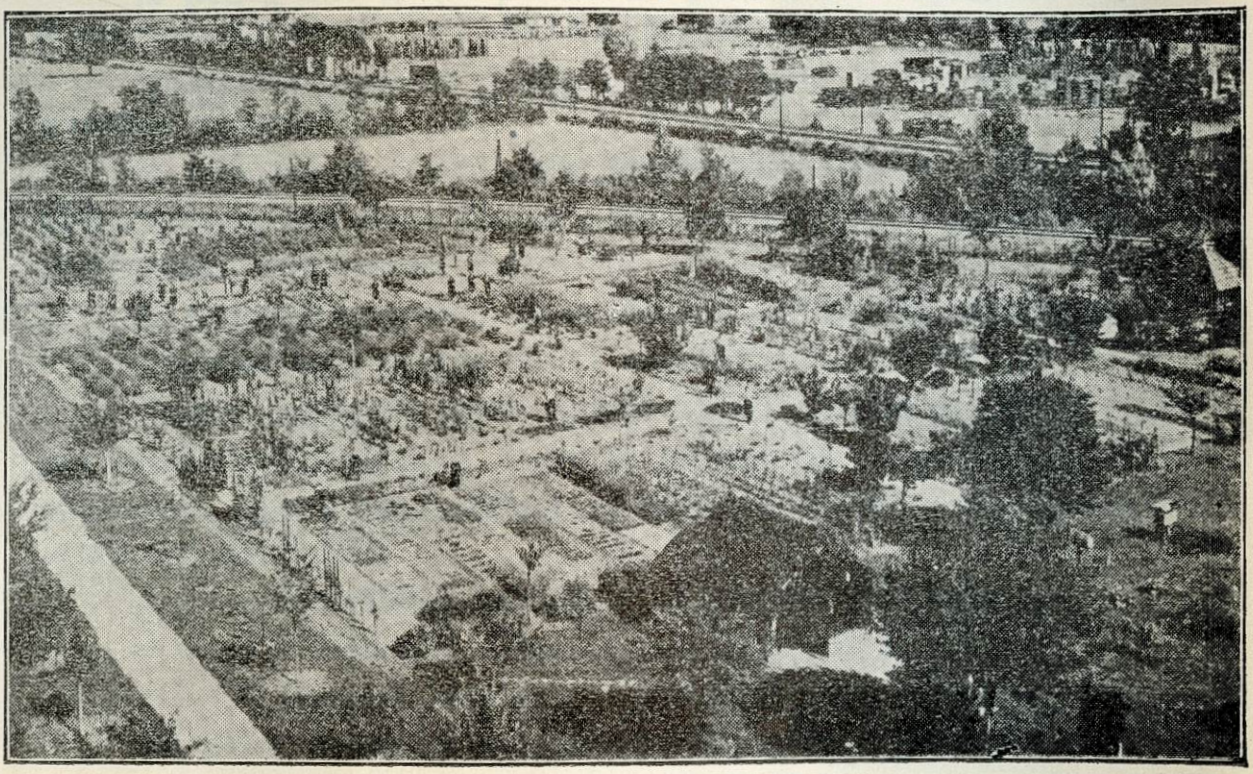

Školski vrt

Pred zgradom i sa jugozapadne strane pruža se engleski uređen park, u njemu se nalaze prosječeni putevi, sjenice i u sjeni drveća klupe za učenje i odmaranje. Na čistinama i pred zgradom uređene su gredice sa cvijećem.

Iza zgrade je mala ledina za igru djece zabavišta. U sredini je od betona izgrađen bazen, a oko njega dječji vrtić i hrpa pijeska za igru djece.

Vrt učenika učiteljske škole podijeljen je na četiri veća dijela i dalje na lijehe. Jedna četvrtina je voćni i lozni rasadnik, Rubovi sva četiri dijela zasađeni su raznim vrstama cvijeća, jednogodišnjeg

dvogodišnjeg i višegodišnjeg. Uzgaja se više vrsti trava, povrće, ljekovito, predivno i gomoljasto bilje. Provode se pokusi sa umjetnim gnojivima i uništavaju razni štetočinci i gljive.

Dalje je veće šparžište, jagodnjak, uzgajalište malina, vinograd, uzgoj ribizla i ogrozda i hmeljnik.

Svi su su dijelovi, osim vinograda, zasađeni raznim vrstama patuljastog i stablastog voća.

Uz glavni put koji dijeli internatsko gospodarstvo od školskog vrta nalaze se manje gredice zasađene cvijećem i raznim povrćem. Tu učenici III i IV razreda Vježbaonice pod nadzorom svojih učitelja i učenika V razreda učiteljske škole provode gospodarski rad.



Učenici na svojim gredicama

Južno od malog školskog pokusnog vrta nalazi se veća sjenica, a oko nje uresno grmlje i ruže. Na zaklonjenom mjestu je klijalište, pčelinjak, malena planina sa planinskim biljem i u njoj umjetni izvor koji vodi u malo od betona izgrađeno jezero sa vodnim biljem i crvenim ribicama.

U pčelinjaku ima široko niskih košnica za rad u pčelarstvu. Pored njega je matičnjak.

Zastupljeni su svi gospodarski radovi u vezi sa potrebama rada na selu, a prema zahtjevu nastavnoga plana. Vježbanje učenika se izvodi po utvrđenom rasporedu.

U internatskom dijelu vrta proizvodi se povrće za internat i krma za stoku. Uz gospodarske zgrade u kojima ima stan za vrtlara, staja, moderno uređen svinjac, šupa i zasebno ograđeno dvorište za ispust stoke, nalazi se dalje odjeljenje za uzgoj povrća, voćnjak i livada. Od goveda goji se simentalsko govedo, od svinja jorkširska vrsta križana s turopoljskom i perad vrste leghorn.

b) Internat

Na kraju ove škol. godine bilo je u internatu smješteno 68 učenika.

Internat se nalazi u samoj školskoj zgradi na spratu i u suterenu prednje i u jednom dijelu stražnje školske zgrade. Dnevne poslove učenici su obavljali u 6 učionica. U učionicama i spavaonicama učenici su grupirani po razredima. Spavaonica je bilo 6. U spavaonicama učenici su bili raspoređeni po 10—12. U učionici svaki učenik ima sto s ormarićem za rad i ostavu knjiga i drugog pribora. U spavaonicama su željezni kreveti i noćni ormarići od drveta. Osim učionica i spavaćih soba na spratu se nalazi soba za bolesnike, umivaonica, garderoba, soba za čišćenje obuće i soba za vaspitača. Sve su ove sobe suhe, prostrane i vidne, u svemu odgovaraju higijenskim uslovima. U suterenu je blagovaonica, kuhinja, sobe za ostavu životnih namirnica, praonica i 3 sobe za kuhinjsku poslugu.

Ispred školske zgrade uređen je park, a iza školske zgrade nalazi se školski vrt. Tu su učenici provodili slobodno vrijeme pa i časove učenja u jesen i u proljeće.

U internatu učenici imaju punu opskrbu, stan, ogrjev i osvetljenje, hranu, pranje rublja i lijekove.

U internatu se u svemu upravljalo po pedagoškim i higijenskim zahtjevima. Hrana je bila higijenska, obilna i snažna. Uz strogo nastojanje da se udovolji higijenskim propisima naročita se pažnja obraćala na uspostavljanje urednosti i održavanje čistoće, na izazivanje i razvijanje socijalnih osjećanja.

Veličina pristojbe za izdržavanje odmjerivana je prema imovnom stanju učenika i njihovu uspjehu u naukama.

28 učenika plaćalo je mjesečno po Din 400, 7 učenika po Din. 300, 10 učenika po Din 200, 11 učenika po Din 100. Pitomci

Zajednice doma i škole, njih 12 imali su u internatu besplatan stan i doručak.

Prijegled prihoda u ovoj školskoj godini do 15 juna

a) Prihodi

Gotovina iz prošle školske godine	Din	5843·25
Uplate učenika	„	138370·—
Državna pomoć	„	2700·—
Pomoć Zajednice doma i škole	„	5000·—
Prihodi od gospodarstva	„	12230·—
	Din.	164143·25

b) Rashodi

Ukupni izdaci	Din.	149768·75
Gotovina 15 juna 1938 god.	„	14374·50

Osim ove gotovine internat ima potraživanja od učenika na ime uplata Din 2438 Za iduću godinu ostalo je 120 kg. masti. Za hranu krava spremljeno je 80 q sijena i djeteline. Živi inventar čine 4 krave (3 simentalke i 1 montafonka), 19 komada svinja (2 rasplodne krmače, 10 glava od 10 i 7 glava od 3 mjeseca. Svinje su jorkširske pasmine. Od pernate živine ima 80 kokoši 70 pilića.

Pedagoška akademija Čakovec
Knjižnica i čitaonica

X Zajednica doma i škole

1 Učiteljska škola

I ove godine djelatnost Zajednice bila je upravljena na zbrinjavanje siromašnih učenika. Skromna svoja sredstva Zajednica je iscrpjela u tu svrhu, pa je sa Din. 5000 potpomogla izdržavanje siromašnih učenika u internatu.

Tokom ove školske godine Zajednica je primila:

prenos iz prošle školske godine . .	Din.	2625·—
na ime članarine	„	1820·—
dar grada Čakovca	„	2000·—
Svega	Din.	6445·—
Izdano	„	5000·—
Gotovina za iduću godinu . . .	Din.	1445·—

Smatramo za prijatnu dužnost da i ovoga puta istaknemo da je čakovečko građanstvo i u ovoj školskoj godini obilato pomagalo našu siromašnu školsku omladinu novčano i davanjem besplatne hrane. U ovdašnjem samostanu č. o. franjevaca preko cijele godine besplatno su se hranila 3 učenika, u Banovinskoj bolnici dobivali su hranu 3 učenika. G. Andrija Vajda, veleindustrijalac, izdržavao je hranom 2 učenika; g Nemanja Jovanović, javni bilježnik, 1 učenika; g. Kraljek Ivan, knjižar, 1 učenika; „Podoficirski dom“ u Čakovcu 1 učenika; g. Mirko Štrukelj, restaurater, i g. Dr. Mirko Vranić, pogr. veterinar, zajedno 1 učenika; g. Milko Senčar, veletrgovac iz Ptuja, g. Beno Bolgar, bankarski direktor, g. Makso Heinrich, trgovac, Tvornica kandita u Čakovcu i Braća Graner skupa 1 učenika; g Mozes Geza, trgovac, g. Antonović Ignac, mesar i Bela Kelemen, trgovac, skupa 1 učenika; g. Dr. Ante Odić, advokat, g. Đuro Petek, činovnik paromlina, g. Franjo Zemljić, pekar, g. Eduard Balog, gostioničar i gđa Elizabeta Bartoš, činovnica u paromlinu zajedno 1 učenika; g. Ljudevit Balkanji, knjižar, g. Dr. Milan Žigić, advokat, g. Hinko Serb, direktor paromlina i g. Matija Videc, mesar, skupa 1 učenika; g. Dr. Vinko Pauman, advokat, g. Dr. Jerko Franetović, advokat i g. Josip Gaberc, gostioničar, zajedno

1 učenika: g. Josip Pavković, činovnik paromlina, g. Ivan Biljan, sreski činovnik, g. Jernej Rataj, željeznički činovnik, g. Josip Veselko, pekar i g. Antun Šarec, štampar iz Varaždina, skupa 1 učenika; g. Gustav Antonović, mesar, g. Franjo Zemljić, pekar, g. Milan Vukšić, gostioničar i g Vinko Strilić, penzioner zajedno 1 učenika; g. Antun Munci, pećar, g. Stjepan Kacun, gostioničar, g. Franjo Jelačić, profesor, g Franjo Zemljić, pekar i g Aleksa Magić, tvornički poslovođa zajedno 1 učenika i g Dr. Jerko Franetović, advokat i drugovi izdržavali su 1 učenika.

Novčanom pomoći obdarili su učenike: Srpska pravoslavna crkvena općina u Zagrebu o Sv. Savi podarila je trojici učenika svakom po Din. 400; g. Ivan Škvorc, narodni poslanik, o uskršnjim praznicima, dao je Din. 600 kojom su svotom obdarena 2 učenika; g Mr. Teodor Košak, apotekar, pomagao je jednog učenika mjesečnom potporom od Din. 50; Čakovečki paromlin davao je dvojici učenika mjesečnu potporu od po Din. 50; jednoga učenika potpomagali su mjesečno g. Dr. Blaž Ilijanić, sanitetski savjetnik, sa Din. 40, g. Ljuboslav Kuntarić, profesor, sa Din. 40 i Društvo sv. Antuna sa Din. 35.

Geca Kon a. d. iz Beograda i ove godine poslalo je 38 knjiga na dar siromašnim dobrim učenicima.

G. Dr. Adolf Heitzler, liječnik, poklonio je jednom učeniku kompletnu violinu sa kutijom.

Svima plemenitim dobrotvorima i darodavcima neka je i na ovom mjestu priznanje i topla hvala kako od strane škole tako i u ime obdarenih učenika.

2 Vježbaonica

Kako Vježbaonicu polaze većinom djeca siromašnih roditelja sa periferija grada Čakovca, glavna briga Zajednice bila je omogućiti nesmetano polaženje škole toj djeci i u zimskim mjesecima, pa je sva sredstva upotrijebila za nabavku toplog zimskog odijela i obuće siromašnoj školskoj djeci. 28 djece, jedna četvrtina od ukupnog broja, snabdjeveno je potpunom zimskom opremom. —

Skromna članarina ne bi pokrila tako znatne izdatke da nije bilo izdašne darežljivosti u naturi od ovdašnjih tvrtki Braće Graner, Neumann, Kelemen Bela i Međimurske tkaonice, kojima i ovim putem topla hvala.

Stanje blagajnice na dan 31 maja bilo je slijedeće:

Gotovina iz 1936/37 godine . . .	Din.	2131.50
Članarina	„	1802.—
Dobrovoljni prilozi na priredbama . .	„	920.50
Svega	Din.	4854.—
Za odijelo i obuću siromašnoj školskoj djeci i druge potrebe	„	2632.50
Gotovina za iduću školsku godinu . .	Din.	2221.50

XI Statistika učenika

1 Brojno stanje učenika

U razredu	Upisanih u početku školske godine									Naknadno upisanih i doseljenih iz drugih škola			Ukupno			Prestali biti učenici ove škole zbog												Od ukupnog broja upisanih učenika ostalo je		
	novo-upisanih			ponovaca			svega									prelaženja u druge škole			isključenja po § 43			smrti			raznih drugih uzroka			Ukupno					
	m.	ž.	Svega	m.	ž.	Svega	m.	ž.	Svega	m.	ž.	Svega	m.	ž.	Svega	m.	ž.	Svega	m.	ž.	Svega	m.	ž.	Svega	m.	ž.	Svega	m.	ž.	Svega	m.	ž.	Svega
I	28	10	38	2	—	2	30	10	40	2	2	4	32	12	44	1	—	1	1	—	1	—	—	—	—	—	—	2	—	2	30	12	42
II	21	2	23	3	—	3	24	2	26	2	—	2	26	2	28	—	—	—	1	—	1	—	—	—	—	—	—	1	—	1	25	2	27
III	19	8	27	—	—	—	19	8	27	—	—	—	19	8	27	—	—	—	—	—	—	—	—	—	—	1	1	—	1	1	19	7	26
IV	23	7	30	—	—	—	23	7	30	—	—	—	23	7	30	—	—	—	—	—	—	—	—	—	—	1	1	—	1	1	23	6	29
Svega	91	27	118	5	—	5	96	27	123	4	2	6	100	29	129	1	—	1	2	—	2	—	—	—	—	2	2	3	2	5	97	27	124

2 Statistika ocijenjenih učenika krajem drugog polugodišta

Razred	Od ukupnog broja upisanih učenika bilo je preostalo			Nisu dolazili do kraja drugog polugodišta te nisu ocijenjeni po									Broj ocijenjenih učenika na kraju drugog polugodišta		
				§ 44			§ 40			ukupno					
	m.	ž.	sv.	m.	ž.	sv.	m.	ž.	sv.	m.	ž.	sv.	m.	ž.	sv.
I	30	12	42	1	—	1	—	—	—	1	—	1	29	12	41
II	25	2	27	—	—	—	—	—	—	—	—	—	25	2	27
III	19	7	26	—	—	—	—	—	—	—	—	—	19	7	26
IV	23	6	29	—	1	1	—	—	—	—	1	1	23	5	28
Svega	97	27	124	1	1	2	—	—	—	1	1	2	96	26	122

3 Statistika učenika

Razred	I	II	III	IV	Svega učenika	% od ukupnog broja učenika
Odlični	9	1	3	4	17	13,71
Vrlo dobri	12	14	13	17	56	45,15
Dobri	6	4	6	6	22	17,74
Svega svršavaju razred	27	19	22	27	95	76,62
Polažu popravni ispit	11	6	4	1	22	17,74
Polažu razr. ispit (§ 44)	1	—	—	1	2	1,61
Polažu razr. ispit (§ 40)	—	—	—	—	—	—
Ponavljaju razred	3	2	—	—	5	4,03
Gube pravo na redov. školovanje	—	—	—	—	—	—
Svega	42	27	26	29	124	100

XII Vježbaonica

a) Osnovna škola

I razred

Razredna učiteljica **Veber Terezija**

Odličan uspjeh:

1 Belović Slava
2 Černe Marija
3 Križaj Kornelija
4 Lukaj Marija
5 Matasović Đurđica
6 Smolec Verica
7 Benini Boris
8 Horvat Đuro
9 Polović Stanko
10 Požar Bogdan
11 Požgaj Vladimir
12 Veber Zvonko

Vrlo dobar uspjeh:

1 Trojak Anđela
2 Vukobratović Olga
3 Željeznjak Josipa
4 Fink Zvonimir
5 Lanji Ljudevit
6 Mavrek Franjo
7 Miko Tibor
8 Talan Ivan
9 Tišljarić Mirko

Dobar uspjeh:

1 Hradel Magda
2 Mošmondor Marija
3 Vurušić Kata
4 Horvat Rudolf
5 Šalamon Ivan
6 Tesler Bandi
7 Vabec Josip

Slab uspjeh:

1 Varga Zora
2 Vabec Ivan Valentov

II razred

Razredni učitelj **Ribarić Martin**

Odličan uspjeh:

1 Bel Ignacije
2 Mesarić Slavko
3 Petek Đuro
4 Ribner Fridrih

5 Slama Mijo
6 Škoberne Stanislav
7 Tatalović Nenad
8 Veber Ivan
9 Žagar Želimir
10 Bečaj Jula
11 Benčina Vladimira
12 Črep Marija
13 Kuntarić Marija
14 Salaj Gabrijela
15 Vabec Matilda
16 Zuber Nada

Vrlo dobar uspjeh:

1 Dobša Josip
2 Horvat Slavko
3 Hradel Ivan
4 Novak Dragutin
5 Orel Mirko
6 Rodiger Petar
7 Bratić Tereza
8 Goričanec Matilda
9 Kapelari Irma
10 Legin Slavica

Dobar uspjeh:

1 Drk Mirko
2 Korunek Mijo
3 Srša Stjepan
4 Tkalčec Josip
5 Čeh Marija
6 Jagec Slava
7 Pavleković Slava
8 Solar Slava

III razred

Razredna učiteljica **Olga Kuntarić**

Odličan uspjeh:

1 Balkanji Franjo
2 Brun Julije
3 Kapun Ivica
4 Petrović Vlado
5 Tesler Oto
6 Tesler Ramon
7 Tatalović Nada
8 Veber Verica
9 Zuber Verica

Vrlo dobar uspjeh:

1 Grabar Franjo
2 Pavleković Pavao
3 Vabec Franjo
4 Vrbanec Stjepan
5 Fodor Verona
6 Legin Ana

Dobar uspjeh:

1 Jagec Antun
2 Novosel Petar
3 Hradel Marija
4 Hutinec Milica

5 Jagec Terezija
6 Talan Julijana
7 Vabec Terezija
8 Varga Julijana

Slab uspjeh:

1 Željeznjak Stjepan

IV razred

Razredna učiteljica **Matasović Terezija**

Odličan uspjeh:

1 Cajzler Hinko
2 Horvat Ladislav
3 Horvat Pavao
4 Jelačić Milan
5 Kopun Vladimir
6 Križaj Olivir
7 Lebl Miroslav
8 Matasović Ljubo
9 Polanski Vojko
10 Zgaga Velimir
11 Hercigonja Jelica
12 Smolec Ljubica
13 Tomičić Marta
14 Zemljić Dragica

Vrlo dobar uspjeh:

1 Orel Vladimir
2 Zorc Rado
3 Mavrek Marija

Dobar uspjeh:

1 Bišćan Vlado
2 Bel Dragutin
3 Dopša Josip
4 Juršić Ivan
5 Žnidarić Slavko
6 Goričanec Josipa
7 Hradel Irma
8 Kozjak Amalija

b) Zabavište

Zabavilja **Fio Jovanka**

Zabavište je polazilo 75 djece.

XIII Naredba za školsku 1938/39 godinu

Popravni razredni ispiti održaće se 2 i 3 septembra. Prijave za ispit treba podnijeti do 24 augusta. Na prijavu treba prilijepiti Din. 30 državne takse i priložiti godišnje školsko svjedočanstvo.

Upisivanje učenika za novu školsku godinu izvršiće se 5 septembra. Učenici II—V razreda uz prijavu za upis, koju treba snabdjeti državnom taksenom markom od Din. 50, prilažu posljednje godišnje svjedočanstvo i uvjerenje o porezu.

Za prijem u I razred mogu se prijaviti učenici srednjih škola sa položenim nižim tečajnim ispitom i učenici građanskih škola koji su završni ispit položili s odličnim ili vrlo dobrim uspjehom, koji do 31 decembra o. g neće imati više od 17 godina, a zadovolje uslovima za prijem na ljekarskom pregledu i na ispitu iz pjevanja, te koji uspješno polože prijemni ispit. Za prijem treba se prijaviti molbom do 25 augusta o. g. i priložiti: svjedočanstvo o položenom nižem tečajnom odnosno završnom ispitu, krsni list i uvjerenje o porezu. Svi prijavljeni učenici biće 31 augusta o. g. ljekarski pregledani. Učenici koji boluju od dugotrajnih bolesti, ili su naklonjeni bolestima opasnim po druge, ili imaju ma kakav tjelesni nedostatak, ili nisu za svoje doba dovoljno i pravilno fizički razvijeni, ne mogu biti primljeni u učiteljsku školu. — Istoga dana, po obavljenom ljekarskom pregledu, svi prijavljeni kandidati polagaće ispit iz pjevanja. Na ovom ispitu kandidat treba da pokaže da ima muzikalni sluh. Učenik koji pored toga ima još i glasa za pjevanje ili umije da svira na nekom instrumentu, imaće prvenstvo. Učenicima koji na ljekarskom pregledu ili na ispitu iz pjevanja ne udovolje uslovima, odmah će se vratiti svjedočanstvo s klauzulom o neprijemu.

Učenici građanskih škola koji su primljeni na ljekarskom i muzičkom pregledu polažu još

1) pismeni i usmeni ispit iz srpskohrvatskog jezika,

2) usmeni ispit iz matematike.

Pismeni ispit biće 1 septembra, a usmeni 2 i 3 septembra.

Na ovim ispitima kandidati imaju da zasvjedoče znanje nastavnog gradiva iz tih predmeta propisano za niže razrede gimnazije.

Učenik koji pokaže slab uspjeh bilo na pismenom bilo na usmenom ispitu ne može biti primljen. Njemu se vraćaju dokumenti s napomenom na svjedočanstvu da prijemni ispit nije položio.

Svi učenici pri upisu plaćaju državnu školarinu i to ako godišnji porez iznosi

preko	800	do	1000	Din	100	Din
„	1000	„	3000	„	150	„
„	3000	„	5000	„	200	„
„	5000	„	6000	„	350	„
„	6000	„	7000	„	400	„
„	7000	„	8000	„	500	„
„	8000	„	9000	„	650	„
„	9000	„	10000	„	800	„
„	10000	„	12000	„	1000	„
„	12000	„	15000	„	1500	„
„	15000	„	20000	„	2000	„
„	20000	„	25000	„	2500	„
„	25000	„	30000	„	3000	„
„	30000	„	40000	„	3500	„
„	40000	„	50000	„	4000	„

Za preko 50000 Din poreza na svakih daljih započetih 1000 Din plaća se još po 10 Din više.

Ako je godišnji porez ispod 800 Din školarina se ne plaća.

Radi odmjere državne školarine mora svaki učenik donijeti uvjerenje nadležne Poreske uprave o veličini poreza roditelja i svoje, ako i sam ima imetka Djeca državnih i privatnih službenika i namještenika, čiji roditelji, a i oni sami, nemaju drugog imetka osim plate donijeće uvjerenje od režisera isplatne blagajne, odnosno poslodavca, o visini mjesečne plate i godišnjeg službeničkog poreza na platu i zasebnu vlastoručnu netaksiranu izjavu roditelja da nemaju drugog imetka ni dohotka po kojem bi bili zaduženi porezom. Učenici, koji imaju starijeg brata ili sestru u školama u kojima se plaća školarina, plaćaju polovinu propisane državne školarine no moraju tu okolnost kod upisa dokazati posebnim uvjerenjem o upisu dotičnog starijeg brata ili sestre. Ako njihov upis nije još izvršen, donijeće posebnu izjavu roditelja da će im se starije dijete upisati u školu, a kad se upis izvrši, zamijeniće se ova izjava uvjerenjem dotične škole o upisu.

Prigodom upisa plaćaju učenici još i banovinsku učeničku dažbinu koja iznosi godišnje Din 200, a plaća se semestralno na početku svakog semestra.

Polovinu dažbine plaćaju:

1) namješteni ili penzioneri, kojima su sveukupne prinadležnosti odnosno penzija s dodacima jedini dohodak, a taj nije veći od mjesečnih Din 3000 i ako je dijete u minuloj školskoj godini ocijenjeno s općom ocjenom barem dobar.

2) roditelji ili skrbnici koji imaju više od dvoje djece u srednjim i srednjim stručnim školama sa općom ocjenom u minuloj školskoj godini barem dobar.

Namješteni ili penzioneri, kojima su sveukupne prinadležnosti odnosno penzija jedini dohodak, a taj nije veći od Din 1000 mjesečno, oslobađaju se od dažbina ako dotična djeca u minuloj školskoj godini imaju opću ocjenu odličan ili vrlo dobar.

Od plaćanja dažbine oslobađaju se učenici siromašnih roditelja. U pogledu siromaštva učenika odnosno roditelja vrijedi uvjerenje siromaštva nadležne vlasti (tač. 6 čl. 5 Zakona o taksama i čl. 2 Zakona o izmjenama i dopunama u Zakonu o taksama od 9 marta 1929).

U fond za zdravstvenu zaštitu učenika plaća svaki učenik pri upisu 20 Din.

Svi učenici sa strane moraju stupiti u internat. Puna uplata za cjelokupno izdržavanje biće mjesečno Din 400. Pitomci internata treba da donesu osim zimskog i ljetnog odijela i najmanje po četiri komada bijelog rublja (rublje se pere svakog tjedna) pribor za čišćenje odijela i obuće, čašu i četku za pranje zubi, češalj i četku za kosu. Od posteljnih stvari treba donijeti jedan jastuk sa dvije jastučnice, jorgan sa dvije prevlake i dvije plahte po slamarici. Potanje obavještenje za internat daje na traženje direktor.

Učenici se upozoravaju da su dužni da se i za velikog školskog odmora vladaju onako, kako dolikuje vaspitanoj omladini, i da se klonu svega što bi bilo štetno po njihov ugled, zdravlje i đačko dostojanstvo. Krivice koje bile učinjene za vrijeme školskog odmora, kazniće se poslije kao da su učinjene za vrijeme školskog rada.

28 juna 1938 godine

Direktor,
Dušan S. Temerinac

0 izv
50.-C-57

UČITELJSKA ŠKOLA

U ČAKOVCU

GODINA XXI
KNJIGA 12

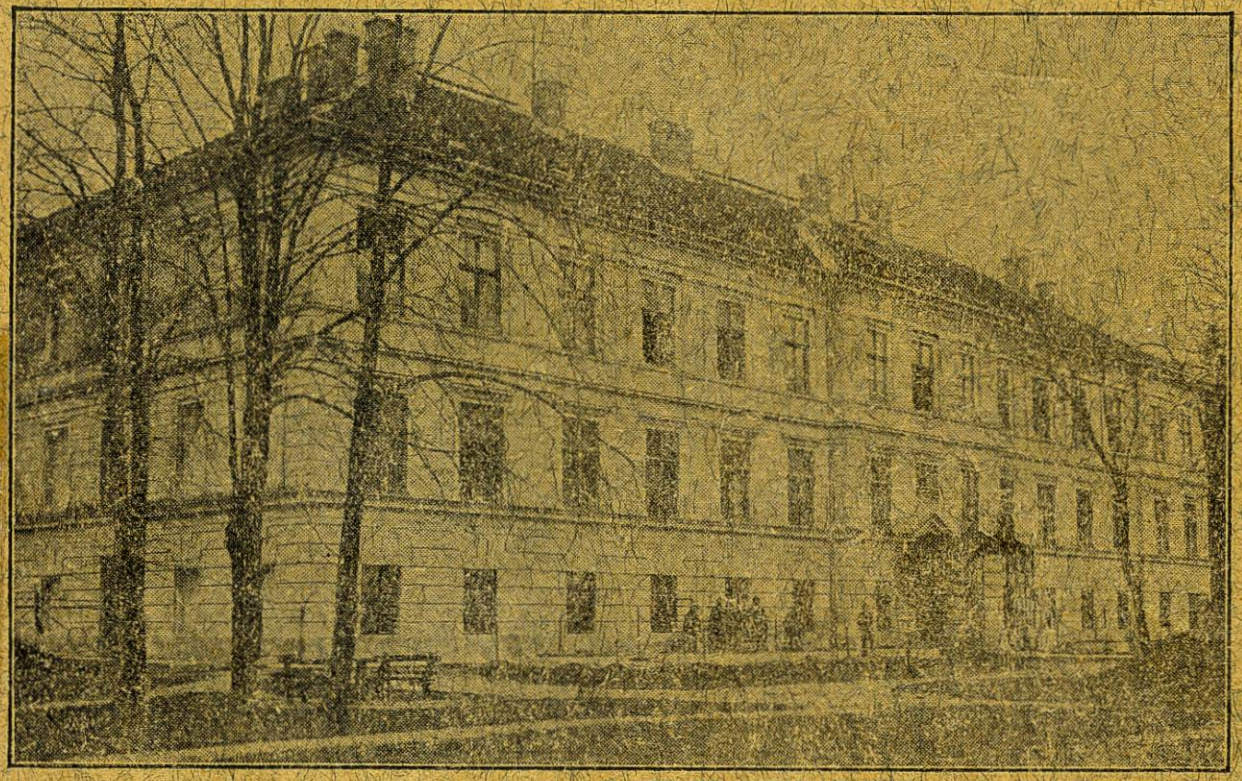

PROČELJE ŠKOLSKE ZGRADE

IZVJEŠTAJ

ZA ŠKOLSKU GODINU

1938-39

Državna učiteljska škola u Čakovcu

Godina XXI Knjiga 12

IZVJEŠTAJ

za školsku 1938-39 godinu

Tiskara Kraljek i Vežić, Čakovec

20 godina Državne učiteljske škole u Čakovcu

Na Badnjak 1918 ušli su dobrovoljački odredi u Međimurje i sjedinili ga s Hrvatskom. Odmah zatim počela je Hrvatska zemaljska vlada organizovati prosvjetu i školstvo u ovome do tada našem narodu otuđenom kraju pa odlučila da u Čakovcu, gdje je od god. 1888 djelovala madžarska učiteljska škola, otvori učiteljsku školu s hrvatskim nastavnim jezikom. Već 14 II 1919 imenovan je prvi ravnatelj ove škole Dr. Sigismund Čajkovac. Od 17—21 II pregledao je dr. Čajkovac školske i internatske prostorije pa je 22 II zapisnički preuzeo zgrade i inventar od madžarskog direktora Karola Zrinji-a. U početku svjetskog rata bila je u zgradi vojnička bolnica, poslije su (od 1916) u njoj bili nastanjeni ratni bjegunci iz Erdelja, a od Božića 1918 dobrovoljci Međimurske legije koji su proveli djelo sjedinjenja Međimurja s Hrvatskom. Kod preuzimanja je utvrđeno da su zidovi iznutra vrlo oštećeni, peći razorene ili pokvarene, prozori polupani, školski i internatski namještaj nemilo reduciran i oštećen, a kabineti opljačkani. Školska je zgrada dakle bila u vrlo lošem stanju. Dr. Čajkovac se odmah dao na posao oko obnove i uređenja zgrade i internatskih prostorija pa ih je za 2 mjeseca uredio toliko da je u internatski uređenoj novoj učiteljskoj školi, mogla započeti obuka. Određeno je da se neki broj učenika zagrebačke učiteljske škole, većinom vladinih stipendista, preseli u Čakovec. 24 aprila 1919 krenula je iz Zagreba pod vodstvom dra Čajkovca i prof. Janka Slogara četa od 46 đaka svih razreda da u Čakovcu nastave svoje školovanje. Škola je odmah bila potpuna, i ako brojem učenika malena. Odmah iza učenika stigli su i nastavnici: O. Feliks Grečel, Stjepan Križanić, Pavao Kuntić, Josip Moćan, Gabrijel Pinter, Ernest Servaci, Ljuba Servaci, dr. Hubert Maver, i Božo Šarinić, učitelj vježbaonice, pa je redovna nastava započela 27 aprila 1919. U početku je škola muška, ali već nakon jednogodišnjeg djelovanja postaje mješovitom. Za vrijeme od 20 godina u ovoj se školi spremala za učiteljski poziv omladina s teritorija čitave države. Bilo je tu: Srbijanaca, Crnogoraca, Bosanaca, Dalmatinaca, Vojvođana, Slavonaca, Ličana, Podravaca, Zagoraca, Međimuraca i Slovenaca koji su danas

ponamješteni kao učitelji po čitavoj Jugoslaviji. Mnogi bivši učenici istakli su se kao vrsni učitelji, a lijep ih je broj nastavio nauke i stekao profesorsku kvalifikaciju (naročito za glazbu). Kroz 20 školskih godina bilo je upisano u svim razredima 3.573 učenika i učenica. Po staroj osnovi sa četirigodišnjim školovanjem svršilo je školu 400 učenika, a od 1931, otkada je uvedeno petgodišnje školovanje u učiteljskim školama, položilo je učiteljski diplomski ispit preko 300 kandidata i kandidatkinja.

Najmanje učenika (49) imala je škola 1918/19, a najviše (291) 10 godina kasnije: 1928/29.

Dr. Čajkovac vodio je školu samo do 4 VI 1919. Iza njega upravljaju njome još 3 direktora: † Pavao Lesjak od 4 VI 1919 do svog penzionisanja 12 III 1926, dr. Ante Cividini od 12 III 1926 do 11 I 1931 i Dušan S. Temerinac od 11 I 1931 do danas.

U razdoblju od 20 godina služili su osim već naprijed navedenih nastavnika u ovoj školi i ovi redovni nastavnici: Ferdo Silberbauer, dr. Joza Dujmušić, Vilko Mahorić, † Nikola Bičanić, Josipa Rotanić, † Martin Zgrablić, Luka Giba, Franjo Jelačić, Ivo Pejaković, Ljuboslav Kuntarić, Olga Kuntarić, Slavko Vincenc, dr. Vatroslav Vogrin, Ante Kovačević, Hortenzije Pavić, dr Gothard Goričanec, Davorin Ivanović, Đuro Robotić, Petar Martinc, Antonija Albert, Miroslav Iskra, Zvonimir Keler, † Marija Buljugić-Kalođera, Nevenka Maržik, Dragutin Šimunić, Franjo Galinec, Nada Zebić, Bogdan Buljugić, Vjekoslav Tomašić, Ljubomir Gorup, † Ante Anzulović, Josip Zega, Petar Turina, Gaston Tabor, Franjo Pokaz, ing. Ivo Zobec, Julije Brun, Marta Miličić, Ivan Vrence, o. Srećko Majstorović i † Sava Mamula.

Škola je počela djelovati u one dane kad se je u Međimurje uvodilo naše narodno školstvo. Njeni osnivači i nastavnici morali su zaboraviti na tamnu i za nas vrlo neprijatnu povijest njene zgrade do 1919 godine koja je punih 30 godina služila svrsi da pokuša uništiti hrvatski narod ne samo u Međimurju, nego i po ostalim hrvatskim krajevima. Upravo u ovoj zgradi bivše madžarske učiteljske škole obrazovao se i pripremao kadar učitelja koji su imali madžarizirati najprije Međimurje, a zatim i ostale hrvatske krajeve. Diljem Hrvatske, na najizloženijim mjestima, otvarane su privatne julijanske osnovne škole i škole madžarskih državnih željeznica sa svrhom da odnarode i madžarskom duhu asimiliraju hrvatski narod. Iz ove zgrade izlazili su nekada mladi učitelji za te škole, u velikom broju sinovi Međimurja, da budu zatirači svoga

rođenoga naroda. Prošlost je zabilježila njihove metode, a sadašnjost dokazuje potpun neuspjeh njihova nastojanja.

Drž. učiteljska škola u Čakovcu — kao najviša školska institucija u Međimurju — bila je za ovih 20 godina po samom svome postojanju, ali i po svome djelovanju, od velikoga značenja za ovaj dio našega narodnoga teritorija. Ona je bila ili izlazištem ili potporom svake akcije bilo državnoga bilo narodnoga karaktera. Kad je godine 1933 i 1934 postojala opasnost da se škola ukine, isticalo se sa svih strana da je postojanje i rad ove škole od neobično velike važnosti za nacionalni i prosvjetni napredak Međimurja. Škola je uvijek nastojala da svoje učenike, buduće narodne učitelje, uputi da pravilno shvate stvarno stanje svoga naroda, naročito u ovome kraju, a cijeneći visoko vjeru u idealizam, ona ih je stalno upućivala na sitan, realan rad u našem selu kojemu je taj rad toliko potreban. U tom su nastojanju i škola i njeni učenici uvijek nailazili na potpuno shvaćanje i potporu široke javnosti.

Malo je učiteljskih škola u Jugoslaviji koje bi imale tako povoljne uvjete za svoje postojanje i djelovanje kao naša, jer se nalazi u svojoj zgradi i na svome zemljištu u površini od 12 katastralnih jutara koje je sve privedeno kulturi, a narod čitave okolice pokazuje puno razumijevanje za njeno djelovanje i za važnost njena postojanja koje diktuje čista nacionalna potreba.

No 20 prošlih godina ostavilo je teških tragova trošnosti i propadanja na školskim a naročito na gospodarskim zgradama koje se nalaze djelomično i u ruševnom stanju pa bi sve hitno trebalo temeljito popraviti da bi škola i u budućnosti bila za Međimurje i njegovu okolicu ono što je bila za ovo vrijeme od prošlih 20 godina.

Prof. Franjo Jelačić



Školska zgrada sa strane

I Nastavnici

A) Promjene u toku godine

a) Postavljen

Ribarić Martin, učitelj Vježbaonice, za honorarnog nastavnika od časa za muški ručni rad, Prosvj. odj. br. 6929/11-II-1939.

b) Premješteni

1) Albert Antonija, profesor Državne učiteljske škole u Karlovcu, u ovu učiteljsku školu, II br. 23542/22-VIII-1938.

2) Fio Jovanka, zabavilja na Vježbaonici ove učiteljske škole, za zabavilju u Hvaru, III br. 12811/1939.

3) Brun Elizabeta, učiteljica u Ivanovcu, u Vježbaonicu ove škole, III br. 55616/20-VIII-1938.

c) Dodijeljena na rad

Veber Terezija, učiteljica na Vježbaonici ove učiteljske škole u Državnu građansku školu u Čakovcu, II br. 21893/26-VII-1938.

d) Unaprijeđeni

1) Šimunić Dragutin, profesor, u V položajnu grupu, II. br. 18929/30-V-1938.

2) Albert Antonija, profesor, u V položajnu grupu, II br. 28303/8-IX-1938.

3) Tabor Gaston, profesor, u VI položajnu grupu, II br. 37098/22-XI-1938.

e) Imala bolovanje

Matasović Terezija, učiteljica Vježbaonice, od 6-X-1938 do do 6-I-1939, III br. 72848/10-XI-1938 i od 7-I-1939 do 7-IV-1939, III br. 6915/13-II-1939.

B) Stanje na kraju

1 Nastavnici

Redni broj	Prezime i ime	Zvanje	Glavna i sporedna struka	Koliko ima godina nastavničke službe	Grupa i stepen po kojoj platu prima i datum kad ju je dobio
1	Temerinac S. Dušan	direktor	pedagogija historija	32 g.	III-2 3-XI-1936
2	Jelačić Franjo	profesor	njem. jez. i knjiž. jugosl. knjiž. hrv. srp. gram.	23 g. 10 mj.	IV-2 24-I-1938
3	Tomašić Vjekoslav	„	historija geografija	17 g. 3 mj.	IV-2 24-I-1938
4	Kuntarić Ljuboslav	„	hrv. srp. gram. jugosl. knjiž. nar. historija	21 g 7 mj.	IV-2 24-I-1938
5	Iskra Miroslav	„	zoologija botanika mineralogija s geologijom hemija	19 g. 9 mj.	V 24-I-1938
6	Šimunić Dragutin	„	geografija zoologija botanika	18 g. 10 mj.	V 30-V-1938
7	Albert Antonija	„	psihologija hist. filoz. matematika	17 g. 5 mj.	V 8-IX-1938
8	Brun Julije	„	pedagogija psihologija matematika	17 g. 9 mj.	VI 24-X-1936
9	Vrence Ivan	„	zoologija botanika geografija	17 g. 10 mj.	VI 24-X-1936

školske godine
učiteljske škole

Grupa (i stepen) u koju je unaprijeđen, a platu još ne prima i datum unapređenja u istu	Šta je predavao, u kojem razredu i sa koliko časova	Svega časova nedjeljno	Razredni starješina	Druge školske dužnosti	Napomena
		—	—	Upravlja internatom	
	njemački jez. I 3, II 3, III 3, IV 3, V 2, njemački seminar IV 1, V 2, administracija V 1	18	—	V. d. ekonoma. Režiser. Posmatrač meteor. stanice. Nadzornik u đač. knjiž. društvu „Zrinski“	
	historija I 2, II 2, III 2, IV 3, V 2, zemlj. I 2, II 2, III 2, V 1, hist. zemlj. sem. IV 1	19	V	Čuvar geografske i historijske zbirke	
	hrv. srp. jez. I 4, II 4, III 3, IV 3, V 3, hrv. srp. seminar IV 2, V 2,	21	II	Knjižničar	
	prirod. I 3, II 2, hemija I 2, II 2, gimnastika I m. 2, II m 2, III m. 2, IV-V m. 2. II-V ž. 2	19	1	Čuvar prirodopisne i hemijske zbirke i gimn. sprava. Nadzornik Jadranske straže	
		—	—		Na radu u Drž. građ. školi u Čakovcu
	psihol. III 4, pedag. IV 4, pedag. semin IV 1, crtanje I 2, II 2, III 2, domaćinstvo II-III 1, narod. ekonom V 2, žen. ruč. rad II-III 2	20	—		
	psih. V 2, metod. IV 2, V 2, škol. rad IV 4, V 6, ped. sem. V 2, istor. pedag. V 2	20	IV	Nadzornik Podmlatka aerokluba	
	prirod. III 2, IV 2, prir. sem. IV 1, poljoprivreda I 2, II 1, III 1, prakt. rad u šk vrtu I 2, II m. 2, III m. 2, IV m. 2, V m. 2, II-V ž. 2	21	—	Čuvar poljoprivr. zbirke. Vrši dužnost poslovođe sekretara. Nadzornik u Podml. D. C. K.	

Redni broj	Prezime i ime	Zvanje	Glavna i sporedna struka	Koliko ima godina nastavničke službe	Grupa i stepen po kojoj platu prima i datum kad ju je dobio
10	**Tabor Gaston**	profesor	teorija sazn log. psih., hist., fil. ped., metod. etika i franc. jez.	11 g. 1 mj.	VII 30-VII-1935
11	**Gorup Ljubomir**	„	matematika fizika kosmografija	15 g. 10 mj.	VII 24-X-1936
12	**Pokaz Franjo**	„	muzika	6 g. 4 mj.	VIII 8-III-1938
13	**Majstorović o. Srećko**	hon. nast. od časa			
14	**Madžarac Ćiro**	„			
15	**Ribarić Martin**	„			
16	**Ilijanić dr. Blaž**	v. d. šk. liječnika			

Grupa (i stepen) u koju je unaprijeđen, a platu još ne prima i datum unapređenja u istu	Šta je predavao, u kojem razredu i sa koliko časova	Svega časova nedjeljno	Razredni starješina	Druge školske dužnosti	Napomena
	francuski I 3, II 3, III 3, IV 3, V 2, franc. seminar IV 1, V 2	17	—		
	matem. I 3, II 3, III 3, IV 2, fizika II 2, III 2, IV 2	17	III	Čuvar fizikalne zbirke. Nadzornik u Ferijalnom savezu	
	pjev. I 1, II 1, III 4, IV 1, V 1 kor. pjev. I-V 2, sviranje I 4, II 4, III 2, IV 2	19	—	Čuvar muzičke zbirke	Profesor Drž. realne gimn. u Varaždinu ovdje na radu
	rimokatolička vjeronauka I 2, II 2, III 2, IV 2, V 2	10	—		Svećenik franjevačkog reda u Čakovcu
	ist. prav. vjeronauka I-III 2, IV-V 2	4	—		Pravoslavni svećenik u Varaždinu
	muš. ruč. rad I 2, II 2, III 2	6	—		Učitelj Vježbaonice u Čakovcu
		—	—		Sanitetski savjetnik u Čakovcu

2 Učitelji

Redni broj	Prezime i ime	Zvanje	Koliko ima godina učiteljske službe
1	**Kuntarić Olga**	učiteljica	22 god. 2 mj.
2	**Matasović Terezija**	"	19 god. 10 mj.
3	**Ribarić Martin**	učitelj	19 god. 9 mj.
4	**Brun Elizabeta**	učiteljica	11 god. 1 mj.
5	**Rendulić o. Bono**	vjeroučitelj (rkt)	
6	**Madžarac Ćiro**	vjeroučitelj (ist. prav.)	

3 Služi-

1	**Hrastovec Tomo**	služitelj	17 god. 10 mj.
2	**Črep Andrija**	služitelj-dnevničar	18 god 10 mj.

Vježbaonice

Grupa i stepen po kojoj prima platu i datum kad ju je dobio	Grupa i stepen u koju je unaprijeđen, a platu još ne prima i datum unapređenja u istu	Obučavao razred	Druge školske dužnosti	Napomena
VI 23-VI-1937		IV		
VI 29-III-1937		II		
VI 23-VI-1937		III		
IX 10-II-1938		I		

telji

I 1-VI-1937				
Din 1008,80				

II Školski ljetopis

24 augusta na sjednici nastavničkog savjeta izvršena je podjela predmeta na nastavnike i utvrđen je spisak udžbenika koji će se upotrebljavati u školskoj 1938/39 godini.

31 augusta pristupili su ljekarskom pregledu učenici koji su se prijavili za prijem u I razred. Pregledano je 44 kandidata. Po čl. 5 Pravila za prijem odbijena su 3 kandidata. Muzičkom pregledu istoga dana pristupilo je 41 kandidat. Svi su udovoljili.

2 i 3 septembra obavljen je prijemni ispit za I razred učenika građanskih škola koji su primljeni na ljekarskom i muzičkom pregledu. Tome ispitu pristupilo je 11 učenika, od kojih je 10 položilo ispit, a 1 je odbijen.

2 i 3 septembra bili su popravni razredni ispiti. Svršili su razred

I: Dvoršćak Zvonimir, Kovačić Velimir, Maletić Veljko, Paković Ivan, Ranogajec Živko, Ribić Antun, Rodik Božidar, Santo Dragutin, Šraj Josip, Žestoki Nikola.

II: Belaj Zdravko, Blažinčić Božidar, Kovačević Vuk, Mikolčević Slavko, Rajčević Đuro i Vrabec Milan.

III: Banek Stjepan, Grča Josip, Kramar Marija i Vaupotić Ferdinand.

IV: Petrović Vladislav.

Nije svršio i upućen je da ponovi razred

I: Gvozdanović Marijan.

5 septembra obavljen je upis učenika. Od 40 učenika koji su položili prijemni ispit primljeno je i upisano u I razred u smislu odluke Gospodina Ministra prosvjete IV br. 9613 od 23 juna 1938 godine 30 učenika. Kao prekobrojni odbijeni su od upisa 10 učenika. U II razred upisano je 27 učenika i 16 učenica, svega 43, u III razred 23 učenika i 2 učenice, svega 25, u IV razred 19 učenika i 8 učenica, svega 27, u V razred 24 učenika i 4 učenice, svega 28 Ukupno je upisano 123 učenika i 30 učenica, svega 153.

6 septembra, na dan rođenja Nj. V. Kralja Petra II, prisustvovali su direktor, nastavnici i učenici svečanom blagodarenju u ovdašnjoj rimokatoličkoj crkvi i jevrejskoj bogomolji. Poslije

toga bilo je čestitanje u Sreskom načelstvu, gdje je školu zastupâo direktor.

7 septembra bilo je prizivanje Sv. Duha u školskoj kapelici. Učenicima su pročitana Pravila o vladanju, saopćeni su im udžbenici koji će se upotrebljavati i raspored časova.

9 septembra počela je redovna nastava.

25 septembra prilikom nedjelje Crvenog Krsta učestvovali su određeni učenici u prikupljanju priloga za Crveni Krst.

24 oktobra povodom smrti Njegova Kraljevskog Visočanstva Kneza Arsena Karađorđevića održao je učenicima predavanje direktor u uspomenu Velikoga Pokojnika.

✝

31 oktobra sahranjen je u Varaždinu **ZDRAVKO BELAJ,** učenik III razreda. Njegovi drugovi odali su mu posljednju počast ispraćajem na vječni počinak. Na grobu od umrlog druga oprostio se Stjepan Beroš, učenik III razreda

5 novembra izveo je Podmladak Jadranske straže na ovoj školi program svečane akademije koju je priredio Mjesni odbor J. s. u proslavu Jadranskog dana.

11 novembra na Dan mira kao uspomenu na svršetak svjetskog rata u 11 časova nastavnici sa učenicima proveli su dva minuta u pobožnom ćutanju i sjećanju na sve žrtve rata, pošto je prethodno učenicima objašnjen značaj proslave Dana mira.

✝

21 novembra sahranjena je u Varaždinu **MARIJA KOŠUTIĆ,** učenica II razreda. Rano preminulu učenicu ožalile su njene drugarice i drugovi koji su je ispratili na vječni počinak. Na grobu od umrle učenice oprostio se njen razredni starješina Ljuboslav Kuntarić, profesor, a u ime drugarica i drugova Mirko Bevandić, uč. II. raz.

24—26 novembra pregledao je rad u školi i izvršio je stručnu inspekciju nastave Rudolf Krušnjak, nastavni inspektor Ministarstva prosvjete.

27 novembra — 3 decembra u toku iseljeničke nedjelje održali su određeni nastavnici u pojedinim razredima učenicima predavanje o našim iseljenicima.

1 decembra, na dan Ujedinjenja, bili su svi nastavnici i učenici na svečanim bogosluženjima u ovdašnjoj rimokatoličkoj crkvi i jevrejskoj bogomolji. Poslije toga održana je školska svečanost o kojoj je o značaju dana govorio direktor. Prigodom čestitanja u ovdašnjem Sreskom načelstvu zastupao je školu direktor.

2—4 decembra pregledao je rad u školi i izvršio je stručnu inspekciju nastave Vladimir Marinković, nastavni inspektor Ministarstva prosvjete.

24 decembra — 9 januara trajao je božićni raspust.

29 januara održana je školska svečanost u proslavu Svetoga Save i Josipa Jurja Štrosmajera sa ovim programom:

1 Državna himna. Mješoviti zbor Učiteljske škole.

2 Uvodna riječ direktora o narodnim velikanima Svetome Savi i Josipu Jurju Štrosmajeru.

3 Nikanor Grujić: Rastko. Deklamirao Velebit Janko, učenik Učiteljske škole.

4 M. D. Petković: Duh Svetoga Save. Igrokaz. Izveli Žagar Želimir, Tatalović Nenad, Kretzer Ernest, Kuntarić Marija, Šopar Sonja i Vabec Matilda, učenice Vježbaonice.

5 Usklikнimo s ljubavlju. Mješoviti zbor Učiteljske škole.

6 a) B. Toni: Josip Juraj Štrosmajer; b) Lj Krajačić: Danas kao nikad; c) K. Mihotić: Apostolu Jugoslovenstva. Deklamirali Petek Đurica, Veber Ivica i Škoberne Stanko, učenici Vježbaonice.

7 M. Marjanović: Uoči Štrosmajerova dana. Igrokaz. Izveli Ribner Fridrih, Črep Marija, Benčina Vlada, učenici Vježbaonice, i Mimić Marija, učenica Učiteljske škole.

8 Josip Runjanin: Ljubimo te, naša diko. Mješoviti zbor Učiteljske škole.

U pauzi između 5 i 6 tačke programa svirao je tamburaški orkestar. — Pjevačkim zborovima upravljao je Franjo Pokaz, prof.

31 januara završeno je I polugodište. Obavljeno je ocjenjivanje učenika iz pojedinih nastavnih predmeta i iz vladanja.

14 februara prisustvovali su učenici pod vodstvom nastavnika svečanim zadušnicama, koje su priređene u ovdašnjoj župnoj crkvi za blagopokojnog Svetog Oca Papu Pija XI.

✝

25 februara sahranjen je u svom rodnom mjestu Jelačićevu **VJEKOSLAV MALETIĆ,** bivši učenik ove učiteljske škole. Razredni drugovi umrlog učenika prisustvovali su pogrebu. Od umrlog učenika oprostio se posmrtnim govorom kateheta škole O. Srećko Majstorović, a u ime drugova govorio je na grobu Stjepan Filipović, učenik V razreda.

2 marta išli su učenici pod vodstvom nastavnika u ovdašnju župnu crkvu na Svetu misu zahvalnicu za sretan izbor Svetog Oca Pape Pija XII.

31 marta održao je sreski šumar. referent u Čakovcu g. ing. Novoselec Franjo, učenicima ove škole predavanje o čuvanju i unapređivanju šuma.

6—16 aprila trajao je uskršnji odmor.

21 aprila, povodom raspisa Prosvjetnog odjeljenja u Zagrebu br. 17834/21-II-1939, održan je na ovdašnjem gradskom dobru Martane, pod stručnim vodstvom sreskog šumarskog referenta g. ing. Franje Novoselca dan pošumljivanja na kojem su sudjelovali i učenici ove učiteljske škole i starijih godišta vježbaonice. Nakon održanog prigodnog predavanja o koristima od šuma i šumskog drveća učenici su posadili pod nadzorom nastavnika poljoprivrede na ovoj školi Vrence Ivana nekoliko stotina komada bagremovih sadnica.

22 i 23 aprila proslavljena je 20 godišnjica djelovanja škole u našem narodnom duhu.

22 aprila uveče održan je u ovdašnjoj župnoj crkvi — uz velik interes — duhovni koncert. Mješoviti zbor učenika i velečasni otac Kamilo Kolb, koji je iz blagonaklonosti prema školi i sam sudjelovao u koncertu, izveli su djela klasičnih autora: Palestrine, Orlanda di Lassa, Arcadelta, Stradelle, Bacha, i Staroslavensku misu o. Kamila Kolba. Sve pjesme izveo je zbor pod upravljanjem prof. Franje Pokaza veoma skladno. O. Kamilo Kolb otsvirao je kompozicije za orgulje poznatom svojom virtuoznošću, a solo točke otpjevao ugodnim sonornim glasom.

23 aprila u 9 sati čitana je u župnoj crkvi svečana sv. misa zahvalnica. Vjeroučitelj naše škole o. Srećko Majstorović izrekao je lijepu prigodnu propovijed, a zbor učenika otpjevao je Kolbovu

Staroslavensku misu. — U 11 sati održana je u ukusno ukrašenoj velikoj školskoj dvorani — uz prisustvo velikog broja uglednih lica — svečana akademija. Gospodina Ministra prosvjete zastupao je direktor škole g. Dušan Temerinac, a vršioca dužnosti bana Savske banovine g. Dušan Ribar, inspektor upravnog odjelenja banske uprave. Školu — svečaricu pozdravile su brzojavno i pismeno mnoge ugledne zvanične ličnosti, škole, institucije i njeni bivši profesori i učenici čestitajući joj proslavu. Uz pretstavnike vojnih, civilnih i crkvenih vlasti prisustvovali su proslavi i zastupnici ovdašnjih nacionalnih, kulturnih, humanih i ostalih društava. — Počastili su je svojim prisustvom i prvi direktor škole gosp. dr. Sigismund Čajkovac pa bivši profesori gg. Janko Slogar, Josip Moćan, Stjepan Križanić, Stjepan Šimunčić, Ivo Zobec, Josip Zega, i preko 40 bivših učenika škole. Direktor g. Temerinac otvorio je akademiju i pozdravio sve prisutne. Iza njega vrlo je lijepo govorio g. dr. Čajkovac. Mješoviti zbor bivših i sadašnjih učenika otpjevao je nekoliko kompozicija dra. V. Žganca i Zahvalnicu Franje Dugana ml. Zatim je prof. Franjo Jelačić prikazao djelovanje škole za ovih 20 godina. Akademija je završena pjevanjem Zajčeve učiteljske himne koju je dirigirao umirovljeni popularni profesor ove škole g. Janko Slogar. — Čitava je proslava u svakom pogledu bila na visini i potpuno je uspjela.

30 aprila u spomen tragične smrti narodnih velikana bana Petra Zrinskog i Frana Krste Frankopana prisustvovali su učenici pod vodstvom nastavnika svečanim zadušnicama u ovdašnjoj župnoj crkvi. — Istoga dana priredilo je udruženje učenika „Zrinski" u velikoj školskoj dvorani svečanu akademiju.

13 maja priređen je duhovni koncert u župnoj crkvi u Ludbregu.

15 maja završena su predavanja u V razredu.

19 maja izvršio je inspekciju pravoslavne vjerske nastave prota Radivoje Kokić, arhirejski namjesnik iz Zagreba.

27 maja obavio je inspekciju rimokatoličke vjerske nastave Dr. Stjepan Bakšić, univerzitetski profesor iz Zagreba.

6 juna povodom dana borbe protiv tuberkuloze održala je je ljekar školske poliklinike, gđa Dr. Blanka Manzoni Friedländer, učenicima predavanje o tuberkulozi.

9 juna priređeno je javno tjelesno vježbanje na školskom igralištu s ovim programom:

1) Jovo Raspaić: Proste vježbe. Izveli učenici I—V razreda.
2) Jelena Dopuđa: Slovenske vježbe. Izvele učenice II—V raz.
3) Vježbanje na spravama: a) Razboj. Izvela I vrsta učenika; b) Konj. Izvela 1 vrsta učenika.
4) Lakoatletske vježbe: a) Bacanje kugle; b) Bacanje diska; c) Bacanje koplja; d) Štafetno trčanje na 200 m.
5) Utakmica u odbojci između učenika I—II raz. i III—V raz.
6) Igre — gimnastičke. Izveli učenici i učenice pojedinih razreda.

9 i 10 juna pregledao je rad u školi Dr. Mihovil Kombol, profesor Više pedagoške škole u Zagrebu, kao izaslanik Ministarstva prosvjete.

9—22 juna trajao je učiteljski diplomski ispit pod pretsjedništvom izaslanika Ministarstva prosvjete Dra Mihovila Kombola, profesora Više pedagoške škole u Zagrebu.

10 juna završena je nastava u I-IV razredu. Razredna vijeća utvrdila su godišnje ocjene učenika iz vladanja i pojedinih nastavnih predmeta. Istoga dana u školskoj kapelici održano je blagodarenje Bogu.

10 juna održao je Dr. Blaž Ilijanić, v. d. školskog liječnika, učenicima predavanje o zaštiti civilnog stanovništva od zračnih napadaja.

23 juna objavljen je kandidatima rezultat učiteljskog diplomskog ispita i podijeljene su im diplome.

28 juna priredila je vježbaonica vidovdansku svečanost.

Poslije pomena u crkvi podijeljena su učenicima godišnja svjedočanstva i štampani godišnji izvještaj.

Ekskurzije

I razred

18—19 septembra izvedena je pod vodstvom razrednog starješine dvodnevna ekskurzija u Ljubljanu i Kamničku Bistricu. Cilj ekskurzije: geografsko-prirodopisni.

15 oktobra izvedena je jednodnevna ekskurzija u Donju Lendavu. Cilj ekskurzije geografsko-prirodopisni. Vođa ekskurzije razredni starješina.

9 februara izvedena je pod vodstvom Gorupa Ljubomira, profesora, jednodnevna ekskurzija u Zagreb. Razgledali su izložbu 50 god. hrvatske likovne umjetnosti i druge znamenitosti Zagreba.

6 juna razgledali su učenici pod vodstvom razr. starješine Iskre Miroslava keramičku radnju g. Horvata u Čakovcu.

Pedagoška akademija Čakovec
Knjižnica i čitaonica

II razred

19 septembra izvedena je jednodnevna ekskurzija u pravcu Zlatar, Marija Bistrica, Konjščina, Čakovec sa ciljem upoznavanja ovoga dijela Hrv. Zagorja.

12 oktobra, jednodnevna ekskurzija u pravcu Ljutomer, Raskrižje, Štrigova, Gornji Mihaljevec, Macinec, Čakovec. Cilj: upoznavanje geografskih osebina i gospodarskih prilika Gornjega Međimurja.

21 novembra, poludnevna ekskurzija u Varaždin, gdje su učenici razgledali historijski muzej.

25 maja izvedena jednodnevna ekskurzija u Križevce i Koprivnicu. U Križevcima razgledali su učenici bakteriološki zavod i srednju poljoprivrednu školu. — Sve ekskurzije vodio je razredni starješina prof. Ljuboslav Kuntarić.

III razred

19 septembra izvedena je cjelodnevna ekskurzija u Mariju Bistricu, gdje su učenici razgledali mjesto sa zavjetnom crkvom i okolicu. Vođa ekskurzije: razredni starješina prof. Gorup Ljubomir i kateheta o. Majstorović.

20 oktobra, poludnevna ekskurzija pod vodstvom razrednog starješine u tvornicu čarapa Braće Graner u Čakovcu.

11 marta, poludnevna ekskurzija pod vodstvom stručne nastavnice Albert Antonije u Varaždin. Učenici su prisustvovali skupštini Jugosl. učiteljskog društva i predavanju učitelja Špoljara o „Modernoj nastavi u školama za defektnu djecu".

6 juna, poludnevna ekskurzija u okolicu Čakovca u svrhu upoznavanja instrumenata za mjerenje i trigonom. izračunavanje površine. Ekskurzija je izvedena pod vodstvom razr. starješine prof. Gorupa, a stručno predavanje održao je šef katastarske uprave u Čakovcu gosp Falatov.

IV razred

19 septembra izvedena je cjelodnevna ekskurzija u Mariju Bistricu. Cilj: geografsko-historijski. Ekskurziju su vodili razredni starješina Brun Julije i Albert Antonija, profesori.

15 oktobra izvedena je cjelodnevna ekskurzija u Št. Ilj kod Maribora. Svrha ekskurzije bila je geografska. Ekskurziju su vodili Gorup Ljubomir i Albert Antonija, profesori.

17 oktobra izvedena je poludnevna ekskurzija u okolicu Čakovca. Svrha ekskurzije: trigonometrijsko mjerenje zemljišta. Ekskurziju je vodio stručni nastavnik Gorup Ljubomir, profesor.

14 novembra izvedena je pod vodstvom razrednog starješine Bruna Julija, profesora, poludnevna ekskurzija u Varaždin. Cilj ekskurzije bio je razgledanje izložbe slika slikara Šipeka.

11 februara izvedena je pod vodstvom stručne nastavnice Albert Antonije poludnevna ekskurzija u Varaždin. Cilj: hospitiranje u odjeljenju za defektnu djecu.

V razred

4 novembra izvedena je pod vodstvom razrednog starješine Tomašića Vjekoslava, profesora, poludnevna ekskurzija u Varaždin. Učenici su razgledali izložbu reljefnih geografskih mapa prof. dr. Siročića i izložbu slika slikara Šipeka.

20 oktobra izvedena je jednodnevna ekskurzija u Trakošćan. Karakter ekskurzije bio je geografsko-historijski. Vođa ekskurzije: Brun Julije, profesor.

9 februara izvedena je jednodnevna ekskurzija u Zagreb. Učenici su razgledali izložbu 50 godina hrvatske likovne umjetnosti, sveučilišnu biblioteku, III žensku gimnaziju i psihofiziološki institut. Ekskurziju je vodio Brun Julije, profesor.

III Spisak udžbenika

koji su se upotrebljavali u školskoj 1938/39 godini

I razred

Vjeronauka

a) za rimokatolike:

Dr. J. Oberški: Osnovi katoličke vjere. S. n. br. 12334 od 30-VII-1938.

b) za srp. pravoslavne:

Mikić Gligorije: Pregled historije hrišćanske crkve. S. n. br. 21447 od 19-VI-1935.

Narodni jezik

Maretić dr. Tomo: Hrvatska ili srpska gramatika. S. n. br. 14083 od 31-V-1934.

Boranić dr. Dragutin: Pravopis hrvatskosrpskog jezika. S. n. br. 29250 od 19-VIII-1937.

Ćuković Milan: Čitanka za V i VI razred srednjih škola. S. n. br. 10003 od 8-IV-1936.

Poljanec Franjo: Istorija srpskohrvatskoga književnoga jezika s pregledom naših dijalekata i istorijskom čitankom. S. n. br. 8948 od 31-III-1936.

Vodnik dr. Branko: Narodne pjesme za sve razrede srednjih i njima sličnih škola. S. n. br. 4739/23-II-1934.

Kombol dr. M.: Primjeri iz stranih književnosti. S. n. br. 48374 od 31-XII-1935.

Njemački jezik

Rade Pavičević: Njemačka čitanka sa gramatikom za V razred srednjih škola. S. n. br. 24858 od 2-VIII-1934.

Francuski jezik

R. Knežević: Francuska čitanka za V i VI razr. sred. škola. S. n. br. 26387 od 31-VII-1937.

R. Knežević: Francuska gramatika. S. n. br. 26387 od 31-VII-1937.

Historija

Vulić—Suhotin: Istorija starog veka za V razred. S. n. br. 12720 od 14-IV-1935.

Zemljopis

Radivojević T: Osnovi kosmografije. S. n. br. 29317 od 31-VII-1935.

Radivojević T.: Osnovi fizičke i opšte geografije. S. n. br. 21234 od 12-VII-1934.

Prirodopis

Dr. Krunoslav Babić i Dr. Nikola Fink: I Čovjek, II Zoologija. S. n. br. 17383 od 13-VII-1936.

Hemija

Njegovan—Krajčinović: Hemija za više razrede srednjih i stručnih škola. S. n. br. 24807 od 13-VII-1936.

Matematika

Milan Nedić: Algebra za V razr. sred. škola. S. n. br. 19587 od 29-VI-1937.

Milan Nedić: Geometrija za V razr. sred. škola. S. n. br. 19324/12-VI-1937.

Poljoprivreda -- domaćinstvo

Po predavanju nastavnika.

Pjevanje

Dr. M. Milojević: Osnovi muzičke umetnosti, I dio. S. n. br. 51691/3-III-1935.

Sviranje

G. Heš: Škola za violinu, I i II sv. S. n. br. 28122 od 24-VI-1935.

Gimnastika

Brazdil A.; Gimnastičke igre. S. n. br. 12959 od 13-IV-1936.

II razred

Vjeronauka

a) za rimokatolike:

Dr. Ante Ercegović: Katolička dogmatika. S. n. br. 30688 od 18-X-1931.

b) za srp. pravoslavne:

Mikić Gligorije: Pregled istorije hrišćanske crkve, srpska crkva. S. n. br. 25125 od 13-VII-1936.

Narodni jezik

Maretić dr. Tomo: Hrvatska ili srpska gramalika. S. n. br. 14083 od 31-V-1934.

Boranić dr. Dragutin: Pravopis hrvatskosrpskog jezika. S. n. br. 29250 od 19-VIII-1937.

Ćuković Milan: Čitanka za V i VI razr srednjih škola. S. n. br. 10003 od 8-IV-1936.

Poljanec Franjo; Istorija srpskohrvatskoga književnoga jezika s pregledom naših dijalekata i istorijskom čitankom. S. n. br. 8948 od 31-III-1936.

Vodnik dr. Branko: Pregled hrvatske i srpske književnosti za više razrede srednjih škola. S. n. br. 24904 od 11-VIII-1934.

Njemački jezik

Rade Pavičević: Njemačka čitanka sa gramatikom za VI razr. sred. škola. S. n. br. 24904 od 11-VIII-1934.

Francuski jezik

R. Knežević; Francuska čitanka za V i VI razr. sred. škola. S. n. br. 26387 od 31-VII-1937.

J. Adamović: Francuska gramatika. S. n. br. 24917 od 2-VIII-1934.

Historija

Vulić—Suhotin: Istorija starog veka za V razred. S. n. br. 12720 od 14-IV-1935.

Suhotin: Opšta istorija srednjega veka za VI razred. S. n. br. 24575 od 11-VIII-1934.

Kaluđerčić Sl.: Istorija Jugoslovena. S. n. br. 13553 od 31-V-1934.

Lazarević Đ.: Istorija Jugoslovena. S. n. br. 15677/21-V-1935.

Zemljopis

Milojević Ž. B.: Naše susedne, slovenske i glavne kulturne zemlje. S. n. br. 17290 od 12-VII-1934.

Prirodopis

D. T. Simonović: Botanika. S. n br. 15713 od 27-VI-1936.

Hemija

Njegovan—Krajčinović: Hemija za više razrede srednjih škola. S n. br. 24807 od 13-VII-1936.

Fizika

Dr. Mil. Popović i dr. Sr. Šljivić: Fizika za VII razred sred. škola. S. n. br. 17944 od 27-V-1936.

Matematika

Milan Nedić: Algebra za VI razr. sred. škola. S. n. br. 19587/24-VI-1937.

Milan Nedić: Geometrija za V razr. sred. škola. S. n br. 28776 od 27-VI-1935.

Poljoprivreda — domaćinstvo

Po predavanju nastavnika.

Pjevanje

Dr. M. Milojević: Osnovi muzičke umetnosti. II dio. S. n. br. 51691 od 3-III-1935.

Sviranje

G. Heš: Škola za violinu, II i III sv. S. n. br. 28122 od 24-VI-1935.

Gimnastika

Brazdil A.: Gimnastičke igre. S. n. br. 12959 od 13-IV-1936.

III razred

Psihologija

Dr. Borislav Lorenc: Psihologija za srednje i stručne škole. S. n. br. 1340 od 15-II-1934.

Dr. Svetomir Ristić: Logika. S. n br. 2457 od 25-II-2934.

Vjeronauka

Ljub. Rajić: Pravoslavna dogmatika sa apologetikom. S n. br. 9034 od 6-IV-1934.

Narodni jezik

Maretić dr. Tomo: Hrvatska ili srpska gramatika. S. n. br. 14083 od 31-V-1934.

Boranić dr. Dragutin: Pravopis hrvatskosrpskog jezika. S. n. br. 29250 od 16-VIII-1927.

Poljanec Franjo: Istorija srpskohrvatskoga književnoga jezika s pregledom naših dijalekata i istorijskom čitankom. S. n. br. 8948 od 21-III-1936.

Vodnik dr. Branko: Pregled hrvatske i srpske književnosti za više razrede sred. škola. S. n. br. 24904/11-VIII-1934.

Skerlić dr Jovan: Istorija novije srpske književnosti. S. n. br. 14226 od 31-V-1934

Njemački jezik

Rade Pavičević: Njemačka čitanka za VII razr. sred. škola. S. n. br. 8325 od 24-III-1937.

Francuski jezik

R. Knežević: Francuska čitanka za VII i VIII razr sred. škola. S. n. br. 37903 od 12-VIII-1937.

J. Adamović: Francuska gramatika. S. n. br. 24917 od 2-VIII-1934.

Historija

Suhotin: Opšta istorija srednjega veka S. n. br. 24575 od 11-VIII-1934.

Vulović: Opšta istorija novoga veka za VII razred. I dio. S. n. br. 12572 od 31-V-1934.

Kaluđerčić Sl.: Istorija Jugoslovena. S. n. br. 13553 od 31-V-1934.

Lazarević Đ: Istorija Jugoslovena. S. n. br. 15677/21-V-1935.

Zemljopis

Đorđević—Sokolović: Kraljevina Jugoslavija za VIII razred. S. n. br. 60003 od 29-IV-1935.

Marinković Vl.: Geografski atlas. S. n. br. 32165 od 19-VIII-1935.

Prirodopis

Dr. Fran Tućan: Mineralogija i geologija za VII razred sred. škola IV br. 4425 od 26-III-1938.

Fizika

Dr. Mil. Popović i dr. Gr. Šljivić: Fizika za VIII razr. sred. škola. S. n. br. 17944 od 27-V-1936.

Matematika

Milan Nedić: Algebra za VII razred sred. škola. S. n. br. 19387 od 24-VI-1937.

Milan Nedić: Trigonometrija za VII razr. sred. škola. S. n. br. 28976 od 25-VII-1937.

Poljoprivreda — domaćinstvo

Po predavanju nastavnika.

Pjevanje

Po predavanju nastavnika.

Pjevanje

G. Heš: Škola za violinu, III i IV sv. S. n. br. 28122 od 24-VI-1935.

Gimnastika

Brazdil A.: Gimnastičke igre. S. n. br. 12959 od 13-IV-1936.

IV razred

Opšta pedagogika

Radmilo Vučić: Osnovi pedagogike. S. n. br. 24857 od 11-VIII-1934.

Metodika

Po predavanju nastavnika.

Vjeronauka

S. Todorović: Moralno bogoslovlje. S. n. br. 21562 od 1935 godine.

Narodni jezik

Maretić dr Tomo: Hrvatska ili srpska gramatika S. n. br. 14083 od 31-V-1934.

Boranić dr. Dragutin: Pravopis hrvatskosrpskoga književnoga jezika s pregledom naših dijalekata i historijskom čitankom. S. n. br. 8948 od 31-III-1936.

Vodnik dr. Branko: Pregled hrvatske i srpske književnosti za više razrede srednjih škola. S. n. br. 14205/31-V-1934.

Skerlić dr. Jovan: Istorija novije srpske književnosti. S n br. 14226 od 31-V-1934.

Miloš Savković: Jugoslovenska književnost III knj. IV br. 9235/17-VII-38.

Njemački jezik

Rade Pavičević: Njemačka čitanka za VIII razred. S. n. br. 17392 od 27-V-1936.

Francuski jezik

R. Knežević: Francuska čitanka za VII i VIII razred srednjih škola. S. n. br. 27903 od 12-VIII-1937.

J. Adamović; Francuska gramatika. S. n. br. 34917 od 2-VIII-1934.

Historija

Vulović: Opšta istorija novoga veka za VIII razred, II dio. S. n. br. 11572 od 31-V-1934.

Kaluđerčić Sl.: Istorija Jugoslovena. S. n. br. 13553/31-V-1934.
Lazarević Đ.: Istorija Jugoslovena. S. n. br. 15677/21-V-1935.

Prirodopis

Dr. K. Babić i dr. N. Fink: Zoologija. S. n. br. 17383 od 27-VI-1936.

D. T. Simonović: Botanika. S. n. br. 15719 od 27-V-1936.

Dr. V. K. Petković: Geologija i mineralogija. S. n. br. 47035 od 29-XII-1934.

Fizika

Dr. Mil. Popović i dr. S. Šljivić: Fizika za VIII razr. srednjih škola. S. n. br. 17944 od 27-V-1936.

Pjevanje

Po predavanju nastavnika.

Sviranje

G. Heš: Škola za violinu, IV sv. S. n. br. 28122 od 24-VI-1935.
J. Gebaur: 12 dueta po privr. nastavnom planu.

Gimnastika

Brazdil A.: Gimnastičke igre. S. n. br. 12959 od 13-IV-1936.

V razred

Psihologija

K. N. Kornilov: Psihologija deteta.

Istorija pedagogike

Po predavanju nastavnika.

Metodika

Po predavanju nastavnika.

Školska organizacija i administracija

Po predavanju nastavnika.

Narodna ekonomija

Po predavanju nastavnika.

Vjeronauka

a) za rimokatolike:

Ferdo Heffler: Metodika religijske nastave i odgoja. S. n. br. 23306 od 23-VII-1931.

b) za srp. pravoslavne:

Todorović S.: Pravoslavno moralno bogoslovlje S. n br. 21562/1935.

Narodni jezik

Maretić dr. Tomo: Hrvatska ili srpska gramatika. S n br. 14083 od 31-V-1934.

Boranić dr. Dragutin: Pravopis hrvatskosrpskog jezika. S. n. br. 29250 od 19-VIII-1937.

Ćuković Milan: Čitanka za V i VI razr. sred. škola. S. n. br. 10003 od 8-IV-1936.

Poljanec Franjo: Istorija srpskohrvatskoga književnoga jezika s pregledom naših dijalekata i istorijskom čitankom. S. n. br. 8948 od 31-III-1936.

Vodnik dr. Branko: Pregled hrvatske i srpske književnosti za više razrede srednjih škola S. n. br. 14205/31-V-34.

Skerlić dr. Jovan: Istorija novije srpske književnosti. S. n. br. 14226 od 31-V-1934.

Miloš Savković: Jugoslovenska književnost, III knj. IV br. 9335/1938.

Njemački jezik

Rade Pavičević: Njemačka čitanka za VIII razred. S. n. br. 17392 od 27-VII-1936.

Francuski jezik

R. Knežević: Francuska čitanka za VII i VIII razred srednjih škola. S. n. br. 27903 od 12-VIII-1937.

J. Adamović: Francuska gramatika. S. n. br. 24917 od 2-VIII-1934.

Historija

Vulović: Opšta istorija novoga veka za VIII razred, II dio. S. n. br. 11572 od 31-V-1934.

Kaluđerčić Sl.: Istorija Jugoslovena. Š. n. 13553/31-1934.
Lazarević Đ.: Istorija Jugoslovena. S. n. br. 15677/21-V-1935.

Higijena

Po predavanju nastavnika.

Zemljopis

Đorđević—Sokolović: Kraljevina Jugoslavija za VIII razred. S. n. br. 6003 od 29-IV-1935.
Marinković Vl: Geografski atlas. S. n. br. 32165 od 19-VIII-1935.

Pjevanje

Po predavanju nastavnika.

Gimnastika

Brazdil A.: Gimnastičke igre. S. n. br. 12959 od 13-IV-1936.

IV Spisak
škol. zadataka rađenih iz hrvatskosrpskog jezika

I razred

1) Moj prvi izlet u učiteljskoj školi. 2) Razni motivi u narodnim pjesmama. 3) Na Dušni dan. 4) Božićni običaji u mom rodnom mjestu. 5) Sukob Agamemnona s Ahilejem. 6) Mati i sin (Gete: Herman i Doroteja). Analiza duševnoga raspoloženja mladića Hermana. 7) Slobodna radnja. 8) Budi kovač svoje sreće. 9) Proljeće i mladost. (Poredba).

II razred

1) Moja opažanja na izletu Hrvatskim Zagorjem. 2) Svaki je kovač svoje sreće. 3) U spomen mrtvom drugu! 4) Kako je Šekspir ocrtao Brutov karakter u svojoj drami Julije Cezar. 5) Kojom se granom ljudskog znanja i umijeća zanosim i zašto? 6) Ličnost moga druga. 7) „O lijepa, o draga, o slatka slobodo, dare u kom sva blaga višnji Bog nam je do ...“ Gundulić. 8) „Navik on živi ki zgine pošteno“. F. K. Frankopan. 9) Pismo prijatelju na koncu školske godine.

III razred

1) Reljkovićevo mišljenje o seljačkom i gradskom životu. 2) Opis doživljaja. 3) U spomen mrtvom drugu. 4) Ljudi umiru i iščezavaju, ali njihova djela i misli žive vječito. 5) Važnost ilirskoga preporoda za našu književnost. 6) Neke misli iz Gorskoga vijenca. 7) Izbor po volji. 8) Što može učiteljski pripravnik učiniti preko školskih praznika za svoj narod. 9) Proslava dvadesetgodišnjice učiteljske škole u Čakovcu.

IV razred

1) Važnost Augusta Šenoe za našu književnost. 2) a) Moje simpatije u romanu. b) Što nam je donio realizam u književnosti. 3) Iz prvih dana školske prakse u našoj vježbaonici. 4) Odgojna vrijednost školskih svečanosti. 5) Seljaci u pripovijestima srpskih realista. 6) ... „Mrijeti ti ćeš kad počneš sam — U svoje ideale

šumnjati." Š. S. Kranjčević. 7) Ideali savremene omladine. 8) Koje mi se lirske pjesme najviše sviđaju. 9) Proslava dvadesetgodišnjice našeg zavoda.

V razred

1) Nedostaci u mojoj izobrazbi. 2) Kakve metode mora učitelj upotrebljavati da upozna selo. 3) Moja simpatija. Opis ličnosti. 4) Osebine hrvatskog realizma. 5) Za koji se predmet u našoj vježbaonici djeca najviše zanimaju. 6) Književni profil K. Š. Gjalskoga. (Pokusni diplomski zadatak). 7) Osvrt na našu književnost do početka 19 stoljeća. (Pokusni zadatak za diplom. ispit) 8) Proslava dvadesetgodišnjice rada naše škole. (Pokusni zadatatak za diplomski ispit).

V Đačka udruženja

1) „Zrinski", literarno udruženje učenika

Ovo je udruženje u ovoj godini pokazalo lijep napredak. Imalo je 106 članova i ovu upravu: pretsjednik: Slavko Kovačić (V r.), potpretsjednik: Pajo Milković (III r.), tajnik I: Đuro Brajković (IV r.), tajnik II: Slavica Bregović (IV r.), blagajnik: Stjepan Horvat (III r.). pročelnik literarne sekcije: Mirko Štogl (V r.), pročelnik diletantske sekcije: Del-Maskio Ivan (IV r.), pročelnik muzičke sekcije: Stjepan Filipović (V r.), pročelnik tamburaša: Stjepan Beroš (III r.), pročelnik šahista: Zvonimir Kovač (V r.), pročelnik športske sekcije: Mirko Bevandić (II r.), nadzorni odbor: Mirko Milinković (V r.), Ivan Piršl (II r.), Božidar Blažinčić (III r.).

Na 8 odborskih sjednica rješavani su redovni poslovi. Održano je 8 sijela: 5 literarno-muzičkih, Nikolinjsko, pokladno i Zrinsko-Frankopansko.

Dobro je napredovala tamburaška sekcija. Šahovska sekcija priredila je 2 turnira, a športska 3 nogometne utakmice.

Primitak ove godine iznosi .	Din.	931·25
Izdatak	„	388·75
Ostatak .	Din.	542·50

Nadzorni nastavnik: Franjo Jelačić, profesor.

Podmladak Jadranske Straže

Na godišnjoj skupštini održanoj 1 oktobra 1938 izabran je ovaj odbor: pretsjednik Petrović Vladislav (V r.), potpretsjednik: Rodik Mirko (IV r.), tajnik: Polimac Ljubomir (III r.), blagajnik: Međimorec Ankica (II r.), knjižničar: Danjek Alojzije (IV r.). U revizioni odbor ušli su: Josip Vampovac (V r.) i Beroš Stjepan (III r.). U širi odbor izabrani su: Fuček Andrija (I r.), Bevandić Mirko (II r.) i Bogunović Ljubomir (IV r.)

Održane su 2 skupštine i 6 odborskih sjednica. Rad društva bio je ove godine osobito plodan. U cijelosti je odgovorio cilju ove ustanove, razvijao je i razvio u učenika smisao i ljubav za naše sinje more i kršno Primorje. Rad Podmlatka kretao se i van granica školskih prostorija. U tijesnoj saradnji sa Mjesnim odborom J. S. na svečan je način proslavljena 20 godišnjica razvića naših

zastava na brodovima naše, tada još u povojima, junačke ratne mornarice. Tokom školske godine priređena su i 3 sijela sa propagandnim zadatkom. Ova su sijela kao i proslava u materijalnom, a napose u moralnom pogledu potpuno uspjela. Ovo najbolje svjedoče primici blagajne u koju je ove godine ušlo 6995·50 Din.

Ovim materijalnim sredstvima ostvaren je prošlogodišnji projekat: četiridnevna ekskurzija naših učenika, Jadranskih stražara, iz IV razreda, na naše azurno more. Prema unaprijed utvrđenom planu, ekskurzija je od 24 učenika (ica) pod vodstvom nadzornog nastavnika Podmlatka Jadranske Straže prof. Iskre Miroslava krenula na Jadran dne 26 maja o. g. U Splitu obasjanom majskim suncem, ljeskala se površina Jadrana. Učenici, od kojih većina nije još vidjela mora, bili su prožeti čuvstvom ljepote, domoljublja i pobožnosti. Sa prekrasnog šetališta Marjana pružio se divan pogled na cijelu panoramu Splita, na bližnje otoke Čiovo, Šoltu i Brač pa Kaštelanski zaljev. Na Marjanu su đaci pohodili također prirodoslovni muzej s akvarijem. — Ekskurzija je razgledala sve znamenitosti Splita: Dioklecijanovu palaču, Peristil sa monumentalnim Meštrovićevim spomenikom Grgura Ninskoga, crkvu sv. Dujma, arheološki i etnografski muzej, groblje Sustipan, prekrasan Pomorski muzej u domu Jadranske straže i splitsku luku, u kojoj se baš nalazio jedan između najljepših naših brodova „Kralj Aleksandar". U Solinu je vodič detaljno protumačio ekskurziji značenje pojedinih rimskih iskopina. Tako su stražari mogli da vide staro-rimsko kupatilo, amfiteater i staro-rimsko groblje. Na kraju su đaci razgledali grob don Fr. Bulića i njegov tuskulum. — Parobrodom povezla se ekskurzija u Trogir. U daljini vidjelo se 7 kaštela i Divulje sa svojom hidroavijonskom bazom. U Trogiru su đaci posmatrali čuvenu katedralu sa prekrasnim portalom iz XIII stolj., dalje krstionicu, bogato izrezbarenu kapelu sv. Ivana Orsinskog, Tizianove i druge slike. U crkvenoj riznici nalaze se neprocjenjivi stari rukopisi iz 12 stoljeća, dalje prekrasan triptihon iz slonove kosti i drugo. Tom zgodom pregledali su i sredovječnu sudnicu, sjajne mletačke palače i t. d. — Prožeti ljepotama našega divnoga mora i svega što su vidjeli izgradili su stražari u sebi svijest o vrijednosti svoje domovine, za koju su spremni — kada bude to trebalo — dati čak i život svoj.

Inicijativom odbora raspisan je nagradni natječaj za najbolje književno-pjesničko djelo, ili kompoziciju, koja obrađuje ljepote našega Jadrana Nagradu su dobili: Banić Ivan, V razr., 100 Din. za feljton „Naš Josip"; Mikolčević Slavko, III razr., 50 Din. za

pjesme: „Jadranska obala — obala zaborava“ i „Jadran zove“; Štogl Mirko, V razr., 25 Din. za sastavak „Glas jadranskih obala“ i Petrović Vladislav, V razr., 25 Din. za sastavak „Na mlađima ostaje sloboda Jadrana“.

Većina članova bila je pretplaćena na list „Podmladak Jadranske straže“. — Članovi su se revno služili i knjižnicom Podmlatka.

Broj članova je iznosio 131.

Stanje blagajne jest 239 l 75 Din.

Nadzor nad radom društva vodio je Iskra Miroslav, profesor.

3) Podmladak Crvenog krsta

Podmladak D. C. K. u ovoj učiteljskoj školi imao je ove školske godine 68 članova U ime članarine ubrano je Din. 340, dok je u razne svrhe izdato Din. 340.

Upravu podmlatka D. C. K. sačinjavaju ovi učenici: Pretsjednik: Vaupotić Ferdo (IV r.), podpretsjednik: Banek Zlatko (IV r), tajnik: Brozović Blanka (II r.), blagajnik: Harmina Marija, (II r.).

Povjerenici za pojedine razrede biraće se početkom slijedeće školske godine. — Društvo se u svome radu u svemu pridržavalo Pravilnika D. C. K. i u cijelosti izvelo predviđeni program.

Nadzor nad radom društva vodio je Vrence Ivan, profesor.

4) Podružnica Ferijalnog saveza

Na kraju škol. 1938/39 god. imala je podružnica 56 članova.

26 februara priredila je podružnica u Ormožu, a 11 marta u Donjoj Lendavi pretstavu „Sumnjivo lice“ od B Nušića.

U toku školske godine održane su 4 odborske sjednice i jedna glavna skupština. Ove je godine poslovao ovaj odbor: Pretsjednik: Hrgovan Josip (V r.), tajnik: Miholjević Ivan (III r.), blagajnik: Senica Velimir (II r), odbornici: Del-Maskio Ivan (IV r.), Filipović Stjepan (V r.), Mraović Nikola (III r.).

Stanje blagajne krajem školske godine bilo je:

Primitak . .	Din.	2078·75
Izdatak . .	„	1897·—
Gotovina:	Din.	181·75

Nadzorni nastavnik: Gorup Ljubomir, profesor.

5) Podmladak Aerokluba

Ove je školske godine osnovan u ovoj školi podmladak Aerokluba. Konstituirajuća skupština održana je 31 V 1939. Na ovoj skupštini je Brun Julije, profesor ove škole, održao prisutnima

predavanje o značaju vazduhoplovstva za civilizaciju i kulturu čovječanstva uopće. Razložio je o naročitoj ulozi našeg vazduhoplovstva za obranu domovine. Napose je iscrpno prikazao značaj modelarstva u službi vazduhoplovstva. Iznio je kako je vazduhoplovno modelarstvo jedno od najboljih uzgojnih sredstava omladine, koja se u modelarstvu vlastitom radinošću duha i tijela, obrazuje za rad u društvenoj i nacionalnoj zajednici. Modelarstvo je vježba duha, škola rukotvorne i uopće radne djelatnosti — ono uzgaja u strpljivosti i drugarstvu. Modelarstvo vodi omladinu iz radionice u prirodu, na čist i svjež planinski uzduh — u planinski raj; vodi ih u poljane i padine jedriličarskih terena. Vodi omladinu u veliko carstvo prirode i obrazuje u njoj estetske vrednote kao i objektivno ocjenjivanje vlastite snage, iz koje opet proizlazi etičko spoznanje i djelovanje.

Modelarstvo je već steklo kod naše omladine veliku popularnost. U roku od nekoliko godina, prošlo je kroz modelarske škole naših aeroklubova oko 4000 modelara srednjoškolaca. Prošle školske godine i iz redova naših učenika, svršili su modelarski tečaj dva učenika i to: Horvat Antun i Ribarić Miloš. Obojica pokazala su odlične rezultate i bili su po voditelju modelarskog tečaja u Zagrebu naročito pohvaljeni.

Horvat Antun održao je jedno iscrpno predavanje „Naše modelarstvo", gdje je pokazao i lijepo stručno znanje. Drugo je predavanje održao Ribarić Miloš, „Moji utisci sa modelarskog tečaja u Zagrebu". Ovo je predavanje oduševilo sve prisutne, pa su mnogi učenici izrazili želju da svrše modelarski tečaj.

Ima nade, da će iduće školske godine i u ovoj školi otpočeti modelarski tečaj. — Svu pomoć oko obrazovanja ovoga tečaja pružiće Aeroklub iz Zagreba kao i Mjesna organizacija Aerokluba u Čakovcu. Pretsjednik ove, gosp. Legenštajn Geza, stari ratni vazduhoplovac, obećao je svoje puno učešće, kako bi zajedničkim silama postigli korjeniti uspjeh u djelotvornoj propagandi našega vazduhoplovstva.

U podmladak Aerokluba ove škole upisano je 92 učenika.

Pretsjednikom je izabran Horvat Antun (II r.), tajnik: Ribarić Miloš (I r.), blagajnik Pureta Vojo (I r.). U odbor su ušli ovi članovi: Filipović Josip (I r.), Rodik Božidar, (II r.), Blažinčić Božidar (III r.) Knobloh Krunoslav i Vaupotić Ferdo (IV r.).

Imovina podružnice iznosi Din. 40·—.

Nadzorni je nastavnik Brun Julije, profesor.

VI Izvještaj o stanju kabineta

1 Prirodopisna zbirka

a) Zoološki dio:

26 komada modela iz sadre i papirmašea i 14 slika za anatomiju čovjeka; 40 kom. kostura i suhih preparata kičmenjaka i 1 kom. u formalinu (šarka), 16 kom. ptica, 39 kom. suhih preparata kičmenjaka i 1 komad u alkoholu (razvoj pčele).

195 zooloških slika na tvrdom kartonu i mekanom papiru sa štapovima.

b) Botanički dio:

2 modela cvijeta, 5 kom. suhih plodova, 20 aparata za fiziologiju bilja, 50 kom. botaničkih slika na kartonu i 2 mikroskopa sa preparatima.

c) Mineraloški, petrografski paleontološki dio:

290 kom. minerala, 10 kom. raznog kamenja, 12 kom. okamina, 27 kom. geološko-paleontoloških slika. Ima sprava za determinaciju ruda te veliki broj kristalnih modela iz kartona i žice.

2 Fizikalna zbirka

Zbirka posjeduje ukupno 302 aparata i to: 71 aparat za mehaniku, 23 za akustiku, 60 za optiku, 7 za magnetizam i 141 aparat za elektricitetu.

Ove je godine nabavljen 1 stereoskop sa 10 slika i 1 ispravljač izmjenične struje. Osim toga učenici su sami sastavili 1 trocijevni radioprijemni aparat i 1 emisioni radio-aparat.

3 Hemijska zbirka

U zbirci ima: aparata, staklenog i željeznog pribora 235 kom., trošivih tvari 215, kiselina, baza, soli i različnih sjedinjenja 335, hemijskih slika 2 komada.

4 Geografska zbirka

Nabavljena je jedna velika zidna karta Kraljevine Jugoslavije i jedna atlasna karta iz matematičke geografije. Zbirka posjeduje: 3 globusa, 2 telurija i 8 likova ljudskih tipova. Zidnih karata Kraljevine Jugoslavije ima 5, dok ostalih karata ima također 5.

5 Historijska zbirka

U zbirci ima 7 historijskih karata. Novo nabavljeno nije ništa.

6 Zbirka za muški ručni rad

U radionici ima najpotrebniji alat za stolarski posao koji se sastoji iz 140 komada. Osim toga ima alata za rad u limu i 2 tijeska za kartonažu.

7 Zbirka za crtanje

Stanje nepromijenjeno. Zbirka za crtanje posjeduje: 10 okvira, 8 dasaka, 1 stalak, 3 knjige, 9 sadrenih modela, poprsja i reljefa, 17 drvenih modela kućica i bunara, 34 kom. gleđeisanih sudova, 25 kom. negleđeisanih sudova i 3 okamine.

8 Gospodarska zbirka

Vrtlarskog oruđa ima 122 komada, 20 prozora za klijališta i 62 daske za pokrivanje klila.

Voćarskog oruđa ima 36 kom, poljoprivrednog i livadarskog oruđa 12 kom., košnica 6 kom., pčelarskih sprava 12, sprava za mjerenje 6, obrtničkih sprava 16, pokućstva 15 komada.

Učila 114, a knjiga u knjižnici 56 komada.

Ove godine nabavljena je jedna pila „Helios“ za obrezivanje voćaka, 1 strugača za čišćenje voćaka i 1 mala kantica za zalijevanje klijališta.

9 Zbirka za muziku i pjevanje

Za nastavu u muzici ima škola: 5 klavira, 3 harmonija, orgulje sa II manuala, koje se nalaze u koncertnoj dvorani, te potpuni tamburaški zbor i gudalački kvintet.

Ove je godine nabavljeno 8 novih tambura. Sada imade 18 tambura i dva berdeta.

Glazbeni arhiv ima 93 partiture za zbor i to od svake pojedine od 30 do 60 primjeraka. Zatim ima 17 štampanih zbirka za vokalnu i instrumentalnu glazbu, 8 željeznih stalaka za note za gudalački orkestar, 60 mapa za ulaganje nota i metronom sa zvoncem.

10 Gimnastička zbirka

U gimnastičkoj dvorani nalaze se ove sprave: 4 ripstola, 4 švedske klupe, 4 ljestve, 1 par krugova, 8 konopa za puzanje, 2 vratila, 2 kozlića, 1 konj, 1 razboj (niski od drveta), 1 strunjača, 1 par stalaka za skok, 1 otskočna daska, 42 komada čunjeva, 30 drvenih i 20 željeznih palica, 8 željeznih bučica.

Ove je godine nabavljena nova lopta i mreža za odbojku.

Prema tome škola ima 132 komada sprava za vježbanje.

Postoji vlastita vježbaonica i prostrano ljetno vježbalište, na kome se u ljetno doba obavljaju časovi tjelesnog vježbanja među ovima i laka atletika (skok, trčanje, bacanje predmeta, diska, koplja i t d.).

11 Nastavnička knjižnica

Nastavnička knjižnica ima 1683 djela u 1965 svezaka.

U ovoj školskoj godini povećana je za 2 djela poklonom Narodne skupštine i Prosvjetnoga odjeljenja Kr. banske uprave savske banovine.

Knjižnica je namijenjena naučnom radu i stručnom usavršavanju nastavnika.

12 Učenička knjižnica

Ova knjižnica sada broji 1632 djela u 2778 svezaka.

Ove godine povećana je s 28 djela poklonom Gece Kona a. d. u Beogradu.

Obim knjižnicama rukovao je Kuntarić Ljuboslav, profesor.

VII Izvještaj o zdravstvenom stanju učenika

Kao i prošlih godina vrši zdravstveni nadzor nad učenicima ove škole liječnica školske poliklinike iz Varaždina dva puta nedjeljno, i to utorkom i petkom prije podne od pola deset do pola dvanaest sati.

Rad se sastajao iz sistematskih pregleda učenika i iz ambulantnog pregledavanja i liječenja oboljelih.

Zdravstveno stanje učenika bilo je u ovoj školskoj godini povoljno. Epidemije nije bilo osim sporadičnih slučajeva pojedinih akutnih zaraznih bolesti. Sistematski su pregledani prvi i peti razred, peti razred pregledan je također čitav rentgenološki na antituberkuloznom dispanzeru u Varaždinu. Ukupno je pregledano 59, i to 55 učenika i 4 učenice. Stanje ishrane bilo je po prof. Pirquet-u slijedeće: 56 dobro ishranjenih, 2 srednje i jedan loše. Stanje ishrane bijaše prema tome dobro. Za vrijeme ovih pregledavanja ustanovljene su

unutarnje bolesti . .	4
bolesti uha grla i nosa .	18
očne bolesti . . .	11
kožne bolesti . .	2
tuberkuloze . . .	2
ostale bolesti . . .	5

Prema potrebi dobivali su učenici upute i savjete, recepte i lijekove. Od lijekova dobivali su riblje ulje, kinine, aspirine, antipirine i t. d. Također je škola kupovala lijekove na račun zdravstvenog fonda. Zavoje i zavojni materijal dobivaju učenici također u poliklinici besplatno.

U ambulanti liječeni su učenici od slijedećih bolesti:

unutarnje bolesti . .	31
bolesti uha, grla i nosa .	35
očne bolesti . . .	7
kožne bolesti . . .	9
tuberkuloze . . .	1
kirurških bolesti . .	16
malarije	3
ostale bolesti . . .	19
rubeole	1

Učenici koji su trebali bolničku njegu ili bolničko liječenje upućeni su u banovinsku bolnicu u Čakovcu. Upućeno ih je bilo 5. Na antituberkuloznom dispanzeru u Varaždinu pregledano je 38 učenika. Kod jednoga ustanovljen je početni specifični proces na pljućima, te se nalazi pod paskom.

Učenici dobivaju stalne upute o higijenskom načinu života, napose o održavanju čistoće tijela. Uslijed pomanjkanja kupaone u zavodu nemaju učenici sav higijenski konfor. U svrhu zdravstvenog prosvjećivanja učenika održala je liječnica predavanje o pronalasku uzročnika zaraznih bolesti uz prikazivanje filma „U zao čas".

V. d. šefa školske poliklinike,
Dr. Blanka Manzoni-Friedländer

VIII Klasifikacija učenika

Ime odličnih učenika štampana su ***kurzivnim masnim***, a imena vrlo dobrih *kurzivnim svijetlim* slovima)

I razred

Razredni starješina: **Iskra Miroslav**, profesor

a) Svršavaju razred:

1 Crnčec Ivan
2 *Čonkaš Emil*
3 *Filipović Josip*
4 *Grkčević Vladimir*
5 *Gudlin Lovro*
6 *Hitrec Vladimir*
7 *Kosanović Radoslav*
8 Ledinski Martin
9 *Medvedec Albin*
10 Megla Franjo
11 Pangerčić Miran
12 *Peleš Pavao*
13 *Pureta Tomo*
14 *Radiković Josip*
15 *Ribarić Miloš*
16 *Sobol Ljubomir*
17 *Svatović Ivan*
18 *Štimec Ivan*
19 *Vabušek Martin*

b) Polažu popravni ispit:

1 Beroš Cezar iz francuskog jezika
2 Fuček Andrija iz francuskog jezika
3 Gvozdanović Marijan iz francuskog jezika
4 Jadrošić Ivan iz francuskog jezika
5 Kratkohvil Marijan iz njemačkog jezika
6 Kropek Josip iz njemačkog jezika
7 Kukuljica Branko iz njemačkog jezika
8 Lemešić Franjo iz francuskog jezika
9 Perković Vjekoslav iz francuskog jezika
10 Petermanec Stanko iz njemačkog jezika
11 Pušić Krešimir iz njemačkog jezika
12 Rajić Tihomir i zemljopisa
13 Švedek Stjepan iz francuskog jezika

Ponavlja razred:

1) Stančin Ivan

II razred

Razredni starješina: **Kuntarić Ljuboslav**, profesor

a) Svršavaju razred:

1 Balaž Tibor
2 *Bartolec Zvonimir*
3 *Benčina Jelisava*
4 *Bevandić Mirko*
5 ***Brozović Blanka***
6 *Franjo Ana*
7 *Harmina Marija*
8 *Horvat Antun*
9 Kovačić Velimir
10 *Kralj Danica*
11 Kutnjak Biserko
12 *Lovrić Vera*
13 *Maletić Veljko*
14 *Matasović Marija*
15 *Međimorec Anica*
16 *Pavlinić Kristina*
17 *Piršl Ivan*
18 *Prhlik Ivan*
19 *Prodanović Svetozar*
20 *Rajković Nikola*
21 Ranogajec Živko
22 *Rodik Božidar*
23 Senica Velimir
24 *Stojčević Milorad*
25 *Šerbedija Zvonimir*
26 Štingl Irena
27 Šulentić Ivka
28 Šulentić Marija
29 *Urlić Milivoj*
30 *Velebit Janko*

b) Polažu popravni ispit:

1 Dvoršćak Zvonko iz hrvatskosrpskoga jezika
2 Medvedović Ivka iz sviranja
3 Okinčić Lucijan iz njemačkoga jezika
4 Paukovič Ivan iz povijesti
5 Ribić Antun iz hrvatskosrpskoga jezika
6 Šraj Josip iz matematike
7 Štefulj Marija iz sviranja
8 Šustić Hinka iz sviranja

c) Ponavljaju razred:

1 Gabud Milan
2 Santo Dragutin

III razred

Razredni starješina: **Gorup Ljubomir**, profesor

a) Svršavaju razred:

1 Antonović Dragutin
2 *Bašlin Branko*
3 *Beroš Stjepan*
4 *Bilek Karlo*
5 Bulat Branko
6 *Fabiani Melita*

7 *Horvat Stjepan*
8 Janjatović Stanko
9 *Miholjević Ivan*
10 Mikolčević Slavko
11 *Orešković Antun*
12 *Polimac Ljubomir*
13 *Požar Silvestar*
14 *Vlahek Vinko*
15 *Vrabec Miroslav*
16 *Vukalović Franjo*

b) Polažu popravni ispit:

1 Blažinčić Božidar iz njemačkog jezika
2 Feler Oto iz zemljopisa
3 Gorjup Vladimir iz njemačkog jezika
4 Horvat Miroslav iz njemačkog jezika
5 Kovačević Vuk iz njemačkog jezika
6 Lovrić Štefanija iz zemljopisa
7 Milković Pavao iz njemačkog jezika
8 Mraović Nikola iz njemačkog jezika

IV razred

Razredni staješina: **Brun Julije,** profesor

a) Svršavaju razred:

1 *Bendelja Milka*
2 *Bilek Ladislav*
3 *Brajković Đuro*
4 Bregović Vjekoslava
5 ***Danjek Alojzije***
6 *Del-Maskio Ivan*
7 Ivošević Milenko
8 *Kavčić Ivan*
9 *Kobal Vladimir*
10 *Koprek Zvonimir*
11 Kramar Marija
12 *Mimić Marija*
13 *Rajić Bojan*
14 Raumberger Franjo
15 *Rodik Mirko*
16 *Salajpal Nada*
17 *Slukić Ivana*
18 Vaupotić Ferdinand
19 *Slaviček Emilja*

b) Polažu popravni ispit:

1 Banek Zlatko iz hrvatskosrpskog jezika
2 Bogunović Ljubomir iz hrvatskosrpskog jezika
3 Grča Josip iz francuskog jezika
4 Horvat Juraj iz francuskog jezika
5 Knobloh Krunoslav iz hrvatskosrpskog jezika
6 Zuber Zvonko iz francuskog jezika

c) Ponavlja razred:

1 Banek Stjepan

V razred

a) Svršavaju razred:

1 *Bajić Nevenka*
2 ***Banić Ivan***
3 Bednarž Dragica
4 *Božićković Milan*
5 ***Čakarić Zlatko***
6 *Darović Branko*
7 *Filipović Stjepan*
8 *Fran Kata*
9 *Hrgovan Josip*
10 Koren Ivan
11 Kovač Zvonimir
12 *Kovačić Vjekoslav*
13 Matičić Živka
14 *Maurin Dragutin*
15 ***Mikašinović Simo***
16 *Milinković Mirko*
17 *Nikšić Tomo*
18 Novak Josip
19 Petrović Vladislav
20 ***Posavec Josip***
21 *Sabolović Jovan*
22 *Stanić Đorđe*
23 ***Štogl Mirko***
24 *Vampovac Josip*
25 *Vujanović Dušan*
26 *Židovec Dragutin*

b) Polagao i položio popravni ispit:

1 Burger Dragutin iz povijesti

Učiteljski diplomski ispit

Gospodin Ministar prosvjete odlukom IV Br. 4863/3-V-1939 odredio je za svoga izaslanika u ovu školu g. Dr. Mihovila Kombola, profesora Više pedagoške škole u Zagrebu.

Ispit je održan od 9 do 22 juna po rasporedu odobrenom pod IV Br. 5163/13-V-1939.

Pismeni ispiti održani su 9, 10 i 11 juna.

Za pismene ispite dati su ovi zadaci:

iz pedagoške grupe predmeta: „Vještine kao sredstvo samoobrazovanja i uzgajanja“;

iz hrvatskosrpskog jezika: „Vrline i mane sela kao predmet naših književnih djela“;

iz njemačkog jezika: „Das vorbildliche Verhalten des Erziehers“. Übersetzung aus dem Werke „Psychologie und allgemeine Unterrichtslehre“ von Joseph Kehrein, Paderborn 1912, Seite 205;

iz francuskog jezika: „Une Vieille qui passe“ (Guy de Maupassant „Sur l'eau“).

Praktični dio ispita bio je 13, 14, 15 i 16 juna, a usmeni ispit održan je 17, 19, 20, 21 i 22 juna.

Prema pokazanom uspjehu na ispitu, ispitni odbor donio je ovu odluku:

A) Položili su učiteljski diplomski ispit i osposobljeni su za učiteljski poziv u narodnim školama ovi kandidati:

1 ***Banić Ivan***
2 *Božićković Milan*
3 *Burger Dragutin*
4 *Čakarić Zlatko*
5 *Filipović Stjepan*
6 *Fran Kata*
7 *Hrgovan Josip*
8 Matičić Živka
9 *Maurin Dragutin*
10 *Mikašinović Simo*
11 *Milinković Mirko*
12 *Nikšić Tomo*
13 Novak Josip
14 ***Posavec Josip***
15 Sabolović Jovan
16 *Stanić Đorđe*
17 ***Štogl Mirko***
18 Vagner Ana
19 Vampovac Josip
20 Vesel Amalija
21 *Vujanović Dušan*
22 *Židovec Dragutin*

B) Polažu popravni ispit u augustu ove godine:

1 Bajić Nevenka, iz njemačkog jezika
2 Bednarž Dragica, iz francuskog jezika
3 Darović Branko, iz hrvatskosrpskog jezika
4 Koren Ivan, iz francuskog jezika
5 Kovač Zvonimir, iz hrvatskosrpskog jezika
6 Kovačić Vjekoslav, iz francuskog jezika
7 Petrović Vladislav, iz francuskog jezika
8 Siročić Stjepan, iz narodne povijesti.

IX Školsko gospodarstvo

a) Školski i internatski vrt

Učiteljska škola u Čakovcu u svemu udovoljava § 9 Zakona o učiteljskim školama. Za praktičnu poljoprivrednu nastavu ona posjeduje lijep i stručno uređen vrt koji se nalazi uza samu školu, a zajedno s ostalim zemljištem i internatskom ekonomijom zaprema prostor od 12 katastralnih jutara. Sve što učenici uče iz poljoprivrede u teoriji, praktično izvode u školskom vrtu i u školskom gospodarstvu. Zastupani su svi gospodarski radovi u vezi s potrebama rada na selu, a prema zahtjevu nastavnog plana. Radovi učenika izvode se po utvrđenom rasporedu. Svaki učenik ima svoju gredicu koju obrađuje. Rod se mijenja svake godine, a isto tako i gredica. Učenik u prvoj godini radi praktično povrćarstvo. Zastupane su sve biljke koje se upotrebljavaju u kućanstvu, gospodarstvu i industriji. Svaka je gredica zasađena drugom biljnom vrstom, i na svakoj se nalazi po nekoliko raznovrsnih biljaka. Svaka gredica čini za sebe jednu cjelinu. Na nekoliko gredica uzgaja se raznovrsno gospodarsko, industrijsko i ljekovito bilje, provode se pokusi s umjetnim gnojivima i iskušavaju sredstva za zaštitu bilja od štetočina.

Čitavi vrt podijeljen je putevima na četiri jednake plohe. Povrće i drugo gospodarsko bilje goji se na dvije takove plohe.

Druga polovina malog školskog vrta je isto tako razdijeljena na gredice i služi učenicima II razreda za praktičan rad iz voćarstva. I ovdje svaka gredica čini za sebe jednu cjelinu. Na njima se sije voćno sjeme, uzgajaju voćne podloge, obavlja cijepljenje divljaka, njeguju cijepovi i zaštićuju voćne sadnice od raznovrsnih biljnih bolesti i životinjskih štetnika Na zasebnoj se gredici uzgaja raznovrsno šumsko drveće i ukrasno grmlje.

Za praktično poljoprivredno obrazovanje učenika III razreda zasađen je jedan dio školskog vrta vinovom lozom. U vinogradu zastupljene su sve loze, od domaćih pa sve do najvažnijih američkih vrsta. Osim toga ovdje se nalazi i matičnjak za uzgoj podloga i lozni rasadnik.

Učenice se bave uzgajanjem raznovrsnoga jednogodišnjeg, dvogodišnjeg i višegodišnjeg cvijeća. Gredice za uzgoj cvijeća nalaze se uz glavne puteve u malom školskom vrtu. Cvijeće se sije ili neposredno na gredicu ili se uzgaja u klilu.

NACRT
MALOG ŠKOLSKOG VRTA

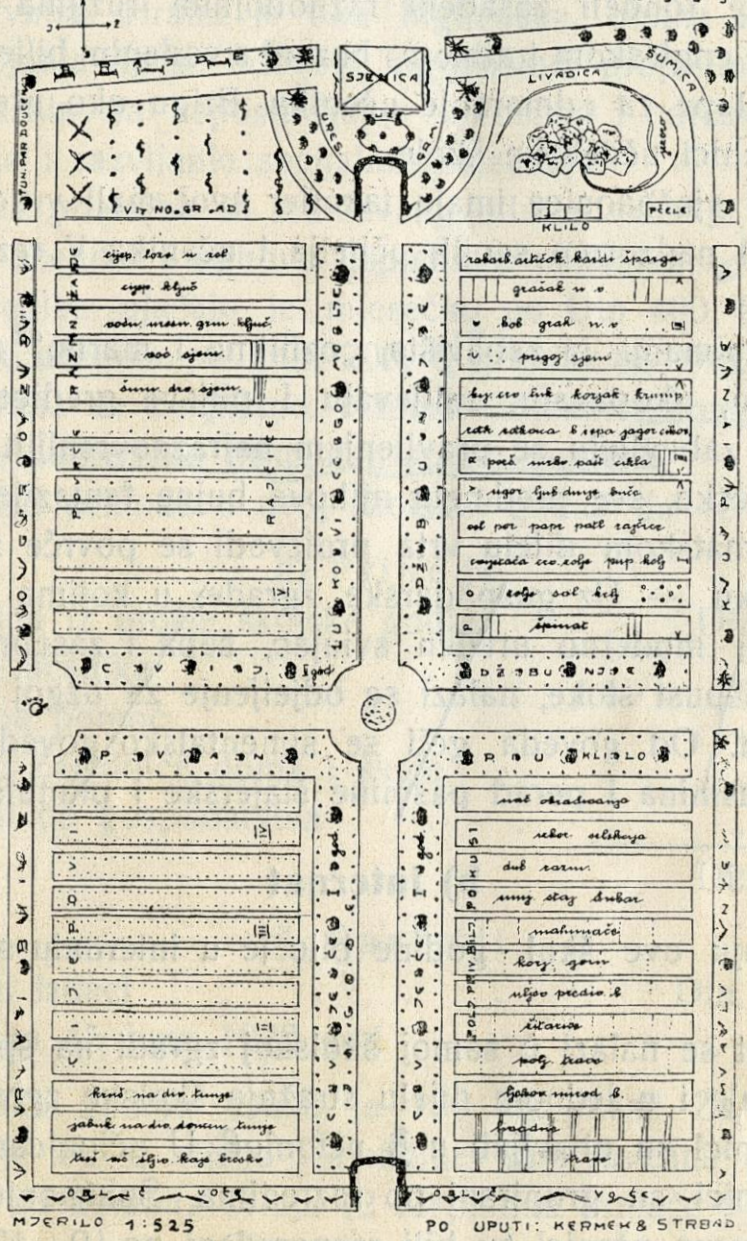

Za uzgoj cvijeća i povrtnog bilja postoje u školskom vrtu tri klila. Osim toga tu se nalazi jagodište, hmeljište i prostor zasađen malinama, kupinama, ribizom i ogrozdom.

Svi su dijelovi, osim vinograda, zasađeni raznim vrstama patuljastog i stablastog voća.

Južno od maloga školskog pokusnog vrta nalazi se sjenica, a oko nje raznovrsno ukrasno grmlje i ruže. Na zaklonjenom mjestu je klijalište, pčelinjak, malena planina s planinskim biljem i u njoj

Pedagoška akademija Čakovec

umjetni izvor koji vodi u malo od betona izgrađeno jezerce s vodenim biljem i zlatnim ribicama.

Pčele se goje u široko-n'skim košnicama, džirzonkama i pletarama. Prostor uz ogradu zasijan je raznovrsnim medonosnim biljem.

Pred školskom zgradom smjestio se na engleski način uređen park u kojemu se osim raznovrsnog ukrasnog i šumskog drveća i grmlja nalaze rondeli zasađeni raznobojnim ružama i cvijećem, lijehe obrasle engleskom tratinom, bazeni s vodenim biljem i crvenim karasima i klupe za odmaranje učenika. Brigu oko uređenja parka vode svi učenici učiteljske škole.

Učenici vježbaonice imaju također svoj mali vrtić oko kojega se brinu pod nadzorom svojih učitelja i učenika V razreda učiteljske škole.

I oni najmanji, iz zabavišta, „ozbiljno i marno" rade u svom malom vrtiću, okopavaju, zalijevaju i plijeve gredice s cvijećem i povrćem i zabavljaju se pravljenjem najraznovrsnijih slika i građevina u pijesku, sve predmeta njihove bujne fantazije.

U internatskom dijelu vrta proizvodi se povrće za internat i krma za stoku. — Uz gospodarske zgrade, u kojima ima stan za vrtlara, staja, moderno uređen svinjac, šupa i zasebno ograđeno dvorište za ispust stoke, nalazi se odjeljenje za uzgoj povrća, voćnjak i livada. Od goveda goji se simentalsko govedo, od svinja jorkširska pasmina i perad pasmine štajerske i plimutske.

b) Internat

Na kraju ove škol. godine bilo je u internatu smješteno 80 učenika.

Internat se nalazi u samoj školskoj zgradi na spratu ~~i u suterenu~~ prednje i u jednom dijelu stražnje školske zgrade. Dnevne poslove učenici su obavljali u 6 učionica. U učionicama i spavaonicama učenici su grupirani po razredima. Spavaonica je bilo 7. U spavaonicama učenici su bili raspoređeni po 10—12. U učionici svaki učenik ima sto s ormarićem za rad i ostavu knjiga i drugog pribora. U spavaonicama su željezni kreveti i noćni ormarići od drveta. Osim učionica i spavaćih soba na spratu se nalazi soba za bolesnike, umivaonica, garderoba, soba za čišćenje obuće i soba za vaspitača. Sve su ove sobe suhe, prostrane i vidne, u svemu odgovaraju higijenskim uslovima. U suterenu je blagovaonica, kuhinja, sobe za ostavu životnih namirnica, praonica i 3 sobe za kuhinjsku poslugu.

Ispred školske zgrade uređen je park, a iza školske zgrade nalazi se školski vrt. Tu su učenici provodili slobodno vrijeme pa i časove učenja u jesen i u proljeće.

U internatu učenici imaju punu opskrbu, stan, ogrjev i osvetljenje, hranu, pranje rublja i lijekove.

U internatu se u svemu upravljalo po pedagoškim i higijenskim zahtjevima. Hrana je bila higijenska, obilna i snažna. Uz strogo nastojanje da se udovolji higijenskim propisima naročita se pažnja obraćala na uspostavljanje urednosti i održavanje čistoće, na izazivanje i razvijanje socijalnih osjećanja.

Veličina pristojbe za izdržavanje odmjerivana je prema imovnom stanju učenika i njihovu uspjehu u naukama. 51 40 učenika plaćalo je mjesečno po Din 400, 9 učenika po Din, 300, 11 učenika po Din. 200, 6 učenika po Din. 100, 4 učenika izdržavana su besplatno. Pitomci Zajednice doma i škole, njih 10 imali su u internatu besplatan stan i doručak.

Prijegled prihoda u ovoj školskoj godini do 15 juna

a) Prihodi

Gotovina iz prošle školske godine .	Din.	14.374·50
Uplate učenika	„	161.700·—
Državna pomoć	„	8.100·—
Pomoć Zajednice doma i škole . .	„	4.000·—
Prihodi od gospodarstva . . .	„	23.376·—
	Din.	211.550·50

b) Rashodi

Ukupni izdaci	Din.	194.808·50
Gotovina 15 juna 1939 god. . .	„	16.742·—

Za iduću godinu ostalo je 180 kg. masti. Za hranu krava spremljeno je 50 q sijena i djeteline. Živi inventar čine 3 krave simentalke, 20 komada svinja (2 rasplodne krmače i 18 glava od 9 mjeseci). Svinje su jorkširske pasmine. Od pernate živine ima 60 kokoši i 30 pilića štajerske i plimutske pasmine.

Živi inventar vrijedi Din. 18.550.

X Zajednica doma i škole

1 Učiteljska škola

U ovoj školskoj godini Zajednica je imala 126 članova koji su uplatili članarinu od Din. 20 godišnje. Od neznatnog prihoda članarine mnogo je obilatiji bio prihod od dobrovoljnih doprinosa i darova pojedinih čakovečkih građana u gotovu novcu i hrani pa je Zajednica naročito s tom pomoći bila u mogućnosti da i ove godine pruži potpuno besplatno izdržavanje znatnom broju svojih siromašnih učenika, a nekim da olakša izdržavanje.

Tokom ove godine Zajednica je primila

gotovinu iz prošle školske godine . .	Din.	1.445·—
na ime članarine	„	2.520·—
dar grada Čakovca	„	2.000·—
dar građana iz Čakovca	„	4.000 —
„ „ „ „	„	2.000·—
„ „ „ „	„	1.360·—
„ „ „ „	„	988·—
„ „ „ „	„	500 —
	Svega Din.	14.813·—

Izdano je

na izdržavanje siromašnog učenika I. S	Din.	988 —
„ „ „ „ F. V.	„	1.360 —
„ „ siromašnih učenica N. B. i K F.	„	4.000·—
„ „ siromašne učenice M. V.	„	2.000 —
na djelomično izdržavanje siromašnih učenika u internatu	„	4.000 —
	Svega Din.	12.348 —

Gotovina od Din. 2465 — prenijeće se u iduću škol. godinu.

2 Vježbaonica

Glavna briga Zajednice bila je i ove godine snabdjeti djecu siromašnih roditelja toplim zimskim odijelom i obućom i tako im omogućiti nesmetano polaženje škole i u zimsko doba godine — Zajednica je podijelila siromašnoj školskoj djeci 12 pari cipela,

10 odijela, 4 zimska kaputa, nekoliko pari toplog rublja, 60 pari čarapa, 12 pari rukavica, 20 toplih kapa, 12 opravica, nekoliko toplih prslučića i još drugih korisnih stvari.

Stanje blagajne na 15 juna 1939 bilo je slijedeće:

Gotovina iz 1937/38	Din.	2.609·75
Članarina	„	2.006 —
Dobrovoljni prilozi na priredbama i potpore	„	2.364·—
Kamati na uloženu gotovinu . . .	„	128·50
	Svega Din	7.108·25
Za odijelo i obuću siromašnoj školskoj djeci i druge potrebe	„	3.849·—
Gotovina za iduću škol. godinu . . .	Din.	3.259·25

Zagrebačka srpska pravoslavna crkvena općina iz fonda pok. Đure Avirovića nadarila je i ove godine tri učenika ove učiteljske škole sa ukupnom sumom od Din. 1.000

G. Geca Kon, pretsjednik upravnog odbora Izdavačkog i knjižarskog preduzeća Geca Kon a. d. u Beogradu, poslao je i ove godine 38 komada knjiga na dar dobrim učenicima.

Svima plemenitim dobrotvorima i darovateljima neka je i na ovom mjestu priznanje i topla hvala kako od strane škole tako i u ime obdarenih učenika.

XI Statistika učenika

1 Brojno stanje učenika

U razredu	Upisanih u početku školske godine									Naknadno upisanih i doseljenih iz drugih škola			Ukupno			Prestali biti učenici ove škole zbog												Od ukupnog broja upisanih učenika ostalo je		
	novo-upisanih			ponovaca			svega									prelaženja u druge škole			isključe-nja po § 43			smrti			raznih drugih uzroka			Ukupno					
	m.	ž.	Svega	m.	ž.	Svega	m.	ž.	Svega	m.	ž.	Svega	m.	ž.	Svega	m.	ž.	Svega	m.	ž.	Svega	m.	ž.	Svega	m.	ž.	Svega	m.	ž.	Svega
I	29	—	29	1	—	1	30	—	30	4	—	4	34	—	34	—	—	—	1	—	1	—	—	—	—	—	—	1	—	1	33	—	33
II	26	15	41	1	1	2	27	16	43	1	—	1	28	16	44	—	—	—	1	—	1	—	1	1	2	—	2	3	1	4	25	15	40
III	23	2	25	—	—	—	23	2	25	—	—	—	23	2	25	—	—	—	—	—	—	1	—	1	—	—	—	1	—	1	22	2	24
IV	19	8	27	—	—	—	19	8	27	—	—	—	19	8	27	—	—	—	—	—	—	—	—	—	—	—	—	—	—	—	19	8	27
V	23	4	27	—	—	—	23	4	27	1	—	1	24	4	28	—	—	—	—	—	—	—	—	—	1	—	1	1	—	1	23	4	27
Svega	120	29	149	2	1	3	122	30	152	6	—	6	128	30	158	—	—	—	2	—	2	1	1	2	3	—	3	6	1	7	122	29	151

2 Statistika ocijenjenih učenika krajem drugog polugodišta

Razred	Od ukupnog broja upisanih učenika bilo je preostalo			Nisu dolazili do kraja drugog polugodišta te nisu ocjenjeni po									Broj ocijenjenih učenika na kraju drugog polugodišta		
				§ 44			§ 40			ukupno					
	m.	ž.	sv.	m.	ž.	sv.	m.	ž.	sv.	m.	ž.	sv.	m.	ž.	sv.
I	33	—	33	—	—	—	—	—	—	—	—	—	33	—	33
II	25	15	40	—	—	—	—	—	—	—	—	—	25	15	40
III	22	2	24	—	—	—	—	—	—	—	—	—	22	2	24
IV	19	8	27	—	—	—	—	1	1	—	1	1	19	7	26
V	23	4	27	—	—	—	—	—	—	—	—	—	23	4	27
Svega	122	29	151	—	—	—	—	1	1	—	1	1	122	28	150

3 Statistika učenika po uspjehu

Razred	I	II	III	IV	V	Svega učenika	% od ukupnog broja učenika
Odlični	—	1	—	1	5	7	4,63
Vrlo dobri	15	21	13	12	16	77	50,99
Dobri	4	8	3	6	6	27	17,88
Svega svršavaju razred	19	30	16	19	27	111	73 50
Polažu popravni ispit	13	8	8	6	—	35	23,17
Polažu razr. ispit (§ 44)	—	—	—	—	—	—	0,00
Polažu razr. ispit (§ 40)	—	—	—	1	—	1	0,66
Ponavljaju razred	1	2	—	1	—	4	2,65
Gube pravo na redov. školovanje	—	—	—	—	—	—	0,00
Svega	33	40	24	27	27	151	100

XII Vježbaonica

a) Osnovna škola

I razred

Razredna užiteljica **Brun Elizabeta**

Odličan uspjeh:

1 Bujan Emil
2 Horvat Franjo
3 Iskra Miran
4 Janić Nikola
5 Križaj Matija
6 Novak Marije
7 Sever Gabrijel
8 Šimunić Dragomir
9 Vurušić Ivan
10 Vurušić Slavko
11 Fink Matilda
12 Kuntarić Olga
13 Mošmondor Vera
14 Petek Marija

Vrlo dobar uspjeh:

1 Bistrović Ivan
2 Lanji Franjo
3 Vabec Franjo
4 Masten Slava
5 Veber Vera

Dobar uspjeh:

1 Horvat Mihael
2 Horvat Gustav
3 Vabec Ivan
4 Varga Franjo
5 Željeznjak Ivan
6 Grabar Veronika
7 Jagec Marija
8 Kostel Milica
9 Pavleković Irma
10 Rubin Božena
11 Taradi Draga
12 Varga Zora

Rrđav uspjeh;

1 Hradel Alojzije
2 Šalamon Klara

II razred

Razredna učiteljica **Matasović Terezija**

Odličan uspjeh:

1 Benini Boris
2 Horvat Đuro
3 Polović Stanko
4 Požar Bogdan

5 Požgaj Vladimir
6 Veber Zvonko
7 Belović Slava
8 Černe Marija
9 Križaj Kornelija
10 Lukaj Marija
11 Matasović Đurđica
12 Smolec Verica
13 Vukobratović Olga

Vrlo dobar uspjeh:

1 Fink Zvonimir
2 Lanji Ljudevit
3 Mavrek Franjo
4 Miko Tibor
5 Vrbanec Josip
6 Tišljarić Mirko
7 Tesler Andrija
8 Hradel Magda
9 Vuršić Kata
10 Željeznjak Josipa

Dobar uspjeh:

1 Horvat Rudolf
2 Talan Ivan
3 Mošmondor Marija
4 Trojak Anđela

Slab uspjeh:

1 Šalamon Ivan
2 Vabec Josip

III razred

Razredni učitelj **Ribarić Martin**

Odličan uspjeh:

1 Bel Ignacije
2 Petek Đuro
3 Ribner Miroslav
4 Škoberne Stanislav
5 Tatalović Nenad
6 Veber Ivan
7 Žagar Želimir
8 Benčina Vladimira
9 Črep Marija
10 Kuntarić Marija
11 Vabec Matilda
12 Zuber Nada

Vrlo dobar uspjeh:

1 Mesarić Slavko
2 Bečaj Jula
3 Bratić Tereza
4 Karlovčec Tereza
5 Salaj Gabrijela
6 Šopar Sonja

Dobar uspjeh:

1 Dobša Josip
2 Horvat Slavko
3 Hradel Ivan
4 Novak Dragutin

5 Rodiger Petar
6 Slama Mijo
7 Željeznjak Stjepan
8 Čeh Marija
9 Kapelari Irma
10 Legin Slavica
11 Pavleković Slavica
12 Solar Slavica

Slab uspjeh:

1 Drk Mirko
2 Korunek Mijo
3 Orel Mirko
4 Srša Stjepan
5 Tkalčec Josip
6 Goričanec Matilda
7 Jagec Slavica

IV razred

Razredna učiteljica **Kuntarić Olga**

Odličan uspjeh:

1 Balkanji Franjo
2 Brun Julije
3 Kapun Ivica
4 Petrović Vladimir
5 Tesler Ramon
6 Tesler Oto
7 Legin Ana
8 Tatalović Nada
9 Veber Verica
10 Zuber Verica

Vrlo dobar uspjeh:

1 Grabar Franjo
2 Pavleković Pavao
3 Vabec Franjo
4 Fodor Verona
5 Hutinec Milica

Dobar uspjeh:

1 Jagec Antun
2 Novosel Petar
3 Vrbanec Stjepan
4 Hradel Marija
5 Jagec Terezija
6 Talan Julijana
7 Vabec Terezija
8 Varga Julijana

b) Zabavište

Zabavilja **Fio Jovanka**

Zabavište je polazilo 75 djece.

XIII Naredba za školsku 1939/40 godinu

Popravni učiteljski diplomski ispit održaće se 28 i 29 augusta, a popravni razredni ispiti biće 30 i 31 augusta. Prijave za ispit treba podnijeti do 24 augusta. Na prijavu treba prilijepiti Din. 30 državne takse i priložiti godišnje školsko svjedočanstvo.

Upisivanje učenika za novu školsku godinu izvršiće se septembra. Učenici II—V razreda uz prijavu za upis, koju treba snabdjeti državnom taksenom markom od Din. 50, prilažu posljednje godišnje svjedočanstvo i uvjerenje o porezu.

U smislu odluke Gospodina Ministra prosvjete IV br. 6441/31-V 1939 u školskoj 1939/40 godini u I razred ove učiteljske škole primiće se 25 učenika i 15 učenica.

Za prijem u I razred mogu se prijaviti učenici srednjih škola sa položenim nižim tečajnim ispitom i učenici građanskih škola koji su završni ispit položili s odličnim ili vrlo dobrim uspjehom, koji do 31 decembra o. g. neće imati više od 17 godina, a zadovolje uslovima za prijem na ljekarskom prijegledu i na ispitu iz pjevanja, te koji uspješno polože prijemni ispit. Prilikom prijema odlučivaće kvalifikacija učenika. Sa istim kvalifikacijama imaju prednost učenici sa teritorija ove učiteljske škole (iz srezova: čakovečkog, đurđevačkog, ivanečkog, koprivničkog, ludbreškog, novomarofskog, pregradskog, preloškog, varaždinskog i zlatarskog). Za prijem treba se prijaviti molbom do 24 augusta o. g. i priložiti: svjedočanstvo o položenom nižem tečajnom, odnosno o završnom ispitu, krsni list i uvjerenje o porezu. Svi prijavljeni učenici biće 31 augusta o. g. ljekarski pregledani Učenici koji boluju od dugotrajnih bolesti, ili su naklonjeni bolestima opasnim po druge, ili imaju ma kakav tjelesni nedostatak, ili nisu za svoje doba dovoljno i pravilno fizički razvijeni, ne mogu biti primljeni u učiteljsku školu. — Istoga dana, po obavljenom ljekarskom prijegledu, svi prijavljeni kandidati polagaće ispit iz pjevanja. Na ovom ispitu kandidat treba da pokaže da ima muzikalni sluh. Učenik koji pored toga ima još i glasa za pjevanje ili umije da svira na nekom instrumentu, imaće prvenstvo. Učenicima koji na ljekarskom prijegledu

ili na ispitu iz pjevanja ne udovolje uslovima, odmah će se vratiti svjedočanstvo s klauzulom o neprijemu.

Učenici građanskih škola koji su primljeni na ljekarskom i muzičkom prijegledu polažu još

1) pismeni i usmeni ispit iz hrvatskosrpskog jezika,

2) usmeni ispit iz matematike.

Pismeni ispit biće 1 septembra, a usmeni 2 i 3 septembra.

Na ovim ispitima kandidati imaju da zasvjedoče znanje nastavnog gradiva iz tih predmeta propisano za niže razrede gimnazije.

Učenik koji pokaže slab uspjeh bilo na pismenom bilo na usmenom ispitu ne može biti primljen. Njemu se vraćaju dokumenti s napomenom na svjedočanstvu da prijemni ispit nije položio.

Svi učenici pri upisu plaćaju državnu školarinu, i to ako godišnji porez iznosi

preko	800	do	1000	Din	100	Din
„	1000	„	3000	„	150	„
„	3000	„	5000	„	200	„
„	5000	„	6000	„	350	„
„	6000	„	7000	„	400	„
„	7000	„	8000	„	500	„
„	8000	„	9000	„	650	„
„	9000	„	10000	„	800	„
„	10000	„	12000	„	1000	„
„	12000	„	15000	„	1500	„
„	15000	„	20000	„	2000	„
„	20000	„	25000	„	2500	„
„	25000	„	30000	„	3000	„
„	30000	„	40000	„	3500	„
„	40000	„	50000	„	4000	„

Za preko 50000 Din poreza na svakih daljih započetih 1000 Din plaća se još po 10 Din više.

Ako je godišnji porez ispod 800 Din školarina se ne plaća.

Radi odmjere državne školarine mora svaki učenik donijeti uvjerenje nadležne Poreske uprave o veličini poreza roditelja i svoje, ako i sam ima imetka. Djeca državnih i privatnih službenika i namještenika, čiji roditelji, a i oni sami, nemaju drugog imetka osim plate donijeće uvjerenje od režisera isplatne blagajne, odnosno poslodavca, o visini mjesečne plate i godišnjeg službeničkog poreza na platu i zasebnu vlastoručnu netaksiranu izjavu roditelja da nemaju drugog imetka ni dohotka po kojem bi bili zaduženi porezom.

Učenici, koji imaju starijeg brata ili sestru u školama u kojima se plaća školarina, plaćaju polovinu propisane državne školarine no moraju tu okolnost kod upisa dokazati posebnim uvjerenjem o upisu dotičnog starijeg brata ili sestre. Ako njihov upis nije još izvršen, donijeće posebnu izjavu roditelja da će im se starije dijete upisati u školu, a kad se upis izvrši, zamijeniće se ova izjava uvjerenjem dotične škole o upisu.

Prigodom upisa plaćaju učenici još i banovinsku učeničku dažbinu koja iznosi godišnje Din 200, a plaća se semestralno na početku svakog semestra.

Polovinu dažbine plaćaju:

1) namještenici ili penzioneri, kojima su sveukupne prinadležnosti odnosno penzija s dodacima jedini dohodak, a taj nije veći od mjesečnih Din 3000, i ako je dijete u minuloj školskoj godini ocijenjeno s općom ocjenom barem dobar.

2) roditelji ili skrbnici koji imaju više od dvoje djece u srednjim i srednjim stručnim školama sa općom ocjenom u minuloj školskoj godini barem dobar.

Namještenici ili penzioneri kojima su sveukupne prinadležnosti odnosno penzija jedini dohodak, a taj nije veći od Din 1000 mjesečno, oslobađaju se od dažbina ako dotična djeca u minuloj školskoj godini imaju opću ocjenu odličan ili vrlo dobar.

Od plaćanja dažbine oslobađaju se učenici siromašnih roditelja. U pogledu siromaštva učenika odnosno roditelja vrijedi uvjerenje siromaštva nadležne vlasti (tač. 6 čl. 5 Zakona o taksama i čl. 2 Zakona o izmjenama i dopunama u Zakonu o taksama od 9 marta 1929).

U fond za zdravstvenu zaštitu učenika plaća svaki učenik pri upisu 20 Din.

Svi učenici sa strane moraju stupiti u internat. Puna uplata za cjelokupno izdržavanje ~~biće~~ iznosi mjesečno Din ~~400~~ 450. Pitomci internata treba da donesu osim zimskog i ljetnog odijela i najmanje po četiri komada bijelog rublja (rublje se pere svakog tjedna), 4 salveta, 6 džepnih maramica, pribor za čišćenje odijela i obuće, čašu i četku za pranje zubi, češalj i četku za kosu. Od posteljnih stvari treba donijeti jedan jastuk sa dvije jastučnice, jorgan sa dvije prevlake, dvije plahte po slamarici, jedan prekrivač za prekrivanje postelje i praznu slamaricu. Potanje obavještenje za internat daje na traženje ~~direktor~~ ravnatelj.

Učenici se upozoravaju da su dužni da se i za velikog školskog odmora vladaju onako, kako dolikuje vaspitanoj omladini, i da se klonu svega što bi bilo štetno po njihov ugled, zdravlje i đačko dostojanstvo. Krivice koje bi bile učinjene za vrijeme školskog odmora, kazniće se poslije kao da su učinjene za vrijeme školskog rada.

28 juna 1939 godine

Direktor,
Dušan S. Temerinac

Sadržaj

		Strana
20	godina Državne učiteljske škole u Čakovcu . .	3
I	Nastavnici	
	A) Promjene u toku godine	7
	B) Stanje na kraju školske godine	8
II	Školski ljetopis	14
	Ekskurzije	19
III	Spisak udžbenika	22
IV	Spisak školskih zadataka	32
V	Đačka udruženja	32
VI	Izvještaj o stanju kabineta	38
VII	Izvještaj o zdravstvenom stanju učenika . .	41
VIII	Klasifikacija učenika	43
IX	Školsko gospodarstvo	48
X	Zajednica doma i škole	52
XI	Statistika učenika	54
XII	Vježbaonica	56
XIII	Naredba učenicima	59

51-C-59

LJSKA ŠKOLA
u ČAKOVCU

GODINA XXII. KNJIGA 13.

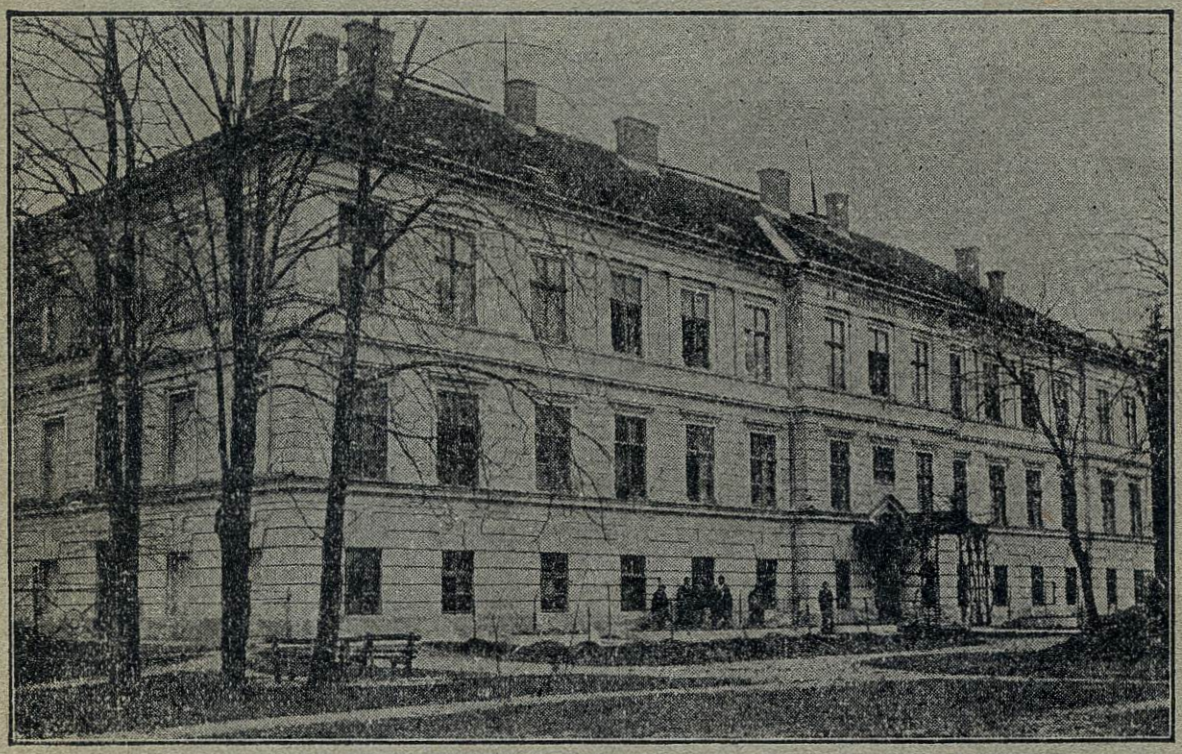

PROČELJE ŠKOLSKE ZGRADE

IZVJEŠTAJ

ZA ŠKOLSKU **1939.-40.** GODINU.

Učiteljska škola u Čakovcu

Godina XXII Knjiga 13

Drž. učiteljska škola i vježbaonica Kraljevine Jugoslavije u Čakovcu

IZVJEŠTAJ

za školsku 1939-40 godinu

27 9
100 x

x : 9 = 100 : 27

900 : 27 = 33

= 9

Tiskara Kraljek i Vežić, Čakovec.

I. Nastavnici

A) Promjene u toku godine

a) Postavljenja

1) Vidaković Herman, profesor učiteljske škole u Osijeku, postavljen za ravnatelja učiteljske škole u Čakovcu. Odio za prosvjetu u Zagrebu br. 5867-II od 11-I-1940.

2) Šverko Kata, učit. žen. ruč rada i domaćinstva na građ. školi u Čakovcu, postavljena za honorarnu nastavnicu na učiteljskoj školi u Čakovcu. Odio za prosvjetu u Zagrebu br. 36313-II od 30-IV-1940.

b) Premještenja.

1) Rauš Sofija, zabavilja, premještena odlukom Min. prosvjete O. N. br. III-36107 na drž. nar. osn. školu u Čakovcu i dodijeljena na rad u zabavište vježbaonice učiteljske škole u Čakovcu.

2) Temerinac Dušan, ravnatelj, premješten na učiteljsku školu u Pakrac. Odio za prosvjetu u Zagrebu br. 5874-II od 11-I-1940.

3) Heraković Blanka, učit. pripravnik, premještena na žensku zanatsku školu u Varaždinu. Odio za seljačko gospodarstvo u Zagrebu br. 43659-IV od 19-I-1940.

4) Jelačić Franjo, profesor učiteljske škole u Čakovcu postavljen za ravnatelja učiteljske škole u Mostaru. Odio za prosvjetu u Zagrebu br. 24588-II od 15-III-1940.

5) Vidaković Jelka, učiteljica osnovne škole u Osijeku, premještena za učiteljicu vježbaonice učitelj. škole u Čakovcu. Odio za prosvjetu u Zagrebu br. 24826-II od 15-III-1940.

6) Tabor Gaston, profesor, premješten na učiteljsku školu u Dubrovniku. Odio za prosvjetu u Zagrebu br. 73460-II od 11-IV-1940.

7) Robotić Martin, profesor, premješten iz učiteljske škole u Šibeniku na učiteljsku školu u Čakovec. Odio za prosvjetu u Zagrebu br. 36470-II od 11-IV-1940.

c) Pridijeljeni na rad

1) Heraković Blanka, učiteljica škole za domaćice, pridijeljena na rad u učiteljsku školu u Čakovcu. Opće odjeljenje banovine Hrvatske br. 19524 od 22-IX-1939.

2) Pralica-Bošnjaković Lidija, suplent realne gimnazije u Varaždinu pridijeljena na rad u učiteljsku školu u Čakovcu. Odio za prosvjetu u Zagrebu br. 69633-II od 13-IV-1940.

3) Požgaj Josip, suplent realne gimnazije u Varaždinu, pridijeljen na rad u učiteljsku školu u Čakovcu. Odio za prosvjetu u Zagrebu br. 71364-II od 13-IV-1940.

4) Domac Ivan, suplent realne gimnazije u Vinkovcima, pridijeljen na rad u učiteljsku školu u Čakovcu. Odio za prosvjetu u Zagrebu br. 36469-II od 27-IV-1940.

d) Unapređenja

1) Vrence Ivan, profesor, preveden na plaću VI. pol. grupe I. per. povišice odlukom odjela za prosvjetu u Zagrebu br. 72406-II od 27-XII-1939.

2) Brun Julije, profesor, preveden na plaću VI. položajne grupe I. periodske povišice odlukom odjela za prosvjetu u Zagrebu br. 72416-II od 27-XII-1939.

3) Gorup Ljubomir, profesor, preveden na plaću VII. položajne grupe I. periodske povišice odlukom odjela za prosvjetu u Zagrebu br. 72408-II od 27-XII-1939.

e) Bolovanja

1) Albert Antonija, profesor: a) bolovanje od 9-IX-1939 do 9-XII-1939 odlukom odjela za prosvjetu u Zagrebu br. 64059-II od 9-IX-1939. — b) bolovanje od 2-I-1940 do 21-II-1940 odlukom odjela za prosvjetu u Zagrebu br. 9645-II od 17-II-1940. — c) bolovanje od 22-II-1940 do 21-VI-1940 odlukom odjela za prosvjetu u Zagrebu br. 31055-II od 16-IV-1940.

2) Kuntarić Ljuboslav, profesor, bolovanje od 6-XII-1939 do 5-VI-1940 odlukom odjela za prosvjetu u Zagrebu br. 1148-II od 13-I-1940.

3) Rauš Sofija, zabavilja, bolovanje od 4-II-1940 do 4-IV-1940 odlukom odjela za prosvjetu u Zagrebu br. 16154-II od 20-III-1940.



Školska zgrada sa strane

B) Stanje na kraju

1.) Nastavnici

Redni broj	Prezime i ime	Zvanje	Glavna i sporedna struka	Koliko ima godina nastavničke službe	Grupa i stepen po kojoj plaću prima i datum kad ju je dobio
1	Vidaković Herman-Armin	ravnatelj	a) matematika i fizika b) kozmografija	25 g.	IV-1 11-I-1940
2	Tomašić Vjekoslav	profesor	a) povijest i zemljopis	18 g. 4 mj.	IV-2 24-I-1938
3	Kuntarić Ljuboslav	"	a) hrv. srp gram. i jugosl. knjiž. b) narodna povijest	22 g. 7 mj.	IV-2 24-I-1938
4	Iskra Miroslav	"	a) zoologija i botanika b) mineralogija s geologijom i kemija	20 g. 9 mj.	V 24-I-1938
5	Šimunić Dragutin	"	a) zemljopis b) zoologija i botanika	19 g. 10 mj.	V 30-V-1938
6	Albert Antonija	"	a) psihologija i povj. filozofije b) pedagogija	18 g. 5 mj.	V 8-IX-1938
7	Vrence Ivan	"	a) zoologija i botanika b) zemljopis	18 g 10 mj.	VI 24-X-1936
8	Brun Julije	"	a) pedagogija i psihologija b) matematika	18 g. 9 mj.	VI 24-X-1936
9	Tabor Gaston	"	a) filozofija, pedagogija i estetika b) francuski jezik	12 g. 1 mj.	VI 22-XI-1938
10	Gorup Ljubomir	"	a) matematika i fizika b) kozmografija	16 g. 10 mj.	VII 24-X-1936

školske godine
učiteljske škole

Šta je predavao, u kojem razredu i sa koliko sati	Svega sati nedjeljno	Razredni nastojnik	Druge školske dužnosti	Napomena
	—	—	Upravlja internatom	
Povijest Ia 2, Ib 2, II 2, III 2, IV 3, V 2 Zemljopis Ib 2, III 2, V 1. Povj. zemlj. seminar IV 1. Narodna ekonomija V 2	21	Ib	Čuvar zemljopisne i povjesne zbirke	
Hrvatski ili srpski jezik III 2, IV 2, V 2	6	III	Knjižničar. V. d. ekonoma. Promatrač meteor. stanice.	Uslijed bolesti predavao 6 sati
Prirodopis Ia 3, Ib 3, II 2, III 2 Kemija Ia 2, Ib 2, II 2 Gimnastika Im 1, Iž 1, II 1, IIIm 1, IV-Vm 1, III-IV-Vž 1	22	II	Čuvar prirodopisne i kemijske zbirke, te gimnast. sprava. Nadzornik Jadr. straže	
	—	—		Na radu u građanskoj školi u Čakovcu
	—	—		Na bolovanju
Prirodopis IV 2. Prir. semin. IV 1. Zemlj. Ia 2. Administracija V 1. Gospodarstvo I 2, II 1, III 1. Gosp. rad. Ia 2, Ib 2, II 2, IIIm 2, IIIž, IV 2	22	—	Čuvar poljopr. zbirke V d. poslovođe sekretara, Režiser. Nadzornik u Podml. C. K.	
Pedagogija IV 4, pedag. seminar IV 1, V 2. Metodika IV 2, V 2. Psihologija V 2. Školski rad IV 4 V 6	23	V	Nadzornik podmlatka Aerokluba	
Francuski jezik I 3, II 3, III 3, IV 3, V 2. Seminar franc. jez. IV 1, V 2. Psihologija III 4. Povijest pedagogije V 2	23	—		Razriješen dužnosti 27-V-1940.
Matematika Ia 3, Ib 3, II 3, III 3, IV 2. Fizika II 2, III 2, IV 2	20	IV	Čuvar fizikalne zbirke. Nadzornik u Ferijalnom savezu	

Redni broj	Prezime i ime	Zvanje	Glavna i sporedna struka	Koliko ima godina nastavničke službe	Grupa i stepen po kojoj plaću prima i datum kad ju je dobio
11	**Robotić Martin**	profesor	a) pedagogija i psihologija b) matematika	15 g. 10 mj.	VII 26-IV-1937
	Nastavnici drugih škola pridijeljeni				
12	**Pokaz Franjo**	profesor	a) pjevanje pov. muzike estet. „ b) teor. muzike glasovir violina	7 g. 4 mj.	VIII 8-III-1938
13	**Domac Ivan**	suplent	a) crtanje i risanje b) povj. umjetnosti	4 g.	činovnički pripravnik
14	**Požgaj Josip**	„	a) orgulje i teor. muzike b) glasovir, harmonij i kontrapunkt	2 mj.	činovnički pripravnik 13-IV-1940
15	**Pralica Lidija**	„	a) njemački i franc jezik b) hrv.-srp. jez	2 mj.	činovnički pripravnik 13-IV-1940
	Honorarni nastavnici				
16	**Majstorović o. Srećko**	honorarni nastavnik od sata	nauk vjere za rimo-katolike		
17	**Madžarac Ćiro**	„	nauk vjere za ist.-pravoslav.		
18	**Ribarić Martin**	„	muški ručni rad		
19	**Šverko Kata**	„	ženski r. rad i kućanstvo		
20	**Ilijanić dr. Blaž**	v. d. šk. liječnika	higijena		

Šta je predavao, u kojem razredu i sa koliko sati	Svega sati nedjeljno	Razredni nastojnik	Druge školske dužnosti	Napomena
	—	—		Nastupio dužnost 3-VI-1940.

na rad ovoj školi

Pjevanje Ib 1, III 1, IV 1, V 1. Sviranje II 2. Zborno pjevanje I-V 2 Hrvatski ili srpski jezik Ia 4, Ib 4, II 4	20	Ia	Čuvar muzičke zbirke	Profesor realne gimnazije u Varaždinu ovdje na radu
Crtanje Ia 2+2, Ib 2, II 2, III 2	10	—		Suplent realne gimnazije u Vinkovcima ovdje na radu
Pjevanje Ia 1, II 1 Sviranje Ia 6, Ib 4, III 2, IV 2	16	—		Suplent realne gimnazije u Varaždinu ovdje na radu
Njemački jezik I 3, II 3, III 3, IV 3, V 2. Seminar njem. jez. IV 1, V 2	17	—		Suplent realne gimnazije u Varaždinu ovdje na radu

od sata

Vjeronauk za rimokatolike Ia 2, Ib 2, II 2, III 2, IV 2, V 2	12	—		Svećenik franjevačkog reda u Čakovcu
Vjeronauk za ist.-pravoslavne I-II-III 2, IV-V 2	4	—		Pravoslavni svećenik u Varaždinu
Muški ručni rad Im 2, II 2, III 2	6	—	Čuvar zbirke za muški ručni rad	Učitelj vježbaonice u Čakovcu
Ženski ručni rad Ib 2, III 2 Kućanstvo Ib 2, III 1	7	—		Učiteljica građanske škole u Čakovcu
Higijena V 2	2	—		Zdravstveni savjetnik u Čakovcu

2.) Učitelji

Redni broj	Prezime i ime	Zvanje	Koliko ima godina učiteljske službe
1	Matasović Terezija	učiteljica	20 g. 10 mj.
2	Kuntarić Olga	„	23 g. 2 mj.
3	Ribarić Martin	učitelj	20 g. 9 mj.
4	Vidaković Jelka	učiteljica	20 g. 5 mj.
5	Rauš Sofija	zabavilja	26 g. 7 mj.
6	Brun Elizabeta	učiteljica	12 g. 1 mj.
7	Crnković o. Viktor	vjeroučitelj (rimo-kat.)	
8	Madžarac Ćiro	vjeroučitelj (ist. pravosl.)	

3.) Služi-

1	Hrastovec Tomo	služitelj	18 g. 10 mj.
2	Črep Andrija	„	19 g. 10 mj.

vježbaonice

Grupa i stepen po kojoj prima plaću i datum kad ju je dobio	Obučavao razred	Napomena
VI 29-III-1937	III	
VI 23-VI-1937	I	
VI 23-VI-1939	IV	
VII	II	
VIII	zabavište	
IX 10-II-1938		Do 15-IV-1940 obučavala u II. razredu a od 16-IV-1940 zaposlena u kancelariji ravnateljstva

telji

I 1-VI-1937		
II 1-IX-1939		

II. Školski ljetopis

24. kolovoza na sjednici nastavničkog savjeta izvršena je podjela predmeta na nastavnike i utvrđen je popis udžbenika, koji će se upotrebljavati u šk. 1939/40. god.

31. kolovoza pristupili su ljekarskom pregledu učenici, koji su se prijavili za upis u I. razred. Pregledano je 86 kandidata i kandidatkinja. Svi su nađeni sposobnima za školu. Istoga dana poslije podne održan je muzički pregled. I na muzičkom pregledu udovoljili su svi kandidati.

1. rujna obavljen je pismeni ispit za kandidate, koji su došli iz građanskih škola. Tema je bila: Moje rodno mjesto, opis.

2. i 3. rujna bio je ispit iz hrvatskog ili srpskog jezika i matematike, koji su polagali kandidati iz građanskih škola. Svi su kandidati položili taj ispit.

2. rujna primljena je odluka Odjela za prosvjetu br. 54087/1939 po kojoj se u ovu učiteljsku školu može primiti u I. razred u šk. 1939/40. godini 40 učenika i 20 učenica.

4. rujna nastavnički savjet obavio je izbor učenika i učenica za I. razred. Primljeno je 38 novih učenika, 2 su mjesta ostavljena za ponavljače. Učenica je primljeno 20. Odbijeni su kao prekobrojni 3 učenika i 24 učenice.

5. rujna obavljen je upis učenika. Upisano je:

u I. razred	40	muških	20	ženskih	svega	60	učenika
u II. razred	32	„	—	„	„	32	„
u III. razred	22	„	12	„	„	34	„
u IV. razred	23	„	3	„	„	26	„
u V. razred	19	„	7	„	„	26	„
Ukupno	136	muških	42	ženskih	svega	178	učenika

6. rujna na dan rođenja Nj. Vel. Kralja Petra II. prisustvovali su ravnatelj, nastavnici i učenici svečanom blagodarenju u ovdašnjoj rimokatoličkoj crkvi i jevrejskoj bogomolji. Poslije toga bilo je čestitanje u sreskom načelstvu. Školu je zastupao ravnatelj.

9. rujna bilo je prizivanje Sv. Duha u školskoj kapelici. Učenicima su pročitana pravila o vladanju, saopćeni su im udžbenici, koji će se upotrebljavati i raspored sati.

31. listopada održana je sjednica nastavničkog savjeta i razrednih vijeća. Izvršena je klasifikacija učenika. Izdane su opomene učenicima, koji su dobili slabe ocjene.

1. prosinca, na dan ujedinjenja, bili su svi nastavnici i učenici na svečanim bogosluženjima u ovdašnjoj rimokatoličkoj crkvi i jevrejskoj bogomolji.

✝

22. prosinca sahranjen je učenik IV. razreda **VLADIMIR GORJUP.** Na grobu se od umrlog oprostio Brun Julije, profesor, a od strane učenika Slavko Mikolčević.

23. prosinca 1939. do 10. siječnja 1940. trajali su božićni praznici.

31. siječnja završeno je I. polugodište. Obavljena je klasifikacija učenika i izdana su im polugodišnja izvješća.

10. veljače održana je proslava smrtnoga dana dr. Antuna Radića. Prigodno predavanje o dr. Antunu Radiću održao je g. Tomašić Vjekoslav, profesor.

10. veljače preuzeo je upravu ove učiteljske škole g. Vidaković Herman, koji je odlukom g. Bana banovine Hrvatske broj 2385 II od 11. siječnja 1940. god. imenovan ravnateljem ove učiteljske škole. Nakon propisno obavljene primopredaje zavodske imovine razriješen je 27. veljače svoje dužnosti na ovom zavodu g. Temerinac Dušan, ravnatelj.

✝

26. veljače umro je u Topuskom **JOSIP IŠEK** učenik I a razreda.

27. veljače prikazan je od strane Školske poliklinike film o zaraznim bolestima.

15. ožujka održana je prva klasifikaciona sjednica za drugo polugodište šk. 1939./40. god.

Od 17.—26. ožujka trajali su ovogodišnji uskrsni praznici.

Od 8.—13. travnja održana su učenicima IV. i V. razreda predavanja iz etnografije. Predavanja je održao po odredbi Banske Vlasti, Odjela za prosvjetu broj 18841 od 20. ožujka 1940. dr. Franjo Ivaniček, referent Banske Vlasti, Odjela za prosvjetu u Zagrebu. Predavanja su održavana svakog dana po dva sata. Predavač je na veoma iscrpan i zanimljiv način obradio predviđeni program iz etnografije prikazavši sve glavnije momente zorno na projekcijama.

15. travnja izvršio je inspekciju pravoslavne vjerske nastave protoprezviter-stavrofor g. Radivoje Kokić, arhijerejski namjesnik iz Zagreba.

30. travnja u spomen tragične smrti hrvatskih velikana bana Petra Zrinskog i Frana Krste Frankopana prisustvovali su učenici pod vodstvom nastavnika svečanim zadušnicama u ovdašnjoj župnoj crkvi. Poslije odsluženih zadušnica održana je u velikoj školskoj dvorani svečana akademija. Prigodno predavanje o Zrinskim i Frankopanima održala je učenica V. razreda Mimić Marija.

4. svibnja održana je druga klasifikaciona sjednica za drugo polugodište šk. god. 1939/40.

7. svibnja prigodom dana Hrvatske Enciklopedije a u smislu odredbe Banske Vlasti banovine Hrvatske Odjela za prosvjetu broj 24255 od 15. ožujka 1940. održao je općenito predavanje o Hrvatskoj Enciklopediji g. Kuntarić Ljuboslav, profesor.

15. svibnja obavio je inspekciju rimokatoličke vjerske nastave dr. Stjepan Bakšić, sveučilišni profesor iz Zagreba.

15. svibnja završena je obuka u V. razredu.

23. svibnja — na Tijelovo — prisustvovali su učenici rimokatoličke vjeroispovijesti pod vodstvom svojih nastavnika svečanoj tijelovskoj procesiji.

10. lipnja završena je redovna školska obuka u I.-IV. razredu.

11. lipnja održana je zaključna školska svečanost i proslava rođendana braće Radića. Toga dana u 8 sati ujutro odslužena je u školskoj kapelici služba Božja i svečani Te Deum, a poslije odslužene sv. mise održana je u velikoj školskoj dvorani proslava rođendana braće Radića. Na proslavi je izveden ovaj program:

1. V. Lisinski: Prosto zrakom ptica leti, pjevao je mješoviti zbor učenika učiteljske škole.

2. Stjepan Radić: Moj ponos, deklamirao Bel Ignjacije, uč. IV. razr. vježbaonice.

3. Prigodna pjesma braći Radićima, deklamirao Zvonko Veber, uč. III. razr. vježbaonice.

4. Misli Antuna Radića o narodnoj kulturi i školi, predavao je Prhlik Ivan, uč. III. razr. učiteljske škole.

5. Mali Međimurac Hrvatskoj, deklamirao je Toma Drago, uč. I. razr. vježbaonice.

6. Hrvatskim đacima od A. Šenoe, deklamirala je Ljerka Vidaković, uč. II. razr. vježbaonice.

7. Pjesma slobodi, deklamirala je Olga Kuntarić, uč. II. razr. vježbaonice.

8. Mlada Hrvatica, deklamirala je Ksenija Ostojić, uč. II. razr. vježbaonice.

9. Zdravo da si, domovino mila, deklamirao je Iskra Milan, uč. II. razr. vježbaonice.

10. Pokorni: Domovini, pjevao je mješoviti zbor učenika učiteljske škole i vježbaonice.

11. Ličnost Stjepana Radića, predavao je Bašlin Branko, uč. IV. razr. učiteljske škole.

12. Harambašić: Hrvatska Hrvatom, deklamirala je Đurđica Matasović, uč. III. razr. vježbaonice.

13. Stjepan Radić: Kraj kolijevke, deklamirala je Črep Marija, uč. IV. razr. vježbaonice.

14. Zajc: Zrinsko-Frankopanka, pjevao je mješoviti zbor učiteljske škole.

15. Runjanin: Lijepa naša domovino, pjevao je mješoviti zbor učiteljske škole.

12. lipnja održana je konačna klasifikaciona sjednica za učenike I.-IV. razreda.

Od 6.-21. lipnja trajao je učiteljski diplomski ispit pod predsjedništvom ravnatelja škole g. Vidakovića Hermana.

28. lipnja podijeljene su učenicima godišnje svjedodžbe i štampani godišnji izvještaji.

Ekskurzije

I.a razred

21. rujna 1939. izvedena je pod vodstvom razr. nastojnika prof. Franje Pokaza jednodnevna ekskurzija u Varaždinske Toplice. Cilj ekskurzije: zemljopisno-prirodopisni. Razgledan je glavni izvor i kupališni uređaji.

19. listopada 1939. izvedena je pod vodstvom razr. nastojnika prof. Franje Pokaza jednodnevna ekskurzija u Ptuj. Cilj ekskurzije: povijesni. Učenici su razgledali gradski muzej, baroknu crkvu o. o. Minorita, te okolicu i Herbersteinov dvorac.

27. svibnja 1940. izvedena je jednodnevna ekskurzija u Sv. Juraj, Gornji Mihaljevec i Macinec. Cilj ekskurzije bio je zemljopisno-gospodarski. Ekskurziju je vodio razr. nastojnik prof. Franjo Pokaz.

I.b razred

24. travnja 1940. izvedena je jednodnevna ekskurzija u Sv. Juraj pod vodstvom razr. nastojnika prof. Vjekoslava Tomašića. Cilj ekskurzije: zemljopisno-prirodopisni.

28. svibnja 1940. izvedena je jednodnevna ekskurzija u Ptuj pod vodstvom nastavnika Jože Požgaja. Cilj ekskurzije: povijesni. Razgledan je „Ferkov muzej", stare gradske crkve, Herbersteinov dvorac, te okolica grada.

II. razred

22. rujna 1939. izvedena je jednodnevna ekskurzija u Sv. Juraj, Štrigovu i Ljutomer. Cilj ekskurzije: zemljopisno-prirodopisni. Vođa puta: razr. nastojnik prof. Miroslav Iskra.

2.-4. svibnja 1940. izvedena je trodnevna ekskurzija u Ljubljanu, Bohinjsko jezero, slap Savice, Bled i Vintgar. Cilj ekskurzije: zemljopisno-prirodopisni. Vođa puta: razr. nastojnik prof. Miroslav Iskra.

III. razred

9. listopada 1939 izvedena je ekskurzija u Zagreb pod vodstvom razr. nastojnika prof. Ljuboslava Kuntarića i prof. Ivana Vrencea. Izletnici su pohodili izložbu voća banovine Hrvatske, etnografski muzej, zavod za istraživanje seljačkog i narodnog gospodarstva, Gospodarsku Slogu, Mirogoj, te zoološki vrt u Maksimiru.

28. svibnja 1940. izvedena je jednodnevna ekskurzija na Boč i u Rogašku Slatinu pod vodstvom prof Miroslava Iskre. Cilj ekskurzije: prirodopisno-zemljopisni. Učenici su se uspeli na Boč odakle su vidjeli Ptujsko polje, Pohorje, Kamničke Alpe i Hrvatsko Zagorje. U Rogaškoj Slatini razgledali su izvore ljekovite vode i način kako se boce pune kiselom vodom.

IV. razred

30. rujna 1939. izvedena je pod vodstvom razr. nastojnika prof. Ljubomira Gorupa jednodnevna ekskurzija u Lepoglavu. Učenici su razgledali crkvu i kaznionu u Lepoglavi, a zatim su razgledali okolicu.

17. listopada 1939. izvedena je pod vodstvom razr. nastojnika prof. Ljubomira Gorupa jednodnevna ekskurzija u donje Međimurje. Učenici su se odvezli vlakom do Donjeg Kraljevca, zatim su išli pješke u Hodošan gdje su razgledali selo i seljačko gospodarstvo, te prisustvovali obuci u pučkoj školi. Popodne otišli su do Letenjskog mosta na granici između Jugoslavije i Madžarske, a zatim natrag pješke do Kraljevca i vlakom do Čakovca.

20.-23. svibnja 1940. izvedena je trodnevna ekskurzija na Plitvička jezera i na more pod vodstvom razr. nastojnika prof. Ljubomira Gorupa i gdje Lidije Pralice, suplenta. Učenici su ovom prilikom razgledali Zagreb, Plitvička jezera, Sušak, Crikvenicu i Ogulin. U Zagrebu su posjetili dvije kazališne predstave, slikarsku izložbu hrvatskih umjetnika i hospitirali u vježbaonici učiteljske škole.

V. razred

17. listopada 1939. izvedena je jednodnevna ekskurzija u Prelog i Ludbreg, a pod vodstvom razr. nastojnika prof. Julija Bruna. Cilj ekskurzije: pedagoško-zemljopisni. Učenici su razgledali u Prelogu i Ludbregu škole i rad u njima. Razmatrali su donje Međimurje, tok rijeke Drave i obronke Kalnika.

14. svibnja 1940. izvedena je jednodnevna ekskurzija u Maribor. Cilj ekskurzije: pedagoško-zemljopisni. Učenici su posjetili učiteljsku školu u Mariboru i razgledali u njoj kabinete, školsku knjižnicu, pedagošku knjižnicu, pedagošku centralu i radionicu učeničkih ručnih radova. Razgledali su nadalje okolicu Maribora sa obližnjeg brijega „Kalvarije“, a popodne su se pozabavili na Mariborskom jezeru

Pedagoška akademija Čakovec
Knjižnica i čitaonica

III. Popis udžbenika

koji su se upotrebljavali u školskoj 1939/40 godini.

I. RAZRED

Vjeronauk

a) za rimokatolike:

Dr. J. Oberški — P. Mušak: Osnovi katoličke vjere.

b) za srp. pravoslavne:

Mikić Gligorije: Pregled istorije hrišćanske crkve, opći deo.

Hrvatski ili srpski jezik

Maretić dr. Tomo: Hrvatska ili srpska gramatika.

Boranić dr. Dragutin: Pravopis hrvatskosrpskog jezika.

Ćuković Milan: Čitanka za V. i VI. razred srednjih škola.

Poljanec Franjo: Istorija srpskohrvatskoga književnoga jezika s pregledom naših dijalekata i istorijskom čitankom.

Vodnik dr. Branko: Narodne pjesme.

Kombol dr. Mihovil: Primjeri iz stranih književnosti.

Njemački jezik

Pavičević Rade: Njemačka čitanka sa gramatikom za V. razred srednjih škola.

Francuski jezik

Adamović J.: Francuska čitanka s rječnikom za V. razred gimnazije.

Adamović J: Francuska gramatika za više razrede, IX. izdanje.

Povijest

Jakić Ž.: Historija starog vijeka za V. r.

Zemljopis

Geistbeck-Pavičić: Opća geografija za više razrede.

Prirodopis

Babić dr. Krunoslav i Fink dr. Nikola: Zoologija, I. Čovjek. II. Nauka o životinjama.

Kemija

Njegovan-Krajčinović: Kemija za više razrede srednjih i stručnih škola.

Matematika

Škreblin Stjepan: Aritmetika i algebra za V. razred sred. škola.
Škarica Stjepan: Geometrija za V. i VI. razr. srednjih škola.

Poljoprivreda

Po predavanju nastavnika.

Pjevanje

Milojević dr. M.: Osnovi muzičke umetnosti, I. deo.

Sviranje

Stojanović Petar: Nova škola za violinu. I. i II. dio.

Gimnastika

Brazdil A.: Gimnastičke igre.

II. RAZRED

Vjeronauk

a) za rimokatolike:

Barac: Katolička dogmatika za više razrede.

b) za srp. pravoslavne:

Mikić Gligorije: Pregled istorije hrišćanske crkve, II. deo. Srpska crkva.

Hrvatski ili srpski jezik

Maretić dr. Tomo: Hrvatska ili srpska gramatika.
Boranić dr. Dragutin: Pravopis hrvatskosrpskog jezika.
Ćuković Milan: Čitanka za V. i VI. razr. sred. škola.
Poljanec Franjo; Istorija srpskohrvatskoga književnoga jezika s pregledom naših dijalekata i istorijskom čitankom.
Vodnik dr. Branko: Pregled hrvatske i srpske književnosti za više razrede srednjih škola.

Njemački jezik

Pavičević Rade: Njemačka čitanka sa gramatikom za VI. razred srednjih škola.

Francuski jezik

Knežević R.: Francuska čitanka za V. i VI. razr. sred. škola.
Knežević R.: Francuska gramatika.

Povijest

Jakić Ž.: Historija starog vijeka za V. razr.
Srkulj Stj.: Povijest srednjeg vijeka za više razr. sred. škola.

Lazarević Đ.: Istorija Jugoslovena.

Zemljopis

Juras I.: Zemljopis Evrope.

Prirodopis

Simonović D. T.: Botanika.

Kemija

Njegovan-Krajčinović: Kemija za više razr. srednjih škola.

Fizika

Popović dr. Mil. i Šljivić dr. Sr.: Fizika za VII. razred sred. škola.

Matematika

Škreblin Stj.: Aritmetika i algebra za VI i VII. razr. sred. škola.
Škarica Stj.: Geometrija za V. i VI. razr. sred. škola.

Poljoprivreda — domaćinstvo

Po predavanju nastavnika.

Pjevanje

Milojević: dr. M.: Osnovi muzičke umetnosti. II. deo.

Sviranje

Heš G.: Škola za violinu, II. i III. sv.

Gimnastika

Brazdil A.: Gimnastičke igre.

III. RAZRED

Psihologija

Zimmermann: Psihologija za srednja učilišta.
Ristić dr. Svetomir: Logika za srednje škole.

Vjeronauk

Rajić Ljub.: Dogmatika, kratka apologetika i dogmatika pravoslavne srkve.

Hrvatski ili srpski jezik

Petračić Franjo i Zagoda Đuro: Hrv. čitanka za više razrede srednjih škola, izd. 1924. god.
Boranić dr. Dragutin: Pravopis hrvatskosrpskog jezika.
Poljanec Franjo: Istorija srpskohrvatskoga književnoga jezika s pregledom naših dijalekata i istorijskom čitankom.
Vodnik dr. Branko: Pregled hrvatske i srpske književnosti za više razrede srednjih škola.
Skerlić dr. Jovan: Istorija novije srpske književnosti.

Njemački jezik

Pavičević Rade: Njemačka čitanka za VII. razr. sred. škola.

Francuski jezik

Dinić Božidar: Francuska čitanka za VII. razred gimnazije.

Povijest

Srkulj dr. Stjepan: Povijest srednjeg vijeka za više razrede.
Suhotin Lav.: Istorija novoga veka za VII. razred.
Lazarević Đ.: Istorija Jugoslovena.

Zemljopis

Đorđević-Sokolović: Kraljevina Jugoslavija za VIII. razred.
Kozen-Šenoa: Geografski atlas.

Prirodopis

Tućan dr. Fran: Mineralogija i geologija za VII. razr. sred. škola.

Fizika

Popović dr. Mil. i Šljivić dr. Gr.: Fizika za VIII. razred srednjih škola.

Matematika

Škreblin Stj.: Aritmetika i algebra za VI. i VII. razr. sred. škola.
Škreblin Stj.: Trigonometrija za VI. i VII. razr. sred. škola.

Poljoprivreda — domaćinstvo

Po predavanju nastavnika.

Pjevanje

Po predavanju nastavnika.

Sviranje

Heš G: Škola za violinu, III. i IV. sv.

Gimnastika

Brazdil A.: Gimnastičke igre.

IV. RAZRED

Opća pedagogika

Po predavanju nastavnika.

Metodika

Po predavanju nastavnika.

Vjeronauk

a) za rimokatolike:

Lasman Franjo: Povijest crkve Kristove. III. izdanje.

b) za pravoslavne:

Teodorović Sava: Pravoslavna dogmatika sa apologetskim razjašnjenjem.

Hrvatski ili srpski jezik

Maretić dr. Tomo: Hrvatska ili srpska gramatika.
Boranić dr. Dragutin: Pravopis hrvatskosrpskoga književ. jezika.
Poljanec Franjo: Istorija srpskohrvatskoga književnoga jezika s pregledom naših dijalekata i istorijskom čitankom.

Vodnik dr. Branko: Pregled hrvatske i srpske književnosti u ogledima za više razr. sred. škola.

Skerlić dr. Jovan: Istorija novije srpske književnosti.

Savković Miloš: Jugoslovenska književnost za VIII. razr.

Njemački jezik

Pavičević Rade: Njemačka čitanka za VIII. razred.

Francuski jezik

Knežević R.: Francuska čitanka za VII. i VIII. razr. sred. škola.

Adamović J.: Francuska gramatika.

Povijest

Suhotin Lav: Istorija novoga veka za VII. razr.

Lazarević Đ.: Istorija Jugoslovena.

Prirodopis

Babić dr. K. i Fink dr. N.: Zoologija.

Simonović D. T.: Botanika.

Tućan dr. Fran: Mineralogija i geologija.

Fizika

Popović dr. Mil. i dr. Šljivić S.: Fizika za VIII. razr. sred. škola.

Pjevanje

Po predavanju nastavnika.

Sviranje

Heš G.: Škola za violinu, IV. sv.

Gebauer J.: 12 dueta po privr. nastavnom planu.

Gimnastika

Brazdil A.: Gimnastičke igre.

V. RAZRED

Psihologija

Kornilov K. N.: Psihologija deteta.

Povijest pedagogike

Po predavanju nastavnika.

Metodika

Po predavanju nastavnika.

Školska organizacija i administracija

Po predavanju nastavnika.

Narodna ekonomija

Po predavanju nastavnika.

Vjeronauk

a) za rimokatolike:

Hefler Ferdo: Metodika religijske nastave i odgoja.

b) za srpskopravoslavne:

Teodorović Sava: Pravoslavna dogmatika s apologetskim razjašnjenjima.

Hrvatski ili srpski jezik

Maretić dr. Tomo: Hrvatska ili srpska gramatika.

Boranić dr. Dragutin: Pravopis hrvatskosrpskog jezika.

Ćuković Milan: Čitanka za V. i VI. razred sred. škole.

Poljanec Franjo: Istorija srpskohrvatskoga književnoga jezika s pregledom naših dijalekata i istorijskom čitankom.

Vodnik dr. Branko: Pregled hrvatske i srpske književnosti u ogledima za više razr. sred. škola.

Skerlić dr. Jovan: Istorija novije srpske književnosti.

Savković Miloš: Jugoslovenska književnost za VIII. razred.

Njemački jezik

Pavičević Rade: Njemačka čitanka za VIII. razred.

Francuski jezik

Knežević R.: Francuska čitanka za VII. i VIII razr. sred. škola.

Adamović J.: Francuska gramatika.

Povijest

Vulović: Opšta historija novoga veka za VIII. razred.
Lazarević Đ.: Istorija Jugoslovena.

Higijena

Marković Stevan i Švarc dr. Oton: Higijena za učiteljske i ostale stručne škole.

Zemljopis

Đorđević-Sokolović: Kraljevina Jugoslavija za VIII. razred
Kozen-Šenoa: Geografski atlas.

Pjevanje

Po predavanju nastavnika.

Gimnastika

Brazdil A.: Gimnastičke igre.

IV. Popis
škol. zadataka rađenih iz hrvatskog ili srpskog jezika

I.a razred

1. Moji prvi utisci u ovoj školi.
2. Kraljević Marko u narodnoj pjesmi i povijesti.
3. Uskoci u našoj narodnoj epici
4. Stih naše narodne poezije.
5. Ličnost Smail-age u „Agovanju".
6. Slobodna radnja.
7. Proljeće — mladost (paralela).
8. Dom i svijet — I. pjevanje. F. Marković.

I.b razred

1. Moji prvi utisci u ovoj školi.
2. Narodni običaji u pjesmi „Ženidba Dušanova".
3. Ličnost Kraljevića Marka prema narodnoj poeziji.
4. Zima.
5. Govor starca svećenika u „Četi".
6. Slobodna radnja.
7. Proljeće — mladost (paralela).
8. Kako siješ tako ćeš i žeti.

II. razred

1. Kroz gornje Međimurje.
2. Rad i značenje sv. Ćirila i Metodija.
3. Petrarkistička poezija i njezini predstavnici kod nas.
4. Narodni običaji u mom rodnom selu.
5. Glavne značajke prvoga našega romana „Planine".
6. Kakvi mi se romani najviše sviđaju.
7. O lijepa, o draga, o slatka slobodo.
8. Rodoljubni motivi u djelima dubrovačko-dalm. pjesnika.

III. razred

1. Častan je poraz bolji od nečasne pobjede.
2. Što je Relković htio sa svojim Satirom?

3. Hrvati i Hrvatska uoči ilirskoga preporoda.
4. Rat je najveća nevolja za čovječanstvo.
5. Književne zasluge Stanka Vraza.
6. Proljeće nam dolazi . . .
7. Prikažite onoga pjesnika XX. vijeka koji vam se najviše sviđa.
8. Poznavanje narodnoga života temelj je našem budućem učiteljskom radu.

IV. razred

1. Opišite jednu ličnost iz kojega djela naše književnosti.
2. „Na svomu prosjak sam ja, jer rodna zemlja sinu je tuđina, a Hrvatska je strancu domovina". A. G. Matoš: Iseljenik.
3. U dobru je lako dobar biti, na muci se poznaju junaci. P. P. Njegoš.
4. Selo i seljaci u djelima srpskih realista.
5. Rat je najveća nevolja za čovječanstvo.
6. Što dugujemo svome narodu.
7. Pejsaži u lirici Vojislava Ilića.
8. Moj najmiliji pjesnik.
9. Refleksije s našega godišnjeg putovanja.

V. razred

1. Ostati priseban u najtežim časovima velika je vrlina čovjeka.
2. Važnost mora za život hrvatskoga naroda u prošlosti i sadašnjosti.
3. Seoski život u djelima srpskih realista.
4. Zimske nevolje i radosti čovjeka.
5. Svaki rat znači nazadak za čovječanstvo: on uništava i materijalne i moralne vrednote.
6. Rodoljublje u djelima dubrovačko-dalmatinskih pjesnika.
7. N. N. (izbor po volji) je moj najmiliji pripovjedač.
8. Tipovi inteligencije u djelima hrvatskih realističkih pisaca.

V. Đačka udruženja

1.) Đačko literarno udruženje „Zrinski“

Ove godine bili su svi učenici članovi udruženja. Na godišnjoj skupštini izabran je slijedeći odbor: Predsjednik: Banek Stjepan (IV. r.). podpredsjednik: Vlahek Vinko (IV. r.), tajnik: Rodik Božo (III. r.), tajnik II.: Grkčević Vlado (II. r.), blagajnik: Blažinčić Božo (IV. r.), revizor I: Brozović Blanka (III. r.), revizor II; Grča Josip (V. r.), revizor III.: Fuček Andrija, (I. r.), pročelnik glazbene sekcije: Orešković Antun (IV. r.), pročelnik literarne sekcije: Bilek Ladislav (IV. r.), pročelnik šahovske sekcije: Danjek Alojzije (V. r.), pročelnik sportske sekcije: Bevandić Mirko (III. r.). Osim toga izabrani su i odbornici za pojedine razrede.

Društvo je održalo 2 odborske sjednice i 1 sijelo. Na sjednicama se raspravljalo o tekućim organizacijskim pitanjima i odlučeno je da se društvo pretplati na časopise: „Napredak“, „Hrv. reviju“, „Hrv. učiteljski dom“ i „Tamburicu“. Osim toga šah je bio upotpunjen.

Kako se vidi iz toga izvještaja rad „Zrinskoga“ bio je slab. Razlog je tome taj, što je naredbom Banske Vlasti banovine Hrvatske br. 62.719 od 2. X. 1939. privremeno bio obustavljen rad učeničkih organizacija na srednjim školama. Završna godišnja skupština nije se mogla održati iz istog razloga.

Primitak ove godine iznosi . . .	1.238 50	din.
Izdatak	350·75	„
Ostatak	887·75	din.

Nadzor nad radom društva vodio je do svoga premještenja Franjo Jelačić, profesor, a iza toga Ljuboslav Kuntarić, profesor.

2. Podmladak Jadranske Straže

Na godišnjoj skupštini održanoj dne 29. rujna 1.939. izabran je ovaj odbor: Predsjednik: Vlahek Vinko (IV. r.), podpredsjednik: Kobal Vladimir (V. r.), tajnik: Piršl Ivan (III. r.), blagajnik: Horvat Stjepan (IV. r.), knjižničar: Peroković Slavko (II. r.). U revizioni odbor ušli su: Rodik Mirko (V. r.) i Bogunović Ljubomir (V. r.).

U širi odbor izabrani su: Lovrić Štefica (IV. r.), Požar Silvestar (IV. r.), Peleš Pavao (II. r.).

Broj članova iznosio je 170.

Stanje blagajne je ovo:

Ostatak od prošle godine	2.391·75 din.
Prihod ove šk. godine	950·— „
Svega primljeno .	3.341·75 din.
Izdatak	1.894·50 „
Ostatak na koncu školske godine .	1.447·25 din.

Ove šk. godine bio je od Banske Vlasti privremeno obustavljen rad svih školskih društava pa tako i P. J. S.

Podmladak Jadranske Straže doznačio je svotu od din 1.500·— učenicima IV. razr. koji su izveli ekskurziju na Plitvička jezera i more. Nadzorni nastavnik: Iskra Miroslav, profesor.

3. Podmladak Crvenog Krsta

Podmladak D. C. K. u ovoj učiteljskoj školi imao je ove šk. godine 168 članova.

U ime članarine ubrano je	840·— din.
Izdano	473·— „
Gotovina	367·— din.

Upravu podmlatka sačinjavali su prema pravilima društva, razredni nastojnici na čelu sa ravnateljem zavoda, dok su za pojedine razrede bili izabrani povjerenici.

Društvo se u svome radu u svemu pridržavalo Pravilnika D. C. K. i u cijelosti izvelo predviđeni program.

Nadzorni nastavnik: Vrence Ivan, profesor.

4. Podružnica Ferijalnog Saveza

Na kraju šk. god 1939./40. imala je podružnica 51 član.

Ove šk. g. izabran je ovaj odbor: Predsjednik: Orešković Antun (IV. r.), tajnik: Miholjević Ivan (IV. r.), blagajnik: Senica Velimir, (III. r.), odbornici: Piršl Ivan (III r.), Bakić Marija (I. r.), Banek Zlatko (V. r.). Revizioni odbor: Brozović Blanka (III. r.) i Milković Pavao (IV r.).

U toku šk. godine održane su 2 odborske sjednice i jedna glavna.

Stanje blagajne koncem šk. godine:

Primitak	1.861·75 din.
Izdatak	1.599·50 „
Gotovina . . .	262·25 din.

Nadzorni nastavnik: Gorup Ljubomir, profesor.

5. Podmladak Aerokluba

Podmladak Aerokluba i na ovoj školi počeo je radom 31. svibnja 1939. godine. Preko velikih praznika od 5. do 8. kolovoza 1939. održan je na inicijativu ovoga podmlatka modelarski tečaj. U ovom tečaju radilo je 57 članova. Svi su članovi završili tečaj sa uspjehom i primili od Pododbora aerokluba „Naša krila“ iz Zagreba modelarske diplome. Od 23. do 25. kolovoza priređena je u dvorani restauracije Flisar vrlo uspješna izložba avijonskih modela. Na ovoj izložbi bilo je 53 modela: modeli I (motorni model); II WEV-20 (model jedrilica); III S-3 (model štapičara).

25. kolovoza u prisustvu članova Pododbora iz Zagreba gg. Hetenjija i Vitanovića, održano je natjecanje najuspjelijih modela. Prvo je mjesto u takmičenju polučio Požar Silvije modelom Vj-26; drugu Cotić Alojzije modelom NEW-20, treću gdjica Vranić Vladimira modelom S-3.

Učesnici ovog tečaja bili su nagrađeni po Aeroklubu iz Zagreba još i besplatnom vožnjom aeroplanima 1. rujna 1939. god

3. rujna 1939. održana je svečanost dijeljenja nagrada u dvorani kavane Royal, gdje su pobjednici u natjecanjima Požar, Cotić i Vranić primjereno nagrađeni.

6. rujna 1939. održao je nastavnik modelarskog tečaja g. Jakopović vrlo uspjelo predavanje „O značaju modelarstva za buduće vazduhoplovce“. Drugo predavanje istoga dana „Naša vojna i civilna avijacija“ održao je drugi nastavnik modelarskog tečaja g. Puhlovski.

16. rujna 1939. održana je glavna godišnja skupština. Izabran je ovaj odbor: Horvat Antun, za predsjednika; Slukić Ivana, za podpredsjednika; Ribarić Miloš za tajnika; Rajić Bojan, za blagajnika; Pureta Vojo, za knjižničara; Kratohvil Marijan, Filipović Josip, Harmina Micika i Kramar Marija kao odbornici. Istoga dana održao je pročelnik prof. Brun Julije, predavanje: „Korist učenika učiteljskih škola u aktivnom učešću modelarstva“.

Naredbom Banske Vlasti banovine Hrvatske br. 62.719 od 2. X. 1939. privremeno je obustavljen rad učeničkih organizacija; tako je i ovaj Podmladak radom privremeno prestao. Prepisku i

druge poslovne knjige je pročelnik primio od tajnika Podmlatka na sačuvanje. Društvena je imovina 859 dinara.

Društvo je bilo pretplaćeno na stručni list „Naša krila“ koji su članovi marljivo čitali. Koliko je oduševljenja razvio ovaj Podmladak za avijaciju svjedoči činjenica da su joj danas dva člana učenici pilotskih škola, i to Stojčević Milorad, uč. III. r. u Zagrebu i Požar Silvije, uč. IV. r. u Ljubljani.

Broj članova u ovoj školskoj godini je bio 102.

Nadzorni nastavnik: Brun Julije, profesor.

6. Katolička Akcija

K. A. radi u dva društva: „Hrv. kat. pripravnika K. A.“ i „Hrv. kat. pripravnica K. A.“. U ovoj šk. god. broj članova-ica iznosi 57.

Odbor društva pripravnika: Predsjednik: Bilek Karlo (IV. r.), podpredsjednik: Brajković Đuro (V. r.), tajnik: Senica Velimir (III. r.) Odbornici: Zuber Zvonko (V. r.), Horvat Stjepan (IV r.), Rodik Božo (III. r.), Svatović Zlatko (II r.), Šeša Ivan (I. r.).

Odbor društva pripravnica: predsjednica: Mimić Marija (V. r.), tajnica: Medvedović Jelena (III r.), odbornice: Lovrić Štefa (IV. r.), Pavlinić Krista (III. r.).

Društva imaju po dvije sekcije: diletantsku i kruničarsku.

Društva su dala dvije kazališne predstave: „Sultanova kći“ i „Marijana“.

Na Papin dan priređena je akademija u počast Nj. Sv. pape Pia XII.

Društva su bila brojno zastupana na kongresu đačke K. A. u Virovitici, gdje je hrvatski metropolita preuzv. g dr. A. Stepinac primio 25 novih članova-ica u organizaciju.

Diletantska sekcija davala je „Marijanu“ i u Zagrebu s odličnim moralnim uspjehom.

Održano je 45 sastanaka i 12 odborskih sjednica.

Mjesečno jedanput pristupalo se sv. Pričesti.

Osim knjižnice nema društvo nikakove imovine.

Duhovnik: o. Srećko Majstorović, kateheta.

VI. Izvještaj o stanju kabineta

1. Prirodopisna zbirka

a) Zoološki dio:

26 komada modela od sadre i papirmašea i 14 slika za anatomiju čovjeka; 40 kom. kostura i suhih preparata kičmenjaka i 1 kom. u formalinu (šarka), 16 kom. ptica, 39 kom. suhih preparata kičmenjaka i 1 komad u alkoholu (razvoj pčele).

195 zooloških slika na tvrdom kartonu i mekanom papiru sa štapovima.

b) Botanički dio:

2 modela cvijeta, 5 kom. suhih plodova, 20 aparata za fiziologiju bilja, 50 kom. botaničkih slika na kartonu i 2 mikroskopa sa preparatima.

c) Mineraloški, petrografski i paleontološki dio:

290 kom. minerala, 10 kom. raznog kamenja, 12 kom. okamina, 27 kom. geološko-paleontoloških slika. Ima sprava za determinaciju ruda te veliki broj kristalnih modela iz kartona i žice.

2. Fizikalna zbirka

Zbirka posjeduje ukupno 302 aparata i to: 71 aparat za mehaniku, 23 za akustiku, 62 za optiku, 7 za magnetizam i 141 aparat za elektricitetu.

Ove je godine nabavljen 1 megadiaskop.

3. Kemijska zbirka

U zbirci ima: aparata, staklenog i željeznog pribora 235 kom. trošivih tvari 215, kiselina, baza, soli i različnih sjedinjenja 335, te kemijskih slika 2 komada.

4. Zemljopisna zbirka

Zbirka posjeduje 3 globusa, 2 telurija i 8 likova ljudskih tipova. Zidnih karata Kraljevine Jugoslavije ima 5, dok ostalih karata imade također 5.

5. Povijesna zbirka

U zbirci ima 7 povijesnih karata.

6. Zbirka za muški ručni rad

U radionici ima najpotrebniji alat za stolarski posao, koji se sastoji od 151 komada. Osim toga ima alata za rad u limu i 2 tijeska za kartonažu.

7. Zbirka za crtanje

U zbirki za crtanje ima 7 stalaka, zatim modela za crtanje i to: 47 kom. raznog posuđa dijelom gleđeisanog, 1 ornamenat od gipsa, 1 poprsje od gipsa i 26 raznih predmeta od drveta.

8. Gospodarska zbirka

Vrtlarskog oruđa ima 146 komada, 20 prozora za klijališta i 62 daske za pokrivanje klila.

Voćarskog oruđa ima 36 kom., poljoprivrednog i livadarskog oruđa 12 kom., košnica 6 kom,, pčelarskih sprava 12, sprava za mjerenje 6, obrtničkih sprava 18, pokućstva 15 komada.

Učila ima 114, a knjiga u knjižnici 85 komada.

Ove godine nabavljena je 1 sjekira s držalicom, 5 kanta po 12 litara za zalijevanje, 2 tačke, 5 željeznih grabalja, 5 lopata za kopanje, 7 motičica s krampom i 2 lokota za spremište oruđa.

9. Zbirka za muziku i pjevanje.

Za nastavu u muzici ima škola: 5 klavira, 3 harmonija, orgulje sa 2 manuala, koje se nalaze u koncertnoj dvorani, te potpuni tamburaški i gudalački kvintet. Imade 18 tambura i dva berdeta.

Glazbeni arhiv ima 97 partitura za zbor, i to od svake pojedine od 30 do 60 primjeraka. Ima zatim 17 štampanih zbirka za vokalnu i instrumentalnu glazbu, 8 željeznih stalaka za note za gudalački orkestar, 60 omota za ulaganje nota i metronom sa zvoncem.

Ove godine izvršeni su znatniji popravci na dva glasovira i na jednom velikom harmoniju.

10. Gimnastička zbirka.

U gimnastičkoj dvorani nalaze se ove sprave: 4 ripstola, 4 švedske klupe, 4 ljestve, 1 par krugova, 8 konopa za puzanje, 2

vratila, 2 kozlića 1 konj, 1 razboj (niski od drveta), 1 strunjača 1 par stalaka za skok, 1 otskočna daska, 42 komada čunjeva, 30 drvenih i 20 željeznih palica, 8 željeznih bučica.

Ove je godine nabavljena 1 lopta za odbojku i to đačkim novcem.

Prema tome škola ima 133 komada sprava za vježbanje.

Postoji vlastita vježbaonica i prostrano ljetno vježbalište na kome se u ljetno doba obavljaju satovi tjelesnog vježbanja, među ovima i laka atletika (skok, trčanje, bacanje predmeta, diska, koplja i t. d.).

11. Nastavnička knjižnica

Nastavnička knjižnica ima 1743 djela u 2036 svezaka. Nastavnička knjižnica prima časopis „Nastavni vjesnik".

12. Učenička knjižnica

Učenička knjižnica broji 1668 djela u 2814 svezaka. Učenička knjižnica prima ove časopise: „Hrvatska revija", „Savremenik", „Zemljoradnička zadruga", „Mladi zadrugar", „Zadružna svijest", „Agronomski vjesnik", i „Hrvatski planinar".

Knjižničar nastavničke i učeničke knjižnice je Kuntarić Ljuboslav, profesor.

VII. Izvještaj o zdravstvenom stanju učenika.

Kao i svake godine obavlja se ambulantni pregled učenika dva puta nedjeljno. Ove školske godine pregledano je sistematski 98 učenika-ca I. i V. razreda. Kod ovoga pregleda ustanovljeno je da je zdravstveno stanje đaka srednje dobro. Stanje ishrane učenika bijaše dobro. Stanje ishrane računamo po medicinskom računalu prof. Pirqueta. Imali smo ove rezultate: dobro ishranjenih 56, srednje ishranjenih 35, slabo ishranjenih 7. Kod ovih pregledavanja pronašli smo slijedeća oboljenja:

unutarnjih bolesti . .	16
bolesti uha, nosa i grla .	49
očnih bolesti . . .	21
kožnih bolesti . . .	19
bolesti zubi . . .	48

U našoj ambulanti dobivali su učenici lijekove u obliku prašaka besplatno, a mnogi od učenika dobili su prema propisu lijekove od škole. Ambulantno su liječeni učenici i učenice koje su dolazile u našu ambulantu. Bilo je slučajeva slijedećih oboljenja:

unutarnjih bolesti . .	65
bolesti uha, grla i nosa .	45
kožnih bolesti . . .	13
bolesti očiju . . .	9
bolesti zubiju . . .	10
kirurških bolesti . .	54
ostalih bolesti . . .	12

Od akutnih zaraznih bolesti bilo je u našoj ambulanti 11 slučajeva gripa i 1 slučaj malarije.

Učenici, koji stanuju u internatu, liječeni su na dane naše ambulante i kod nas. Otposlano je 6 učenika u bolnicu radi akutnih oboljenja, i svi su se vratili oporavljeni.

Radi održavanja čistoće tijela upućivani su učenici na kupanje u gradsko kupalište u Varaždinu, jer u internatu nemaju kupaonice.

V. d. šefa školske poliklinike:

Dr. Blanka Manzoni-Friedländer

VIII. Klasifikacija učenika

(Imena odličnih učenika štampana su ***kurzivnim masnim***, a imena vrlo dobrih učenika *kurzivnim svijetlim* slovima.)

I.a razred

Razredni nastojnik: **Pokaz Franjo**, profesor

a) Svršavaju razred:

1. Ankon Boris
2. Bedić Marko
3. Blažić Josip
4. Blažin Stjepan
5. *Cahun Antun*
6. *Čop Milivoj*
7. *Fuček Andrija*
8. *Godec Zvonimir*
9. *Grganja Dragutin*
10. Habijan Marijan
11. ***Hajnić Vladimir***
12. Jadrošić Milan
13. *Jagačić Tomislav*
14. *Jalšić Antun*
15. *Jerčinović Stanko*
16. *Knežević Vladimir*
17. Kocbek Zlatko
18. ***Kovačić Ladislav***
19. Kratohvil Marijan
20. *Lokaj Ivan*
21. *Marciuš Ivan*
22. Matijašec Josip
23. *Petričec Ivan*
24. *Polić Ivan*
25. ***Šeša Ivan***
26. *Toplak Željko*
27. Topolovčan Mijo
28. Trupković Ivan
29. Videc Josip
30. *Vincek Dragutin*
31. *Zakarija Antun*

b) Polažu popravni ispit:

1. Horvat Franjo iz njemačkoga jezika
2. Papišta Zlatko iz njemačkoga jezika
3. Peroković Mijo iz francuskoga jezika
4. Šraj Franjo iz francuskoga jezika
5. Švenda Ivan iz hrvatskoga ili srpskoga jezika

c) Ponavljaju razred:

1. Horvat Vladimir
2. Marinić Vladimir
3. Sremac Antun

I.b razred

Razredni nastojnik: **Tomašić Vjekoslav**, profesor

a) Svršavaju razred:

1. *Bakić Marija*
2. *Blažeković Dragica*
3. *Blažinčić Ruža*
4. *Brumen Štefanija*
5. *Crkvenac Marija*
6. *Cvek Stanislava*
7. ***Dušić Silvija***
8. *Ivek Marija*
9. *Karavidić Angelina*
10. *Kolarić Irena*
11. ***Kseneman Nada***
12. ***Ladika Vjera***
13. *Manolić Ljubica*
14. *Mesarov Dorica*
15. *Nemet Jolanka*
16. ***Ožeg Štefanija***
17. ***Rogina Vjera***
18. *Rugole Marijana*
19. *Suša Jovanka*
20. ***Štih Julija***
21. ***Švigir Branka***
22. ***Vargazon Tanja***
23. ***Vrbovčan Amalija***
24. Zubić Ruža

II. razred

Razredni nastojnik: **Iskra Miroslav**, profesor

a) Svršavaju razred:

1. *Beroš Cezar*
2. ***Brkić Milan***
3. *Crnčec Ivan*
4. ***Čonkaš Emil***
5. *Filipović Josip*
6. Fridl Krešimir
7. Gabud Milan
8. *Gašljević Mate*
9. *Grkčević Vladimir*
10. ***Hitrec Vladimir***
11. Jadrošić Ivan
12. ***Kosanović Radoslav***
13. Kropek Josip
14. Kukuljica Branko
15. *Lemešić Franjo*
16. *Medvedec Albin*
17. Megla Franjo
18. *Pangerčić Miran*
19. *Peleš Pavao*
20. *Perković Mijo*
21. ***Pureta Tomo***
22. *Radiković Josip*
23. *Rajić Tihomir*
24. *Ribarić Miloš*
25. *Sabol Ljubomir*
26. *Svatović Ivan*
27. *Štimec Ivan*
28. *Švedek Stjepan*
29. *Vabušek Martin*
30. Vukina Antun

b) Polažu popravni ispit:

1. Ledinski Martin iz njemačkoga jezika
2. Petermanec Stanko iz povijesti
3. Pušić Krešimir iz njemačkoga jezika

III. razred

Razredni nastojnik: **Kuntarić Ljuboslav**, profesor

a) Svršavaju razred:

1. *Bartolec Zvonko*
2. *Benčina Jelisava*
3. *Bevandić Mirko*
4. ***Brozović Blanka***
5. Dvoršćak Zvonko
6. *Franjo Ana*
7. *Harmina Marija*
8. *Horvat Antun*
9. *Javor Božena*
10. ***Kralj Danica***
11. *Lovrić Vjera*
12. *Maletić Veljko*
13. *Matasović Marija*
14. *Medvedović Jelena*
15. Paukovič Ivan
16. ***Pavlinić Kristina***
17. *Piršl Ivan*
18. *Prhlik Ivan*
19. *Prodanović Svetozar*
20. *Rajković Nikola*
21. *Rodik Božidar*
22. *Senica Velimir*
23. *Stojčević Milorad*
24. Suntešić Željko
25. *Šerbedžija Zvonko*
26. Štefulj Marija
27. *Urlić Milivoj*
28. *Velebit Janko*

b) Polažu popravni ispit:

1. Kutnjak Biserko iz njemačkoga jezika
2. Ribić Antun iz povijesti
3. Šraj Josip iz hrvatskoga ili srpskoga jezika

IV. razred

Razredni nastojnik: **Gorup Ljubomir**, profesor

a) Svršavaju razred:

1. *Antonović Dragutin*
2. Banek Stjepan
3. *Bašlin Branko*
4. *Beroš Stjepan*
5. *Bilek Karlo*
6. *Blažinčić Božo*
7. *Feler Oto*
8. Horvat Miroslav
9. *Horvat Stjepan*
10. *Hunjet Zorka*
11. Janjatović Stanko
12. *Lovrić Štefanija*
13. *Miholjević Ivan*
15. Mikolčević Ivan
15. *Milković Pavao*
16. Mraović Nikola
17. *Nađ Marija*
18. ***Orešković Antun***
19. *Požar Silvestar*
20. *Vlahek Vinko*
21. *Vrabec Miroslav*
22. *Vukalović Franjo*

b) Polaže popravni ispit:

1. Kovačević Vuk iz povijesti

V. razred

Razredni nastojnik: Brun Julije, profesor

1. *Banek Zlatko*
2. *Bendelja Milka*
3. ***Bilek Ladislav***
4. *Bogunović Ljubomir*
5. *Brajković Đuro*
6. ***Bregović Vjekoslava***
7. ***Danjek Alojzije***
8. *Del Maskio Ivan*
9. *Grča Josip*
10. Horvat Juraj
11. *Ilijević Kosta*
12. *Ivošević Milenko*
13. *Kavčić Ivan*
14. Knobloh Krunoslav
15. ***Kobal Vladimir***
16. *Koprek Zvonimir*
17. *Kramar Marija*
18. ***Mimić Marija***
19. *Naglić Juraj*
20. *Rajić Bojan*
21. *Raumberger Franjo*
22. *Rodik Mirko*
23. *Salajpal Nada*
24. *Slaviček Emilija*
25. *Slukić Ivana*
26. *Vaupotič Ferdo*
27. *Zuber Zvonimir*

Učiteljski diplomski ispiti

1. Popravni učiteljski diplomski ispit u kolovozu 1939 god.

Od 28. do 29. kolovoza 1939. godine održan je popravni učiteljski diplomski ispit pod predsjedanjem g. Dušana S. Temerinca, ravnatelja.

Ispitu je pristupilo 8 kandidata, koji su mjeseca lipnja 1939. god. bili upućeni na popravni ispit iz jednoga predmeta.

Položili su ispit s uspjehom i osposobljeni su za učiteljski poziv u narodnim školama ovi kandidati:

1. *Bajić Nevenka*
2. Bednarž Dragica
3. Darović Branko
4. Koren Ivan
5. Kovač Zvonimir
6. Kovačić Vjekoslav
7. *Petrović Vladislav*
8. Siročić Stjepan

2. Učiteljski diplomski ispit u lipnju 1940. god.

Od 6. do 21. lipnja 1940. god. održan je učiteljski diplomski ispit pod predsjedništvom ravnatelja škole g. Vidakovića Hermana, a po rasporedu odobrenom od odjela za prosvjetu u Zagrebu br. 42288-II od 22. V. 1940. Ispitu je pristupilo 28 kandidata.

Pismeni ispiti održani su 6., 7. i 8. lipnja 1940.

Pedagoška akademija Čakovec
Knjižnica i čitaonica

Za pismene ispite rađeni su ovi zadaci:

1.) iz pedagoške grupe predmeta: „Dječje igre kao uzgojni i obrazovani faktor“,

2.) iz hrvatskoga ili srpskoga jezika: „Učitelj kao prosvjetni i socijalni radnik u službi svoga naroda na obnovi sela“,

3 a) iz njemačkoga jezika prijevod iz djela „Kindheit“ od Tolstoja, str. 68.,

b) iz francuskoga jezika prijevod iz djela „Ma mère“ od Tolstoja, str. 11.

Pismena priprava za predavanje rađena je 12. lipnja, a praktična predavanja u vježbaonici održana su 13., 14, 15. i 17. lipnja.

Usmeni ispit održan je 18., 19., 20. i 21. lipnja.

Prema pokazanom uspjehu na ispitu, ispitni odbor donio je ovu odluku:

A) Položili su učiteljski diplomski ispit i osposobljeni su za učiteljski poziv u narodnim školama ovi kandidati:

1. Banek Zlatko
2. Bendelja Milka
3. Bilek Ladislav
4. Bogunović Ljubomir
5. Brajković Đuro
6. Bregović Vjekoslava
7. Danjek Alojzije
8. Del Maskio Ivan
9. Grča Josip
10. Ivošević Milenko
11. Kobal Vladimir
12. Koprek Zvonimir
13. Kramar Marija
14. Mimić Marija
15. Naglić Juraj
16. Rajić Bojan
17. Raumberger Franjo
18. Rodik Mirko
19. Salajpal Nada
20. Slaviček Emilija
21. Slukić Ivana
22. Vaupotič Ferdo
23. Zuber Zvonimir

B) Da polažu popravni ispit u mjesecu kolovozu ovi kandidati:

1. Horvat Juraj iz školskoga rada
2. Ilijević Kosta iz hrvatskoga ili srpskoga jezika
3. Kavčić Ivan iz školskoga rada
4. Knobloh Krunoslav iz narodne povijesti
5. Tomić Anica iz narodne povijesti.

IX. Školsko gospodarstvo

a) Školski i internatski vrt

Učiteljska škola u svemu udovoljava § 9. Zakona o učiteljskim školama. Za praktičnu poljoprivrednu nastavu ona posjeduje lijep i stručno uređen vrt, koji se nalazi uza samu školu, a zajedno s ostalim zemljištem i internatskom ekonomijom zaprema prostor od 12 katastralnih jutara. Sve što učenici uče iz poljoprivrede u teoriji, praktično izvode u školskom vrtu i u školskom gospodarstvu. Zastupani su svi gospodarski radovi u vezi s potrebama rada na selu, a prema zahtjevu nastavnog plana. Radovi učenika izvode se po utvrđenom rasporedu. Svaki učenik ima svoju gredicu koju obrađuje. Rod se mijenja svake godine, a isto tako i gredica. Učenik u prvoj godini radi praktično povrćarstvo. Zastupane su sve biljke, koje se upotrebljavaju u kućanstvu, gospodarstvu i industriji. Svaka je gredica zasađena drugom biljnom vrstom i na svakoj se nalazi po nekoliko raznovrsnih biljaka. Svaka gredica čini za sebe jednu cjelinu. Na nekoliko se gredica uzgaja raznovrsno gospodarsko, industrijsko i ljekovito bilje, provode se pokusi s umjetnim gnojivima i iskušavaju sredstva za zaštitu bilja od štetočina.

Čitavi vrt podijeljen je putevima na četiri jednake plohe. Povrće i drugo gospodarsko bilje goji se na dvije takave plohe.

Druga je polovina malog školskog vrta isto tako razdijeljena na gredice i služi učenicima II. razreda za praktičan rad iz voćarstva. I ovdje svaka gredica čini za sebe jednu cjelinu Na njima se sije voćno sjeme, uzgajaju voćne podloge, obavlja cijepljenje divljaka, njeguju cijepovi i zaštićuju voćne sadnice od raznovrsnih biljnih i životinjskih štetnika Na zasebnoj se gredici uzgaja raznovrsno šumsko drveće i ukrasno grmlje.

Za praktično poljoprivredno obrazovanje učenika III. razreda zasađen je jedan dio školskog vrta vinovom lozom. U vinogradu su zastupljene loze od domaćih pa sve do najvažnijih američkih vrsta. Osim toga ovdje se nalazi i matičnjak za uzgoj podloga i lozni rasadnik.

Učenice se bave uzgajanjem raznovrsnoga jednogodišnjeg, dvogodišnjeg i višegodišnjeg cvijeća. Gredice za uzgoj cvijeća na-

laze se uz glavne puteve u malom školskom vrtu. Cvijeće se sije ili neposredno na gredice ili se uzgaja u klilu.

Za uzgoj cvijeća i povrtnog bilja postoje u školskom vrtu tri klila. Osim toga tu se nalazi jagodište, hmeljište i prostor zasađen malinama, kupinama, ribizlom i ogrozdom.

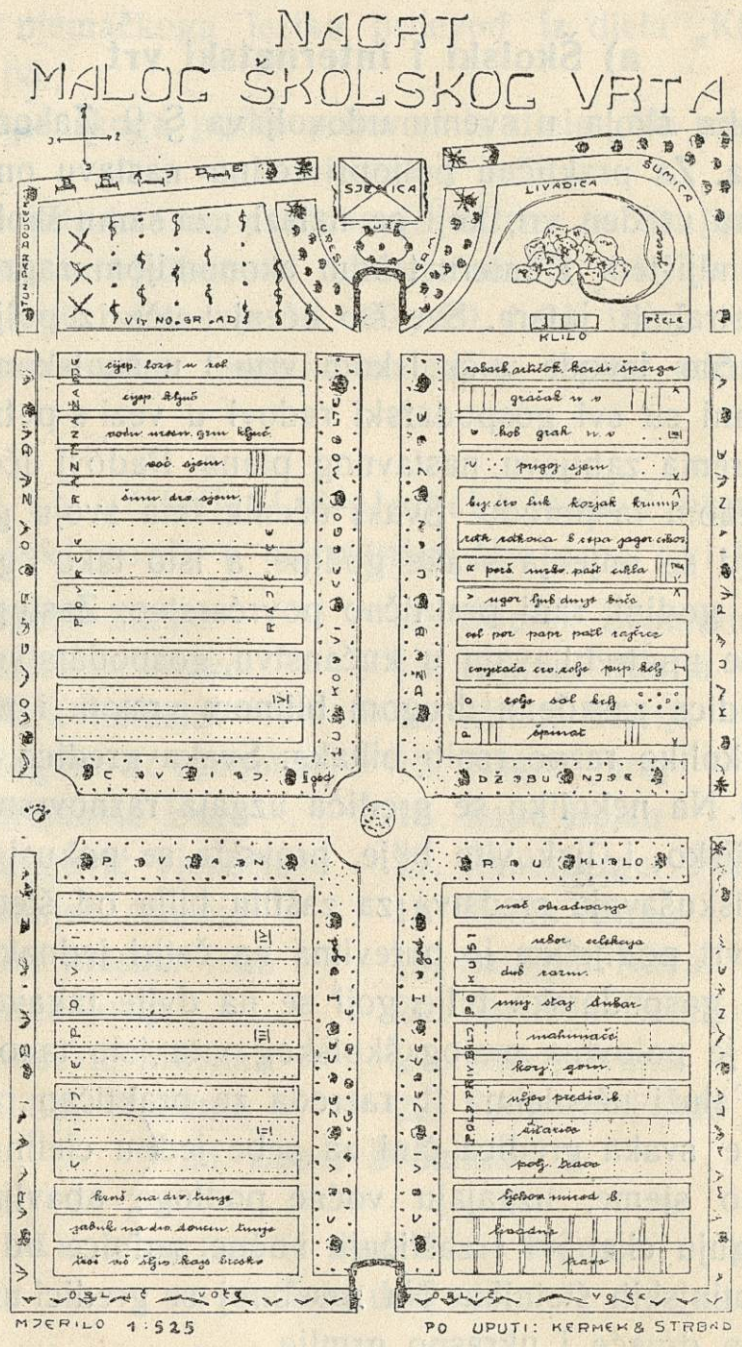

Svi su dijelovi, osim vinograda, zasađeni raznim vrstama patuljastog i stablastog voća.

Južno od maloga školskog pokusnog vrta nalazi se sjenica, a oko nje raznovrsno ukrasno grmlje i ruže. Na zaklonjenom mjestu je klijalište, pčelinjak, malena planina s planinskim biljem i u njoj umjetni izvor, koji vodi u malo od betona izgrađeno jezerce s vodenim biljem i zlatnim ribicama.

Pčele se goje u široko-niskim košnicama, džirzonkama i pletarama. Prostor uz ogradu zasijan je raznovrsnim medonosnim biljem.

Pred školskom zgradom smjestio se na engleski način uređen park, u kojemu se osim raznovrsnog ukrasnog i šumskog drveća i grmlja nalaze rondeli zasađeni raznobojnim ružama i cvijećem, lijehe obrasle engleskom tratinom, bazeni s vodenim biljem i crvenim karasima i klupe za odmaranje učenika. Brigu oko uređenja parka vode svi učenici učiteljske škole.

Učenici vježbaonice imaju također svoj mali vrtić za kojega se brinu pod nadzorom svojih učitelja i učenika V. razreda učiteljske škole.

I oni najmanji, iz zabavišta, „ozbiljno i marno" rade u svom malom vrtiću, okopavaju, zalijevaju i plijeve gredice sa cvijećem i povrćem i zabavljaju se pravljenjem najraznovrsnijih slika i građevina u pijesku, predmet njihove bujne fantazije.

Gospodarske zgrade, koje su bile već u raspadanju, ove su godine neke temeljito popravljene, a neke posve novo sagrađene.

Temeljito je popravljena staja za marvu, a novo sagrađen je sjenik, higijensko gnojište, te tor za svinje s plitkim bazenom za kupanje. Od goveda goji se simentalsko govedo, od svinja jorkširska i turopoljska pasmina i perad pasmine štajerske i plimutske.

b) Internat

Na kraju ove školske godine bilo je u internatu smješteno 75 učenika.

Internat se nalazi u samoj školskoj zgradi na spratu prednje i u jednom dijelu stražnje školske zgrade. Dnevne su poslove učenici obavljali u 3 učionice. U učionicama i spavaonicama učenici su grupirani po razredima. Spavaonica je bilo 7. U spavaonicama su učenici raspoređeni po 10—12. U učionici svaki učenik ima sto za rad i ormarić za knjige i drugi pribor. U spavaonicama su željezni kreveti i noćni ormarići od drveta. Osim učionica i spavaćih soba na spratu se nalazi soba za odgojitelja. Sve su sobe suhe, prostrane i svijetle, u svemu odgovaraju higijenskim uslovima. U suterenu je blagovaonica, kuhinja, sobe za spremanje životnih namirnica, praonica i 3 sobe za kuhinjsku poslugu.

Ispred školske zgrade uređen je park, a iza školske zgrade nalazi se školski vrt. Tu su učenici provodili slobodno vrijeme pa i sate učenja u jesen i u proljeće.

U internatu učenici imaju punu opskrbu, stan, ogrjev i osvjetljenje, hranu, pranje rublja i lijekove.

U internatu se u svemu upravljalo po pedagoškim i higijenskim zahtjevima. Hrana je bila higijenska, obilna i snažna. Uz strogo nastojanje da se udovolji higijenskim propisima naročita se pažnja obraćala na urednost i čistoću.

Veličine pristojbe za izdržavanje odmjerivana je prema imovnom stanju učenika i njihovu uspjehu u naukama.

51 učenik plaćao je mjesečno po Din 400, 4 učenika po Din 300, 5 učenika po Din 200, 10 učenika po Din 125, 3 učenika izdržavana su besplatno.

Pregled prihoda u ovoj školskoj godini do 15. lipnja:

a) Prihodi

Gotovina iz prošle godine . . .	Din	4.102·17
Pomoć Zajednice doma i škole . .	„	3.200·—
Uplate učenika	„	215·006·—
	Din	222.308·17

b) Izdaci

Ukupni izdaci	Din	210.149·20
Gotovina 15 lipnja 1940. god. . .	Din	12.158·98

Iz redovnog državnog budžeta za 1939/40. g. doznačena je kao pripomoć internatu svota od 13.800 dinara.

Za iduću godinu ostalo je 200 kg masti. Za hranu krava spremljeno je 65 q sijena i djeteline. Živi inventar čine 4 krave simentalke, 2 ženska teleta, 16 komada svinja (2 rasplodne krmače i 14 glava od 4—8 mjeseci). Svinje su jorkširske i turopoljske pasmine. Od pernate živine ima 50 kokoši i 40 pilića štajerske i plimutske pasmine.

Živi inventar vrijedi Din 27.800

X Zajednica doma i škole.

1. Učiteljska škola

U ovoj školskoj godini Zajednica je imala 169 članova od kojih su 150 uplatili članarinu od Din 20·—, a 19 njih uplatilo je Din 10·— godišnje. Osim tih uplata Zajednica je primila i dar Gradske općine Čakovec u iznosu od Din 2.000—. Sav primljeni novac upotrebljen je kao pripomoć internatu za prehranu siromašnih i vrijednih učenika ove škole.

2. Vježbaonica

Glavna briga Zajednice bila je i ove godine snabdjeti djecu siromašnih roditelja toplim zimskim odijelom i obućom i tako im omogućiti nesmetano polaženje škole i u zimsko doba godine.

Zajednica je podijelila siromašnoj školskoj djeci: 22 para cipela, 12 odijela, 13 oprava, 19 kaputa (muških i ženskih), 34 para toplog rublja, 42 para čarapa i nekoliko toplih prslučića, te još drugih korisnih stvari.

Stanje blagajne na 15. lipnja 1940. bilo je slijedeće:

Primici:

Gotovina iz šk. god 1938/39	Din	3.331,25
Članarina	„	1.782,—
Prilozi na priredbama i potpore	„	3.057,50
Svega .	„	8.170,75

Izdaci:

Za odijelo i obuću siromašnoj školskoj djeci i druge potrebe	Din	5.473,60
Gotovina za iduću šk. godinu	Din	2.697,15

Da je Zajednica mogla tako uspješno raditi, to ima da zahvali dobrotvorima, koji su joj naročito ove godine dali mnogo korisnih darova i potpomogli je obilnim novčanim prilozima.

Svima plemenitim dobrotvorima i darovateljima neka je i na ovom mjestu priznanje i topla hvala kako od strane škole tako i u ime obdarenih učenika.

XI. Statistika učenika

1. Brojno stanje učenika

U razredu	Upisanih u početku školske godine: novo-upisanih m.	novo-upisanih ž.	novo-upisanih Svega	ponavljača m.	ponavljača ž.	ponavljača Svega	svega m.	svega ž.	svega Svega	Naknadno upisanih i doseljenih iz drugih škola m.	Naknadno upisanih i doseljenih iz drugih škola ž.	Naknadno upisanih i doseljenih iz drugih škola Svega	Ukupno m.	Ukupno ž.	Ukupno Svega	Prestali biti učenici ove škole zbog: prelaženja u druge škole m	prelaženja u druge škole ž.	prelaženja u druge škole Svega	isključenja po § 43. m.	isključenja po § 43. ž.	isključenja po § 43. Svega	smrti m.	smrti ž.	smrti Svega	raznih drugih uzroka m.	raznih drugih uzroka ž.	raznih drugih uzroka Svegu	UKUPNO m.	UKUPNO ž.	UKUPNO Svega	Od ukupnog broja upisanih učenika ostalo je m.	ostalo je ž.	ostalo je Svega
Ia	38	—	38	2	—	2	40	—	40	—	—	—	40	—	40	—	—	—	—	—	—	1	—	1	—	—	—	1	—	1	39	—	39
Ib	—	20	20	—	—	—	—	20	20	—	5	5	—	25	25	—	1	1	—	—	—	—	—	—	—	—	—	—	1	1	—	24	24
II	31	—	31	2	—	2	33	—	33	—	—	—	33	—	33	—	—	—	—	—	—	—	—	—	—	—	—	—	—	—	33	—	33
III	21	11	32	1	1	2	22	12	34	—	—	—	22	12	34	2	—	2	—	1	1	—	—	—	—	—	—	2	1	3	20	11	31
IV	22	3	25	—	—	—	22	3	25	--	—	—	22	3	25	1	—	1	—	—	—	1	--	1	—	—	—	2	—	2	20	3	23
V	19	7	26	—	—	—	19	7	26	1	—	1	20	7	27	—	—	—	—	—	—	—	—	—	—	—	—	—	—	—	20	7	27
Svega	131	41	172	5	1	6	136	42	178	1	5	6	137	47	184	3	1	4	—	1	1	2	—	2	—	—	—	5	2	7	132	45	177

2. Statistika ocijenjenih učenika koncem drugog polugodišta

Razred	Od ukupnog broja upisanih učenika bilo je preostalo			Nisu dolazili do konca drugog polugodišta te nisu ocijenjeni po									Broj ocijenjenih učenika na koncu drugog polugodišta		
				§ 44			§ 40			Ukupno					
	m.	ž.	sv.	m	ž.	sv.	m.	ž	sv.	m.	ž.	sv.	m.	ž.	sv.
Ia	39	—	39	—	—	—	—	—	—	—	—	—	39	—	39
Ib	—	24	24	—	—	—	—	—	—	—	—	—	—	24	24
II	33	—	33	—	—	—	—	—	—	—	—	—	33	—	33
III	20	11	31	—	—	—	—	—	—	—	—	—	20	11	31
IV	20	3	23	—	—	—	—	—	—	—	—	—	20	3	23
V	20	7	27	—	—	—	—	—	—	—	—	—	20	7	27
Svega	132	45	177	—	—	—	—	—	—	—	—	—	132	45	177

3. Statistika učenika po uspjehu

Razred	Ia	Ib	II	III	IV	V	Svega učenika	% od ukupnog broja učenika
Odlični	3	9	5	3	1	5	26	14,69
Vrlo dobri	16	14	18	21	16	20	105	59,32
Dobri	12	1	7	4	5	2	31	17,52
Svega svršavaju razred	31	24	30	28	22	27	162	91,53
Polažu popravni ispit	5	—	3	3	1	—	12	6,78
Polažu razr. ispit (§ 44)	—	—	—	—	—	—	—	—
Polažu razr. ispit (§ 40)	—	—	—	—	—	—	—	—
Ponavljaju razred	3	—	—	—	—	—	3	1,69
Gube pravo na redov. školovanje	—	—	—	—	—	—	—	—
Svega	39	24	33	31	23	27	177	100,00

XII. Vježbaonica

(Imena odličnih učenika štampana su ***kurzivnim masnim,*** a imena vrlo dobrih učenika *kurzivnim svijetlim* slovima.)

a) Osnovna škola

I. razred

Razredna učiteljica: **Kuntarić Olga**

a) Svršavaju razred:

1. *Bedić Josip*
2. Bujanić Julijana
3. *Hrženjak Ana*
4. ***Kadrić Višnja***
5. ***Kralj Josip***
6. ***Križaj Jeronim***
7. ***Kunc Mira***
8. ***Labazan Juraj***
9. *Lambert Elizabeta*
10. ***Lebl Paula***
11. ***Legin Ivan***
12. ***Luci Ivanka***
13. *Maček Ivan*
14. ***Matasović Radovan***
15. Mošmondor Vladimir
16. Mustak Antun
17. *Podvezanec Ivan*
18. ***Salaj Marija***
19. Šalamun Klara
20. ***Šimunić Berislav***
21. Tkalčec Marija
22. ***Toma Dragutin***
23. *Tomašić Zlata*
24. Vabec Josipa
25. *Vidašek Katarina*
26. *Vukobratović Dušan*
27. *Zelić Lizika*

b) Ponavljaju razred:

1. Hradel Alojzije
2. Marčec Matilda
3. Novak Helena
4. Taradi Marija

II. razred

Razredna učiteljica **Vidaković Jelka**

a) Svršavaju razred:

1. Bistrović Ivan
2. ***Bujan Emil***
3. *Fink Matilda*
4. *Grabar Veronika*
5. ***Horvat Franjo***
6. Horvat Gustav
7. Horvat Mihael
8. ***Iskra Miroslav***

9. Jagec Marija
10. *Janić Nikola*
11. *Križaj Matija*
12. *Kuntarić Olgica*
13. *Lanji Franjo*
14. *Masten Slava*
15 *Mošmondor Vjera*
16. *Novak Marija*
17. *Ostojić Ksenija*
18. Pavleković Irma
19. *Petek Marija*
20. Rubin Božena
21. *Sever Gabrijel*
22. Šalamun Ivan
23. *Šimunić Dragomir*
24. Taradi Dragica
25. *Toplek Dragutin*
26. Vabec Franjo
27. Vabec Ivan
28 Vabec Josip
29. *Veber Vjera*
30 *Vidaković Ljerka*
31. *Vurušić Ivan*
32 *Vurušić Slavko*
33. Željeznjak Ivan

b) Ponavljaju razred:

1. Kostel Milica
2. Varga Franjo
3. Varga Zora

III. razred

Razredna učiteljica: **Matasović Terezija**

a) Svršavaju razred:

1. *Belović Slavica*
2. *Benini Boris*
3. *Černe Marija*
4. Drk Mirko
5. Fink Franjo
6. Goričanec Matilda
7. *Gotlibović Ivanka*
8. *Horvat Đuro*
9. Horvat Rudolf
10. Hradel Magda
11. *Križaj Kornelija*
12. *Lanji Ljudevit*
13. *Lukaj Marija*
14. *Matasović Đurđica*
15. Mavrek Franjo
16. Miko Tibor
17. Mošmondor Mara
18. Orel Mirko
19. *Požar Bogdan*
20. *Požgaj Vladimir*
21. *Smolec Verica*
22. Srša Stjepan
23. Talan Ivan
24. *Tesler Andrija*
25. *Tišljarić Mirko*
26. Trojak Anđela
27. *Veber Zvonko*
28. Vrbanec Josip
29. *Vukobratović Olga*
30. *Vurušić Kata*
31. Zorc Janko
32. Željeznjak Josipa

b) Neispitani:

1. Jagec Slava
2. Korunek Mijo
3. Tkalčec Josip

IV. razred

Razredni učitelj: **Ribarić Martin**

a) Svršavaju razred:

1. *Bečaj Jula*
2. ***Bel Ignacije***
3. ***Benčina Vladimira***
4. ***Bratić Tereza***
5. Čeh Marija
6. ***Črep Marija***
7. *Dobša Josip*
8. *Horvat Slavko*
9. *Hradel Ivan*
10. Kapelari Irma
11. *Karlovčec Terezija*
12. ***Kuntarić Marija***
13. *Legin Slavica*
14. ***Mesarić Slavko***
15. *Novak Dragutin*
16. *Pavleković Slavica*
17. ***Petek Đuro***
18. ***Ribner Miroslav***
19. *Rodiger Petar*
20. *Salaj Gabrijela*
21. *Slama Mijo*
22. *Solar Slava*
23. ***Škoberne Stanislav***
24. ***Šopar Sonja***
25. ***Tatalović Nenad***
26. ***Vabec Matilda***
27. ***Veber Ivan***
28. ***Zuber Nada***
29. ***Žagar Želimir***
30. *Željeznjak Stjepan*

b) Zabavište

Zabavilja: **Rauš Sofija**

Zabavište je polazilo 80 djece.

XIII. Naredba učenicima za početak školske godine 1940/41.

Popravni učiteljski diplomski ispit održat će se 28. i 29. kolovoza, a popravni razredni ispiti 30. i 31. kolovoza.

Molbe za popravne ispite treba biljegovati biljegom banovine Hrvatske od 20 Dinara. Molbi treba priložiti godišnju školsku svjedodžbu, a podnijeti je ravnateljstvu škole do 24. kolovoza.

Upisivanje učenika za novu školsku godinu izvršit će se 4. i 5. rujna. Svaki učenik upisuje se lično i mora prigodom upisa podnijeti:

1.) Prijavu propisno ispunjenu i biljegovanu banovinskim biljegom od 50 Din.

2.) Godišnju školsku svjedodžbu.

3) Uvjerenje nadležne vlasti o količini neposrednog poreza. Uvjerenje je potrebno radi odmjerivanja školarine.

Kod upisa plaćaju učenici:

1.) Školarinu od poreza što ga plaćaju sami i njihovi roditelji zajedno. Školarina se odmjeruje prema ovoj skali:

Ako godišnji porez iznosi:

preko	800	do	1000	Din	100	Din
„	1000	„	3000	„	150	„
„	3000	„	5000	„	200	„
„	5000	„	6000	„	350	„
„	6000	„	7000	„	400	„
„	7000	„	8000	„	500	„
„	8000	„	9000	„	650	„
„	9000	„	10000	„	800	„
„	10000	„	12000	„	1000	„
„	12000	„	15000	„	1500	„
„	15000	„	20000	„	2000	„
„	20000	„	25000	„	2500	„
„	25000	„	30000	„	3000	„
„	30000	„	40000	„	3500	„
„	40000	„	50000	„	4000	„

Za preko 50000 Din poreza na svakih daljnjih započetih 1000 Din plaća se još po 10 Din više.

Ako je godišnji porez ispod 800 Din, ne plaća se školarina.

2.) Banovinsku dažbinu za popravak i izdržavanje srednjih škola. Banovinska dažbina iznosi godišnje 200 dinara, a plaća se u dva obroka, jedan pri upisu, a drugi u mjesecu veljači.

Polovinu dažbine plaćaju:

1.) Namješteni ili umirovljenici, kojima su sveukupne prinadležnosti, odnosno mirovina, s dodacima jedini dohodak, a taj nije veći od mjesečnih Din 3000, i ako je dijete u minuloj školskoj godini ocijenjeno s općom ocjenom barem dobar.

2) Roditelji ili skrbnici koji imaju više od dvoje djece u srednjim i srednjim stručnim školama s općom ocjenom u minuloj školskoj godini barem dobar.

Namješteni ili umirovljenici kojima su sveukupne prinadležnosti odnosno mirovina jedini dohodak, a taj nije veći od Din 1000 mjesečno, oslobađaju se od dažbina, ako dotična djeca u minuloj školskoj godini imaju opću ocjenu odličan ili vrlo dobar.

Od plaćanja dažbine oslobađaju se učenici siromašnih roditelja. U pogledu siromaštva učenika odnosno roditelja vrijedi uvjerenje siromaštva nadležne vlasti (toč. 6 čl. 5 Zakona o taksama i čl. 2 Zakona o izmjenama i dopunama u Zakonu o taksama od 9. ožujka 1929.)

Od plaćanja ban. dažbine, školarine i svih taksa oslobođena su djeca ratnih invalida (Odio za prosvjetu u Zagrebu br. 46666-II od 28. V. 1940.).

3.) Osim toga ima svaki učenik još platiti:

a) za zdravstveni fond 20 dinara,

b) za zajednicu doma i škole 20 dinara,

c) za god. škol. izvještaj, đačku knjižnicu, tiskanice i doprinos za uzdržavanje čistoće 35 dinara.

d) za fond učeničke knjižnice 10 dinara.

Za upis u I. razred mogu se prijaviti učenici srednjih škola s položenim nižim tečajnim ispitom i učenici građanskih škola, koji su završni ispit položili s odličnim ili vrlo dobrim uspjehom, te koji do 31. prosinca o. g. ne će imati više od 17 godina. Prilikom upisa odlučivat će kvalifikacija učenika. S istim kvalifikacijama imaju prednost učenici s područja ove učiteljske škole (iz kotareva: čakovečkog, đurđevačkog, ivanečkog, koprivničkog, ludbreškog, novomarofskog, pregradskog, preloškog, varaždinskog i zlatarskog). Za upis treba se prijaviti molbom do 24. kolovoza o. g. i priložiti: svjedodžbu o položenom nižem tečajnom, odnosno o završnom

ispitu, krsni list i uvjerenje o porezu. Svi prijavljeni učenici bit će 31. kolovoza o. g. liječnički pregledani. Učenici, koji boluju od dugotrajnih bolesti, ili su naklonjeni bolestima opasnim po druge, ili imaju ma kakav tjelesni nedostatak, ili nisu za svoje doba dovoljno i pravilno fizički razvijeni, ne mogu biti primljeni u učiteljsku školu. Istoga dana, po obavljenom liječničkom pregledu, svi prijavljeni kandidati polagat će ispit iz pjevanja. Na ovom ispitu treba kandidat da pokaže, da li ima muzikalni sluh. Učenik, koji pored toga ima još i glas za pjevanje ili umije da svira na nekom instrumentu, imat će prvenstvo. Učenicima, koji na liječničkom pregledu ili na ispitu iz pjevanja ne udovolje uvjetima, odmah će im se vratiti svjedodžba s klauzulom o tom, da nisu primljeni u ovu učiteljsku školu.

Učenici građanskih škola, koji su primljeni na liječničkom i muzičkom pregledu, polažu još:

1.) pismeni i usmeni ispit iz hrvatskoga ili srpskoga jezika,

2.) usmeni ispit iz matematike.

Pismeni ispit bit će 1. rujna, a usmeni 2. i 3. rujna. Na ovim ispitima kandidati imaju da pokažu znanje obučnog gradiva iz tih predmeta propisano za niže razrede gimnazija.

Učenik, koji pokaže slab uspjeh bilo na pismenom bilo na usmenom ispitu, ne može biti primljen. Njemu se vraćaju dokumenti s napomenom na svjedodžbi, da prijamni ispit nije položio.

Svi učenici, kojima roditelji ne stanuju u Čakovcu, moraju stupiti u internat. Uplata za cjelokupno izdržavanje bit će mjesečno 460 Din. Osim toga dužan je svaki pitomac platiti još po 50 Din polugodišnje za obnavljanje internatskog inventara. Pitomci internata treba da donesu osim zimskog i ljetnog odijela još najmanje po četiri komada bijelog rublja (rublje se pere svakog tjedna), 4 ubrusa (serviete), 6 džepnih maramica, pribor za čišćenje odijela i obuće, čašu i četku za pranje zubi, češalj i četku za kosu. Od posteljnih stvari treba donijeti jedan jastuk sa dvije jastučnice, jorgan sa dvije presvlake, dvije plahte po slamarici, jedan prekrivač za prekrivanje postelje i praznu slamaricu. Potanje obavještenje za internat daje na traženje ravnatelj.

Upozoruju se učenici (-ce), da su i za vrijeme školskoga odmora članovi ove školske zajednice, te da se i za to vrijeme moraju vladati svuda i na svakom mjestu onako, kako to i dolikuje školskoj omladini i kako propisuju disciplinska pravila škole. Učenici, koji se budu ogriješili o disciplinske propise, odgovarat će školskoj vlasti po povratku u školu.

Preporučuje se učenicima, da školske praznike upotrebe za jačanje svoga zdravlja, na čitanje dobrih i poučnih knjiga i na putovanje u cilju oporavljanja, kako bi dalji rad u školi započeli odmorni, svježi i spremni.

I ove školske godine uživali su neki učenici ove škole potporu plemenitih dobrotvora školske mladeži u Čakovcu.

Uprava ove škole zajedno sa čitavim nastavničkim savjetom u ime ove mladeži zahvaljuje svima plemenitim dobrotvorima.

U Čakovcu, 28 lipnja 1940.

Ravnatelj.

28/52

Sadržaj

		Strana
I	Nastavnici	
	A) Promjene u toku godine	3
	B) Stanje na kraju školske godine	6
II.	Školski ljetopis	12
	Ekskurzije	15
III.	Popis udžbenika	18
IV.	Popis školskih zadataka	26
V.	Đačka udruženja	28
VI.	Izvještaj o stanju kabineta	32
VII.	Izvještaj o zdravstvenom stanju učenika . . .	35
VIII.	Klasifikacija učenika	36
IX.	Školsko gospodarstvo	41
X.	Zajednica doma i škole	45
XI.	Statistika učenika	46
XII.	Vježbaonica	48
XIII.	Naredba učenicima	51

KRUNOSLAV MIKULAN:
GODIŠNJA IZVJEŠĆA UČITELJSKE ŠKOLE U ČAKOVCU 1919.-1940.

«Godišnja izvješća važna su za daljnje istraživanje povijesti Učiteljske škole u Čakovcu koja temu smješta u razumljiv kontekst vremena i prostora. Također, vrijednost izvješća je što opisuju događaje neposredno pred početak rada škole na hrvatskom jeziku te daju pregled općeg djelovanja škole. Tema je u užem smislu vezana uz Čakovec i Međimursku županiju i važna je za lokalnu zajednicu, ali i struku.»
(dr. sc. Vladimir Huzjan, Hrvatska akademija znanosti i umjetnosti)

«Rukopis naglašava tri bitna elemeta učiteljstva u Međimurju, ali i sa implikacijama na obrazovanja učitelja u Hrvatskoj: 1. dokumentacijom godišnjih izvješća Učiteljske škole je opisan razvoj obrazovanja učitelja u Međimurju (i Hrvatskoj) od 1919. do 1940. godine; 2. opisan je razvoj Učiteljske škole u Čakovcu u određenom vremenskom povijesnom periodu; te 3. ukazana je povezanost i reperkusije razvoja učiteljstva i pedagogije u Čakovcu sa širim društvenim, političkim, kulturnim i gospodarskim kontekstom Međimurja i Hrvatske.»
(doc. dr. sc. Tomislav Topolovčan, Učiteljski fakultet Sveučilišta u Zagrebu)

